Uitgegeven te No. 92, Waterstraat, Kaapstad, elken Dingsdag en Vrydag Ochtend, en met de eerstkomende post naar de Buiten Districten verzonden.

Termen: In de stad per jaar Rds. 22; per huurtaal Rds. 5: 4.—In de Buiten Districten voor de twee nummers in derzelver geheel Rds. 22 per jaar; per huurtaal Rds. 7; doch waar al de stoffe van de Dingsdags Courant (in eene taal) by wyze van Supplement tot de Vrydags Courant wordt begeerd, Rds. 22 per jaar, of Rds. 5: 4, per huurtaal.

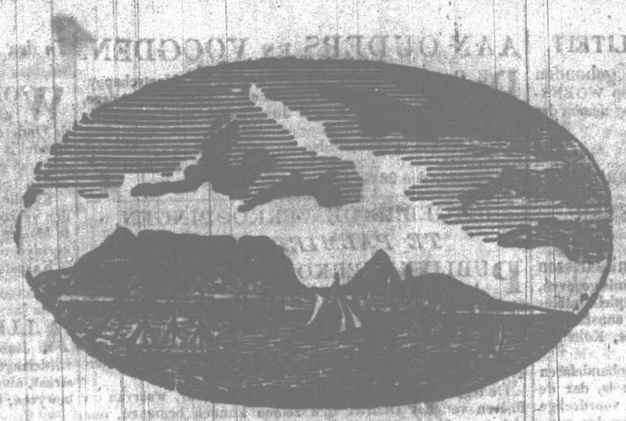

Published at No. 92, Waterstreet, Cape Town, every Tuesday and Friday Morning, and dispatched to the Country Districts by the first ensuing post.

Terms: In Town Rds. 22 per Annum; per Quarter, Rds. 5: 4.—In the Country, (for the two Papers) Rds. 28 per Annum; per Quarter, Rds. 7; but where the whole of the matter of Tuesday's Paper (in one language) by way of Supplement to the Friday's Paper, is preferred, Rds. 22 per Annum, or Rds. 5: 4: per Quarter.

De Zuid-Afrikaan.

[Troa Tyriusque mihi nullo discrimini agetur.—Virgil.]

DEEL XIII. VRYDAG DEN 23 SEPTEMBER 1842. No. 712.

DE "PROTECTEUR."

Brand en Levens Assurantie Maatschappy.

ALGEMEENE VERGADERING VAN DEELHEBBERS.

De vierde Algemeene Vergadering van Deelhebbers dezer Maatschappy, zal, ingevolge Artikel 12 der Acte van Overeenkomst, gehouden worden, op WOENSDAG den 5 October aanst., des morgens te 11 ure, in een der Localen van het Instituut *Tot nut van 't Algemeen*, (door de Directie goedgunstiglyk tot dat einde afgestaan,) ten einde van den Raad van Directeuren te ontvangen, een Verslag en Staat der Zaken van deze Maatschappy, tot ultimo Augustus dezes jaars, Directeuren alsmede Auditeuren in plaats van de aftredende te kiezen, en over de algemeene belangen der Maatschappy te handelen.

Kantoor van de "Protecteur," Kaapstad, 19 Aug. 1842.

Namens President en Directeuren,

SERVAAS DE KOCK, Sec.

De aftredende Directeuren zyn:—

De Hr. en Mr. J. H. Hofmeyr,
De Hr. J. A. H. Wicht,
—— J. M. Wentzel,
—— Ar. Brink,
—— O. J. Truter,
—— A. Louw, Az.

En Auditeuren:—

De Heeren J. J. Stryleu, Jz. en A. H. Hofmeyr, die echter allen weder verkiesbaar zyn.

Aan Buiten-handelaars en Anderen.

VERKOOPING VAN

HANDELS-VOORRAAD.

In den Insolventen Boedel van *Clement Matthiessen de Wet*, van de Kaapstad, Handelaar.

OP VRYDAG MORGEN aanst., den 30sten dezer, zal worden verkocht, aan het Huis No. 23 Kortemarktstraat, Boerenplein, onlangs door den Insolvent geoccupeerd, zynen geheelen Handels-voorraad, bestaande in:—

Fransche Merino, Zyde, Satyn en Gros de Naple, Cambrics, Muslins, zwarte en gekleurde Chits, zyden, gazen en andere Doeken, in groote verscheidenheid, Gryn, Baftas, Hembden en Bedlinnen, Drilling, Chambrays, Meubel Dimet, gevulde Jaconet, bruine Holland, Nankinet, Diaper, Gekeperd, Ginghams, eene groote verscheidenheid Kouseuwaren, Sokken en Handschoenen, Kinderschoenen, Naaizyde, Garen, bolletjes en rolletjes Garen, verscheidene restanten blauw en zwart Laken, 131 rollen fraaye Landschap en ander Behangsel-papier, met randen, enz.

ALSMEDE,

Eene kleine hoeveelheid Kandysuiker, Gember, Borry, gebottelde Azyn, en eenig Porceleinwerk.

EN EINDELYK,

Een stel fraaye glazen Winkelkasten, Toonbanken, een cederhoutes Schryflessenaar met laden, een paar geelkoperen Schalen en Gewigten, een Weegmachine, Tafels, Stoelen, enz. enz., te veel om te melden.

H. J. P. Le Sueur, } Gez.
J. J. H. Smuts, } Curatoren.

Kaapstad, 21 Sept. 1842.

Oproeping van Crediteuren en Debiteuren.

In den Boedel van wylen Hermanus de Goede, van "Geele Kuil," aan Zwartland, District van Malmesbury, en nagelatene Wed. Huibrecht Elizabeth Helena Johanna Smith.

ALLEN die eenige vorderingen van welken aard ook hebben tegen gem. Boedel, worden verzocht dezelven aan de Ondergeteekenden met de noodige bewyzen intezenden, binnen drie maanden van heden gerekend; terwyl zy die aan dezelven iets verschuldigd zyn, ten eene worden aangemaand hunne debiten onverwyld te voldoen.

H. H. Loedolff, } Datieve
J. W. Moorrees, } Executeuren.

Malmesbury, den 22 Sept. 1842.

PUBLIEKE VERKOOPING,

In den Boedel van wylen den Heer Hermanus De Goede.

DE Ondergeteekenden als Datieve Executeuren in opgem. Boedel, zyn voornemens op DINGSDAG en WOENSDAG, den 11 en 12den OCTOBER aanstaande, op des overledenens Woonplaatse, publiek te doen Verkoopen, de Nalatenschap tot gem. Boedel behoorende, bestaande in de volgende, als:—

De Eeuwigdurende Erfpachtplaats genaamd *Geele Kuil*, wel bebouwd, gelegen aan Zwartland, in het Distrikt Malmesbury, Afdeeling van Stellenbosch, ter grootte van 2592 morgen en 515 kwadraat roeden, bezaaid met 23½ mudden Koorn, 10 mudden Haver, 1½ mudden Garst en 5 mudden Rog, welke eenen goeden opbrengst beloven. Gem. Plaats heeft zeer goed Zaailanden, is voorzien van Water, en is inzonderheid geschikt voor den aanteelt van Paarden en Schapen, wegens derzelver goede Weide, en is als zoodanig genoeg bekend, zonder dat dezelve eenige verdere omschryving behoeft.

ALSMEDE:

30 mudden Koorn, 10,000 bossen Dekstroo, 26 Wagenpaarden, 1 Rydpaard, 20 Aanteelpaarden, 42 Trekossen, 4 Koeijen met Kalven, 225 Aanteelschapen- en Bokken, 3 Wagens, 2 Karren, Ploegen, Scharen, Eggen, Jukken en Trektouwen, Tuigen, Zadels, Graven, Pikken, Muddenzakken, en hetgeen verder tot eene compleete Boerdery behoort; mitsgaders Huismeubelen, bestaande in Ledekanten, Katels en Bedden, Kasten, Stoelen, Tafels, Glas- en Aardewerk, en Keukengereedschap. Voorts 1 zilveren Zak-Horologie, 1 Geweer en 2 Pistolen, alsook 21 dennen Balken, 100 dito Sparren, 33 Kap- en Gordenstukken, (de aandacht van hen die bouwen willen wel waardig) en en al hetgeen tot dien Boedel behoort, en verder ten dagen der Verkooping zal worden aangeboden.

Het Vee en de Goederen zyn in eenen goeden staat.

De Konditien van Verkoop zoowel der Vaste als losse Goederen, benevens de Kaart en Transport van de Plaats zyn te vernemen en te zien by de Ondergeteekenden.

Malmesbury, 21 Sept. 1842.

H. H. Loedolff, } Datieve
J. W. Moorrees, } Executeuren.

Den Hr. M. C. van Niekerk, van Malmesbury, Afslager.

☞ *VERVERSCHINGEN zullen worden verstrekt.*

OP bovenstaande Verkooping des Boedels van wylen H de Goede, zullen mede in commissie worden verkocht, 500 Goede SLAGTSCHAPEN.

Malmesbury, 15 September 1842.

J. W. Moorrees, Vendu-Adm.

SOLDATEN POST EN SCHUITJE.

DE Ondergeteekende biedt uit de hand te koop aan, zyne welbekende Plaatsen "Soldaten Post" en "Schuitje," gelegen aan de St. Helena Baai, te zamen groot 947 morgen Erfpacht, uitnemend geschikt tot het aanleggen van eene Visschery en Magazyn, en zeer gezond voor alle soorten van Vee, hebbende eerstgem. eene Fontein, welke het gansche jaar Water houdt.

De Liefhebbers vervoegen zich op MAANDAG den 3den October aanst., 's Morgens te 11 uren, ten Vendu-Kantoore van de Heeren Faure & Co. te Stellenbosch, alwaar de Kaarten te zien en de voorwaarden te vernemen zyn.

D. P. de Villiers, Jz.

Banhoek, 20 Sep. 1842.

TE HUUR.

EEN Wynpakhuis, dat sedert vele jaren met goed succes tot uitverkoop is gebruikt geworden, met private Water en Kantoor voorzien;—ook een Koetshuis met een Voerzolder daar boven.—Prys billyk.—Adres by

J. G. BLANCKENBERG, Senior,
Loopstraat No. 36, x 129.

Te koop een stel Negotie-kasten met Ramen en alles compleet.

PUBLIEKE VERKOOPING,
AAN KLEIN-DRAKENSTEIN.

DE Heer CHARL PETRUS THERON, zyn plaats uit de hand verkocht hebbende en voornemens zynde zich ter woon in dit Dorp neder te zetten, heeft de Ondergeteekenden instructies gegeven, om op

DINGSDAG EN WOENSDAG,

Den 27 en 28 dezer,

per publieke Vendutie te verkoopen, al zyne losse Goederen, bestaande in:—

50 Leggers Wyn, waaronder 6 leggers Pontak, 50 Trekossen, 22 Aanteelbeesten, Bokken, Schapen en Varkens, 2 sterke Kar- en Rypaarden, 1 Kapkar, 2 byna nieuwe Driezitter-wagens, 1 halfsleten Paardenwagen, 1 Druivenkar, 1 Kafbok, Buikplanken, Wagenleeren, 1 Koorsharp, Jukken, Touwen, Riemen en Stroppen, Ploegen, enz. enz.

HUISRAAD, als Tafels, Stoelen, Kasten Kisten, 1 Kabinet, Ledekanten met behangsels, extra goede vederen Beddens, 1 paardenhaar Rustbank, 1 tien dagen loopende Klok, Vriesche dito, 1 Buffet, 1 Barrometer, zilveren Soep, Eet en Theelepels, dito Vorken, dito Suikerpotten, Melkbekers en Koelbakjes, Porcelein, Glas en Aardewerk, Keukengereedschap, enz. enz.

Eindelyk de opstal van sekere Leenings Plaats genaamd "Eilands Pad," gelegen in de Du Toits-kloof.

DE VILLIERS, FORD & Co.

Paarl, 5 September 1842.

PUBLIEKE VERKOOPING
AAN DE PAARL.

DE Ondergeteekenden hebben instructies ontvangen van den Heer Jacobus Nics. de Villiers, Isaac zoon, die voornemens is van woning te veranderen, om op MAANDAG den 3de October, per Publieke Vendutie, stellig aan den Hoogsten Bieder te verkoopen.

Zekere 4 Bouwerven, front makende aan de straat, in de onmiddelyke nabyheid van de Publieke Markt, op een van welke een Gebouw staat bevattende verscheidene Huurvertrekken.

Zeker Erf, met de daaropstaande Gebouwen, zynde een goed Woonhuis, en Buitengebouw, bevattende Wynkelder en andere Buitenvertrekken, beplant met circa 25,000 Wynstokken, en verschillende soorten Vruchtboomen, warrop een goede het geheele jaar door Water houdende Fontein, zeer vry en aangenaam gesitueerd.

De opgem. gedeelten zullen eerst afzonderlyk by Op- en Afslag, en daarna gezamenlyk in afslag worden verkocht.

Voorts,—Vatwerk, bestaande in Stukvaten, Kuipen, 18 Halfaamsvaten, Leggers Brandewyn en Rozynenketels, Trap- en Onderbalies, Keldergereedschappen, 50 Leggers Wyn, waaronder 20 Leggers oude Wyn, 1000 lbs. Zeep, Schalen, Balans en Gewigten, eenige stukken Huisraad en verscheidene andere Goederen, welke ten dage der Verkooping zullen worden aangeboden.

DE VILLIERS, FORD & Co.

Paarl, 6 Sept. 1842.

PUBLIEKE VERKOOPING,
OP BEAUFORT.

DE Ondergeteekende voornemens zynde van Woning te veranderen, en zyn Erf en Boerdery verkocht hebbende, zal dientengevolge eene publieke Vendutie houden, aan zyn Woonhuis te Beaufort, op

Maandag, Dingsdag en Woensdag,

Den 4, 5, en 6den OCTOBER aanst.

Van een uitgebreid assortement Koopmanswaren, Meubelen, enz.

Bestaande in Linnen, Gernit, Voerchits, Gambroons, Moleskins, Dekens, Tjaals, Doeken, Kousenwaren, Hoeden, zyden Doeken, zyden en satynen Linten, geborduurde Mantels, Sjerpen en Doeken, Kant, Blond, Muslins, en vele andere Goederen; Koffy, Ryst, Thee, Suiker, kastjes Engelsche Zeep, Blaauwsel, enz., alsmede Rakken, Toonbanken, Schalen en Gewigten.

HUISMEUBELEN,

Bedden, Ledekanten, Katels, Eet-, Thee-, Speel-, Waschtafels, Toilet en groote Spiegels, Pendules, Venste, en Bedgordynen, Stoelen en Kasten, 2 Diné Serviezen Ontbyt en Thee Serviezen, geslepen Glas en Aardewerk, zetten Lampetten en Kommen, Zilver en Plettywerk, Lepels en Vorken, Olie en Likeurstanders, Snuiters en Bakjes, Bottelbakjes en Koekmandjes met zilveren randen, ivoren Hef-Messen en Vorken, Keukengereedschap, alle soorten van Yzerwaren, kajatenhouten Watervaten, Emmers en Balies.—Voorts Vatwerk, een goede Brandewynsketel, Wagenmakershout, Zout, Muddenzakken, Bottels, enz., een bykans nieuwe Kap of Reiswagen met Riemen, Stroppen, Jukken, Trektouwen en 30 extra goede Trekossen, Rypaarden, Zadels, Toomes en 3 fraaye Geweren waarvan twee met dubbelde loopen zyn.

☞ *Een ruim Crediet zal worden verleend.*

C. V. Preller.

Beaufort, 7 Sept. 1842.

PUBLIEKE VERKOOPING.

In den Insolventen Boedel van Christiaan Zacharias Fick, van Stellenbosch.

DE Ondergeteekende Curatoren, zullen doen verkoopen, op

DINGSDAG, DEN 11 OCTOBER,

Al de Goederen tot bovengem. Insolventen Boedel behoorende, te weten:—

HET VASTGOED, IN EEN PERCEEL,

(MET LIBERAAL STRYKGELD,)

Bestaande in een Huis en Erf, gelegen in dit Dorp, in Dorpstraat, No. 77, groot 130 kwadraat roeden, en 63 dito voetten. Het Huis bevat Voorhuis, 2 Voorkamers, Gaandery, en 2 Achterkamers; een Buitengebouw, als eene Schoenmakers Winkel gebezigd, en Stal voor 4 Paarden. De Tuin is beplant met omtrent 87 Vruchtboomen, van verschillende soorten, en grenst aan de Molen Waterloop.

HET LOSGOED,

Bestaat in Huismeubelen van verschillende soorten, als Ledikanten en Beddengoed, Stoelen, Tafels, Kasten, Keuken, Schoenmakers en ander Gereedschap.

JOHAN van BLOMMESTEIN, }
J. J. F. WEGE, } Gezamenlyke Curatoren.

Stellenbosch, 27 Aug. 1842.

De Heer G. G. Lindenberg, Afslager.

STUKVATEN EN RYDERS.

TE Koop of te Ruil voor Wyn, uitmuntende 6-Leggers Stukvaten;—alsmede 2-Leggers Ryders met poorten.

MOLTENO & Co., Roelandstraat.

RAMMEN.

Belangryk voor fyne Wolgevende Schapenteelers.

DE LADING SUPERIEURE ZUIVER GETEELDE

MERINO RAMMEN,

Ingevoerd door den Hr. Thwaits,

VAN

PORT STEPHEN, NIEUW ZUID WALES,

Per de Schoener "St. Helena,"

WAAR PER PUBLIEKE COMPETITIEN WORDEN AANGEBODEN

OP DE VERKOOPING

VAN DEN HR. JONES, OP DE PARADE,

OP ZATURDAG,

DEN 1STEN OCTOBER AANSTAANDE.

DE Eigenaar, gedurende zyn verblyf te Nieuw Zuid Wales, uit de beste kanalen vernomen hebbende, dat het Australisch Landbouwkundig Genootschap de *fynste wolgevende* Schapen, en van *suiverder bloed* dan eenige in die Kolonie, bezat, deed bovengem. Rammen uit de eerste klas kudden van gemeld Genootschap door bevoegde kenners uitzoeken, met groote zorg en byzondere oplettendheid nopens staat en ouderdom tot uitvoer en aanteelt einden, zonder acht te geven op onkosten.

Afzonderlyke Certifikaten van deze Rammen door den Secretaris van 't Genootschaps aangelegenheden te N. Z. Wales, kunnen worden gezien, en verdere byzonderheden zyn te vernemen aan de Rekenkamer van

A. STEEDMAN & Co.
St. Georgesstraat.

Deze Rammen zyn in uitmuntenden staat, en kunnen worden bezigtigd; en men geeft uitdrukkelyk kennis, dat geen derzelve uit de hand zyn verkocht, en ten einde voortekomen dat Buiten-koopers op eenen afstand wonende, niet worden teleurgesteld, zal geen een voor de Verkooping worden van de hand gezet.

Referte wordt verzocht naar zynen brief gerigt aan den Secretaris van het Kaapsch Landbouwkundig Genootschap, gepubliceerd in de *Zuid-Afrikaan* van 3 Juny ll., op last van het Committee van dat Genootschap, en de inhoud waarvan geinsereerd is in de *Gouvernements Gazette* van den 27 Mei ll.

In den Boedel van wylen Johan Hendrik Gnade.

OP ZATURDAG den 1 Oct zal publiek worden verkocht, ter Plaatse "Drooge Vallei," District Groenekloof, eene groote hoeveelheid Zout tot gemelden Boedel behoorende.

De onverstreken tyd van de Gouvernements Plaats "Drooge Vallei," zal op de Stoep der Beurs worden verkocht, op eenen nader te bepalen dag.

C. E. SMITH BEALE, Executeur Datief.

Kaapstad, 19 September 1842.

In den Boedel van wylen Johan Hendrik Gnade.

ALLE Personen eenig Vee, of iets van bovengem. Boedel in hun bezit hebbende, worden verzocht dezelve aan den Ondergeteekende optegeven, of zy zullen in regten worden betrokken.

Kaapstad, 19 September 1842.

C. E. SMITH BEALE, Executeur Datief.

DE HEEREN J. H. BAM & Co.

NEMEN de vryheid het publiek te berigten, dat zy eenen Winkel hebben geopend in het welbekende Huis van en naast de Apotheek van de Heeren Kunhardt & Co., op de Heerengracht, waar zy alleen zullen handelen in Artikelen van de beste kwaliteit IN HET GROOT EN IN HET KLEIN.

Hunne voorraad van Segaren en Tabak is van de keurigste soort, en bevat Manillas van eene kwaliteit zoo als maar zeldzaam hier wordt ingevoerd, Havannahs, Chinsurahs, Van Zandyks, enz.

Hunne SNUIF, behalve de gewone verscheidenheid Uitheemsche, verdient byzondere oplettendheid, van wege de volkomenheid van deszelfs Manufactuur.

Hunne KAAPSCHE SNUIF, gemeen en ruikend, vereenigd met zachtheid en zuiverheid van geur, bezit de volgende hoedanigheden:—

1. Dezelve werkt niet op de Verademings Organen, gelyk het gewone Kaapsche Fabrikaat.

2. Door vyf jaren onvermoeide oplettendheid op deszelfs bereiding, is dezelve gebragt tot die volkomenheid, dat geen klimaat noch ouderdom dezelve kan bederven, en dat ouderdom dezelve alleen kan verbeteren. Op deze onschatbare en gewaarborgde hoedanigheden verlangen zy de aandacht van iederen Buitenwinkelier te vestigen.

3. Zamengesteld zynde uit geene dan de keurigste Ingrediënten, wordt verzekering gegeven, dat deszelfs geur door geene schadelyke stoffe is daargesteld.

4. Dezelve overtreft in zachtheid en zuiverheid van geur, de Kaapsche Snuif algemeen aan het publiek verkocht.

Om zich van deze hoedanigheden te verzekeren, noodigen zy de ongeloovigen om te *komen* en *beproeven*.

Ten laatste, en niet het minste,

Verlangen zy de aandacht te vestigen op hunne OOGEN SNUIF, een onfeilbaar hulpmiddel tegen verkoudheid in het aangezigt, zwakke Oogen, rheumatieke hoofdpyn, schietende pynen in de Ooren en Tanden, zoo eigen aan het klimaat van deze kolonie, en zoo wel bekend onder den schrikverwekkenden naam van Zinkens.

Dit onschatbaar middel is te bekomen in blikjes van 1s. 6d en 2s. 6d. ieder. De blikjes zyn gerold in papier, met voorschriften van het gebruik.

Zorg wel te vragen naar J. H. BAM & Co. Oogen Snuif of Snuif voor Zinkens.

Kaapstad, Heerengracht, No. 17, 28 April 1842.

NB. juist ontvangen versche Knoes en Cavendish Tabak.

PUBLIEKE VERKOOPING.

DE Ondergeteekende gaarne van zyn grooten voorraad Negotie Goederen wenschende te verkoopen, zal op den 27 September 1842, aan zyne woning, onderste pond Honingberg, district Malmesbury, doen verkoopen, alle soorten van fyne en grove Lakens, Kassemier, Duffel, Basi, Flannel, wollen en andere soorten Kombaarsen, Moleskins, witte en ongebleekte Linnen, Chits en Voerchitsen, fraaye patronen, Muslin de Leines, Gros de Napels, alle soorten Tjaals, Dokken, fyne en grove Mans, Vrouwen en Kinder Kousen, do. Stevels en Schoenen, Yzerwerk, Porcelein, Koffy, Thee, Suiker, Ryst, enz. enz.

CHAS. McDONALD.

Onderste Pond, Honingberg, Dist. Malmesbury.
Den 2 Sept. 1842.

J. J. de Villiers, Jz., Afslager van Malmesbury.

☞ *Een goed Glas Wyn.* (Oude Piet,) *zal verschaft worden.*

VERKOOPING.

DE Ondergeteekende zal op den 27 dezer maand, op de Vendutie van den Heer Chas. McDonald, mede doen verkoopen, 2 nieuwe Paardenwagens, en 2 do. zoo goed als nieuw.

10 Sept. 1842.

J. D. FREISLICH, qq.

De Heer J. J. de Villiers, Jz., Afslager van Malmesbury.

VERKOOPING VAN
PAARDEN EN EZELS.

OP ZATURDAG den 1 October aanst., zal de Ondergeteekende publiek verkoopen op de plaats van den Heer H. de Vos, genaamd "Kalbaskraal," gelegen aan de Koeberg, 80 Paarden waaronder zyne gedresseerde Ryd- en Trekpaarden, jonge Hengsten van het beste ras, zeer goede Ruinen en Merries, alsook eenige Ezels onlangs van de "Ruggens" aangebragt door den Heer Jacobus Petrus Malan.

J. J. de VILLIERS, Afslager.

Malmesbury, 6 Sept. 1842.

UITGESTELDE VERKOOPING
VAN
1,500 EXTRA VETTE SCHAPEN.

OP DINGSDAG den 27 (in plaats van Maandag den 19,) September, zal de Ondergeteekende ter plaatse van den Hr. J. W. Louw, Tygerberg, doen verkoopen, het bovengem. getal extra vette Schapen. De Schapen zullen stellig present zyn, en niet uit de hand worden verkocht

P. LOUW.

1 September 1842.

De Heeren Gebroeders de Villiers, Vendu-Adms.

PUBLIEKE VERKOOPING
VAN PAARDEN.

75 Trek-, Ry- en jonge Paarden van het beste Ras.

OP WOENSDAG, den 28 dezer, na afloop der Verkooping van den Hr. Ct. Ps. Theron, zal de Ondergeteekende publiek laten verkoopen.

75 Paarden, 2, 3 en 4 jaren oud, allen van het beste ras, waaronder egale welgedresseerde Koets- en Rypaarden, zoowel Hengsten als Reuns, alsmede eenige geleerde Trek- en jonge Merries.

JS. PS. MALAN, Jr.

Klein Drakenstein, 5 Sept. 1842.

De Heeren De Villiers, Ford & Co. Vendu Adm.

1600 EXTRA VETTE SCHAPEN.

OP DONDERDAG den 29 dezer, zullen de Ondergeteekenden ter Plaatse van den Heer Pieter L. Rossouw, J. D.z., per Publieke Vendutie laten verkoopen bovengem. getal extra vette Schapen, welke zeker present zullen zyn.

A. J. SMIT,
J. G. D. ROSSOUW.

Wagenmakers Vallei, 13 Sept. 1842.

De Heeren de Villiers, Ford & Co., Vendu-Adm.

BASTAARD AANTEEL-SCHAPEN.

OP den 13de October aanstaande, zal op de Plaats "Palmiet-fontein," twee uren van Beaufort gelegen, worden verkocht, Twaalf Honderd Bastaard Aanteel-Schapen.

J. S. de VILLIERS.

100 VETTE BEESTEN.

OP WOENSDAG den 28 dezer, zal ter plaatse van den Heer L. Waldpot, aan de Tygerberg, stellig worden verkocht, bovengem. getal vette Beesten.

A. J. F. van EERDEN.

Groote Rivier, 1 Aug. 1842.

100 VETTE OSSEN EN KOEIJEN.

OP WOENSDAG den 28 dezer, zal ter plaatse van den Hr. L. Waldpot, aan Tygerberg, bovengem. getal vette Slagtossen en Koeijen, worden verkocht.

H. G. F. ENSLIN.

Paarl, 8 Sept. 1842.

3,000 HAMELS en 80 OSSEN.

OP DINGSDAG, den 4 October aanstaande, zal de Ondergeteekende op de Plaats van den Heer L. Waldpot, Tygerberg, doen verkoopen, omtrent 3,000 Hamels en 80 Ossen, allen in eenen zeer goeden staat.

Stellenbosch, den 7 September 1842.

H. J. WERNICH.

50 Jonge Bastaard OSSEN.

DE Ondergeteekende zal op de Verkooping die gehouden staat te worden, op den 4, 5, en 6den October aanst., voor rekening des Boedels van wylen den Heer D. J. Theron, te Tulbagh, ter Verkooping aanbrengen, 50 mooije Bastaard Vaderlandsche Ossen, breed en sterk, geleerd en ongeleerd, oud zynde 4 en 5 jaren, voortgeteeld in de nabyheid van Worcester, en in den besten staat, de attentie van liefhebbers wel waardig.

JAN MEIRING.

Worcester, 6 Sept. 1842.

Z. A. MAATSCHAPPY
VAN
Administratie en Boedelberedding.

DE Directeuren van gez. Maatschappy, zullen op VRYDAG den 30 dezer, aan den hoogsten Bieder, by publieke Veiling, aan Wynberg, op de plaats, verkoopen, de verscheidene Perceelen, ten einde koopers te geeyven, al het Vastgoed, behoorende tot den gemeenschappelyken Boedel van wylen Robert Cooper, en nagelatene Weduwe Bridget Cooper.

Gemeld Eigendom sluit in zich dit welbekende Woonhuis een verruklyk gezigt hebbende over het omliggende land, waarin eene Bakkery en Kruidenierswinkel gedurende een aantal jaren is gedreven geworden; een Pakhuis, een groote Bakkery, met twee uitmuntende groote Ovens, Koetshuis, twee Stallen en verscheidene Buitengebouwen. Alsmede twee Erven waarop Huizen of andere Gebouwen, met goed voorzigtigheid kunnen worden gezet. Het Eigendom heeft het voordeel van een fontein Water.

Op dezelfden dag, zullen mede worden verkocht, de volgende goederen tot gemelde Boedel behoorende t. w., twee Wagens, een Kapkar, een open Kar, een Buggy, een Bierkar, vier Paarden, en eindelyk al de handels voorraad van gemelde Wed. Cooper.

De Verkooping zal precies te 11 ure beginnen en alles zal zonder Reserve worden verkocht.

De Koopkondities van het Vastgoed en de daartoe behoorende Kaart zullen ter inzage liggen in het Woonhuis, op den dag der Verkooping.

J. de WET, Sec.

Kaapstad, Kerkplein, No. 5, den 13 Sept. 1842.

PUBLIEKE VERKOOPING
VAN AL HET
KOSTBAAR EIGENDOM,

Behoorende tot den Insolventen Boedel van Wouter Edward Wium, Sen., van het Distriet Stellenbosch.

DE Ondergeteekenden, Curatoren, zullen op DINGSDAG, den 4den October 1842, doen verkoopen, al de Goederen behoorende tot gez. Boedel, bestaande in:—

HET ONROEREND EIGENDOM,

IN EEN PERCEEL;

MET RUIM STRYKGELD,

Bestaande in de welbekende vruchtbare Plaats, *Assegaays Bosch*, groot 6 morgen, 330 kwadraat roeden Eigendom en 170 morgen, 467 roeden Eeuwigdurend Erfpachtland, annex het Eigendom.

De Plaats is beplant met omstreeks 50,000 Wyngaardstokken, en wel voorzien van iedere verscheidenheid van Vruchtboomen van de beste soort, is wel voorzien van Water het geheele jaar door, en heeft goede en gezonde Weide en Zaailand, alsmede een gemakkelyk woonhuis, bevattende Galdery of Eetzaal, twee Voorkamers, achter Slaapkamers, gemakkelyke Dispens en Keuken, goede Kelder, Wagenhuis, Stal voor acht Paarden, Dienstbodenvertrekken en Buitengebouwen.

Dit uitmuntend Eigendom is zoo wel bekend om deszelfs groote vatbaarheid, dat alle verdere beschryving byna vruchteloos wordt; men kan er byvoegen dat het een dier plaatsen is, welke wel bewerkt zynde voor groote verbetering vatbaar zyn, en nog grooter vermeerdering van Inkomsten, waartoe de nieuw beraamde weg naar Stellenbosch niet weinig zal bydragen.

Het Roerend Eigendom

bestaat uit een Brandewynsketel, Stukvaten en Gereedschap voor eene Wynplaats, omtrent 40 leggers Wyn en Brandewyn, Huismeubelen van diverse soorten, als Bedden en Beddegoed, Stoelen, Tafels, Sofas, Kasten, Zilver en Platedwerk, als zilveren Tafel- en Theelepels, Soeplepels en Theeservieset, Keuken en ander Gereedschap, en ten laatsten Paarden en Ossenwagens, Paarden, Koeyen, Kalven, Ossen en wat meer tot den Boedel behoort.

O. M. BERGH, } Gez.
W. F. BERGH, } Curatoren.

Stellenbosch, 19 Aug. 1842.

PUBLIEKE VERKOOPING
In de Kom van Tulbagh.

DE Ondergeteekenden Testamentaire Executeuren des Boedels van wylen den Hr. David Johannes Theron, Sr., en nagelaten Echtgenoot Mejufv. Martha Maria Smith, zyn voornemens om op

DINGSDAG, WOENSDAG EN DONDERDAG,

Den 4den, 5den, en 6den OCTOBER aanst.,

PUBLIEK TE DOEN VERKOOPEN,

DEN GEHEELEN GEMEENSCHAPPELYKEN INBOEDEL,

BESTAANDE IN:

1.—De welbekende Vruchtbare en aangeneme Woonplaats genaamd ZACHTE VALLEI, gelegen in de Kom van Tulbagh, Distrikt Worcester, zynde omtrent een half uur rydens van het Dorp, groot blykens kaart circa 2,400 morgen, beplant met alle soorten van Vruchtboomen; eenige duizende Wyngaardstokken, overvloedig loopend water het geheele jaar door; gem. Plaats heeft uitmuntend Zaailand en gezonde Veeweide, geschikt voor alle soorten van Vee, byzonder voor Merino Schapen, en is een der beste en vruchtbaarste Plaatsen in de Kom van Tulbagh. De Plaats bevat een hecht, sterk en geryflyk Woonhuis, voor een respectabele Familie, een Wynkelder, Stallingen, 1 complete Watermolen, 1 do. Wagenhuis en andere Buitengebouwen, allen in den besten staat van reparatie. De Plaats te wel bekend zynde zoo beschouwen Executeuren het noodeloos dezelve verder aantepryzen of aantebevelen.

2.—De plaats genaamd BOSCHRIVIER.

3.—De plaats genaamd ONGEGUND, beiden zeer gezonde Veeplaatsen, zyn gelegen in de Witzembergs Vlakte, Veldkornetschap van Tulbagh, circa 2½ uur gelegen van eerstgemelde plaats ZACHTE VALLEI, hebbende vol op loopend Water het geheele jaar door, en geschikt voor alle soorten van Vee, vooral tot voortteeling van Merino Schapen.

4.—Zeker onbebouwd Erf, gelegen in de Kerkstraat, Dorp van Tulbagh.

LOSSE GOEDEREN.

Huismeubelen van de beste soort, als Tafels, Stoelen, Rustbanken, Ledekanten, Katels, fraaye Vederen Bedden, Spiegels, Kasten, een zeer goede Huisklok, van den besten maker, eene hoeveelheid Zilver, Glas en Aardewerk, Keukengereedschappen, enz. enz.

VATWERK.

Leggers, Halfamen, Werkbalies, Trap- en Onderbalies Emmers, Trechters, 1 Brandewynsketel, Wyn en Brandewyn.

VEE.

50 capitale jonge Trekossen, 35 Aanteelbeesten, 8 Welgedresseerde jonge Wagenpaarden, 3 Rypaarden, 4 jonge Paarden, benevens een fraaye Hengst, uit de Stoetery van den Heer M. Melck, de attentie van Paardenfokkers ten hoogsten waardig.—Een aantal Schapen en Bokken.

LANDBOUW-GEREEDSCHAP.

2 Nieuwe Ossenwagens, met Kaptenten, een onbeslagen Ossenwagen, twee complete Paardenwagens, twee Karren, Ploegen, Eggen, Jukken, complete Tuigen, Graven en Pikken, alles in goede orde; verder circa 40 mudden Koorn, Wagenhout, Timmermans-, Smids- en Wagenmakersgereedschappen.—En eindelyk, het op het land staande gezaisde, van de plaats ZACHTE VALLEI, bestaande in 10 mudden Koorn, 20 mudden Haver, en 2 mudden Rog, welke eenen voordeeligen opbrengst beloven, en verder al hetgeen meer ten dage der Verkooping zal worden aangebragt, te veel om te melden.

De Koopkondities van het Vastgoed zullen zeer aanneemelyk gemaakt worden.

JAN MEIRING, } Test.
DAVID THERON, Dz. } Executeuren

Tulbagh, 13 Aug. 1842.

De Heer A. N. Wassenaar, Vendu-Adm.

WRAK VAN HET SCHIP "JOHN BAGSHAW."

HEDEN MORGEN, ten 11 ure, zullen aan de Entrepot Pakhuizen van den Heer Ewbank worden verkocht,

4 kasten Indigo,
4 kisten Inkt.

Alsmede Verw, Tuig, enz. geland van de "John Bagshaw," voor rekening van wien zulks moge aangaan.

THOMSON, WATSON & Co.

YZER.

TE worden verkocht door den Heer R. J. Jones, op MORGEN OCHTEND, op de Parade,

700 Staven Yzer, gesorteerde grootte, beschadigd door Zeewater.

THOMSON, WATSON & Co.

Hollandsche Vloersteenen uit de hand te koop.

UITGESTELDE VERKOOPING.

UITHOOFDE van den ongunstigen staat des weders, is de publieke Verkooping welke op Gisteren Morgen zoude hebben plaats gehad, tot DINGSDAG laatst uitgesteld.

BORRADAILES, THOMPSON & PILLANS.

WINE.

TE KOOP TEGEN VERMINDERDE PRYZEN.

40 CATTY	KNOPJES,	Hetzy in Entrepot of met Impost betaald.
10 „	SOUCHONG,	
10 „	HYSON,	
10 „	PEKOE,	

HAMILTON ROSS, & Co.

NIEUWE GOEDEREN, PER "MONTEZUMA."

STERKE Meubelgerult,
Witte Punjums en Baftas,
Bruine do. do.
Sterke Voerchits,
Stockinet en fancy Gambroons,
Broekengoed in soort,
Moleskins van onderscheidene kwaliteiten,
Rol Voering en Silicind,
Witte en gekleurde Dekens,
Hembden en Beddelinnen,
Rolletjes Garen, en Streenggaren,
Jacoonet en Cambric Muslinnen,
Cambric Chitsen en Kleeden.

HAMILTON ROSS & Co.

NIEUWE GOEDEREN.

DE Ondergeteekenden ontvangen per *Malabar* en *Montezuma*, eene groote verscheidenheid Stapel en andere Goederen, als :—

36 dms. Voerchits, nieuwe patronen,
Witte Punjums,
Bruine do. 36 en 4 dms.
Fyne witte Baftas,
72 dms. witte Lakenslinnen, effen en gekeperd,
Witte en gekleurde Satteens,
Regatta Gestreept en Nankinets,
Zomerlaken en Lastings,
Fancy Gambroons en Zomerbroekenstof,
Witte en bruine Linseadrill,
Ginghams,
Witte Moleskins en Gekoord,
Gryze, zwarte en gekoorde Moleskins,
Gedrukte katoenen Dooken,
Muslin de Laines, zomer patronen,
Gedrukte Kassa Kleedjes,
Engelsche gedrukte Bandanaas,
Gekleurde en zwarte Naaizyde,
Plunje van alle soorten,
Foolscap en Postpapier,
Mans Schoenen en Laarzen,

ALSMEDE,

Beste ligte Bier en Porter.

26, St. Georgestraat. JAMIESON, WINGATE & Co.

MEUBELEN, ENZ.

OP de Verkooping van den Heer JONES, op MORGEN, ten 12 ure, zal worden verkocht, (zynde het eigendom van eenen Heer, die op het punt staat de stad te verlaten,) eene hoeveelheid onderscheidene soorten Meubelaire Goederen, Keukengereedschappen, enz. enz.

KOEIJEN TE KOOP.

OP MORGEN OCHTEND, zullen op de Verkooping van den Heer JONES, zonder reserve worden verkocht, 8 Koeijen van het beste ras met derzelver Kalven, uitgezocht uit den troep van den Hr. VAN RENEN, aan de "Ganzekraal," en den Heer KORTZE, Saldanhabaai, en bestemd voor eene vreemde Markt, en biedt eene zeer goede gelegenheid aan, voor huisgezinnen die zich van Koeijen van een goed ras wenschen te voorzien. Dezelve zullen ten 11 ure, op de Groote Parade opgeveild worden; alsmede een Jagt Pony, het eigendom van Kolonel BUTTERWORTH, C. B. die uit de Kolonie vertrokken is.

Uitgebreide Binnen-Verkooping.

OP aanstaande MAANDAG MORGEN, den 26 dezer, zal zonder Reserve worden verkocht, eene groote verscheidenheid Fyne en Fancy Goederen, aan de Vendu-Kamers van

C. W. ADAMS.

☞ Een kast Kant per "Courier," indien in byds geland.

EEN EXTRA GOEDE PAARDENWAGEN,

ZAL verkocht worden, op de Vendutie van den Heer J. G. STEYTLER, op ZATURDAG, den 24 dezer, ten 11 ure precies.

BUSKRUID.

DE Ondergeteekende voornemens zynde naar Engeland te vertrekken, zal de verkooping van Buskruid opgeven, gedurende zyn afzyn, en ten einde eene gemakkelyke verkooping te verzekeren, presenteert hy het te koop voor den verminderden prys van zes Schellingen en vier Stuivers per lb. voor het grove, en Rds. 1. 2. 4. voor het fyne.

W. FARMER.

Strandstraat, No. 84.

VERW EN OLIE PAKHUIS.

DE Ondergeteekende heeft nu ontvangen eene party beste Lynolie à Rds. 3 per Gallon, ongekookte, en Rds. 3. 2s. 4st. de gekookte.

W. FARMER.

Verkieslyk Woonhuis in de Houtstraat.

OP WOENSDAG, den 28 dezer, zal worden verkocht, een gerieflyk Woonhuis, bestaande zes Kamers, Keuken, Dispens, Bedienden-vertrekken, private Waterleiding.

Hetzelve is onlangs volkomen gerepareerd met nieuwe Deur, Vensters, modesche Trap, enz.

De Koopkondities zullen gunstig worden gemaakt.

DE GEBROEDERS DENEYS, & Co.

TE KOOP, ACHT EZELS.—Te bevragen by J. J. CRUYWAGEN, Jun. te Nieuwland.

WEGGELOOPEN, op Zaturdag jl. een van den Ondergeteekendens Trek-ezels, dezelve had een toom aan. Die hem aan den Ondergeteekende terug bezorgt of deswegens narigt geeft, zal beloond worden.—Adres als boven.

STELLENBOSCHE MUNICIPALITEIT.

DE gewone Kwartaals Markt zal gehouden worden, op het Konings Plein alhier, op WOENSDAG den 5 October aanstaande, en een aanvang nemen des morgens ten 11 ure.

Stellenbosch, 20 September 1842.

Op last van Commissarissen,
C. P. LINDENBERG, Sec.

MUNICIPALITEIT.—WORCESTER.

KWARTAALS MARKT.

WORDT door deze namens Commissarissen dezer Municipaliteit aan het Publiek kennis gegeven, dat een KWARTAALS MARKT, op het Marktplein alhier zal plaats hebben, op den 11 en 12 November aanstaande, en dat dezelve open zal zyn, voor alle soorten Vee, Koloniale Produkten en alle soorten Manufacturen.

Deze mogt een gunstige gelegenheid aan Veehandelaren en Slagters opleveren;—terwyl het waarschynlyk is, dat de Veeboeren hun zullen bedienen van de centrale en voordeelige ligging dezes distrikts, en van de gelegenheid hun dus aangeboden, om hun vee en schapen by publieke veiling van de hand te zetten.

Bureau van de Municipaliteit, Worcester, 10 Sept. 1842.

Op last van Commissarissen,
F. L. LINDENBERG, Secretaris.

KWARTAALS MARKT TE MALMESBURY.

WORDT hierby narigt gegeven dat alhier op het Plein de gewone Kwartaals Markt, zal worden gehouden, op ZATURDAG, den 1sten October aanstaande, des Morgens ten 9 ure precies.

Op last van het Committee,
J. N. E. VERCUEIL, Marktmeester.

Malmesbury, 14 Sept. 1842.

TE HUUR.

HET geheele bovengedeelte van het Gebouw van de Zuid Afrikaansche Bank, kan dadelyk aanvaard worden. Te bevragen by den Kassier in de Bank.

EXTRA
Schapen-, Paarden-, Vee- en Koorn-Plaatsen,
TE KOOP.

OP den 17 en 18 October aanstaande, zal worden verkocht, ondervolgend, verkieslyk VASTGOED, gelegen in het Distrikt Groenekloof, 6 uren rydens van de Kaapstad, grenzende aan het Instituut van de Moravische Broeders, en dus geen gebrek aan arbeiders, goed van Water voorzien, geschikt voor Schapen, of tot het grazen van Vee of Paarden, of als eene Koornplaats, zynde dezelve met succes tot al die einden gebruikt geworden, door den tegenwoordigen Eigenaar; alsmede de ondergemelde Have, Landbouwgereedschap, en Huismeubelen, te weten :—

Op den 17de,

1. De Eigendoms-plaats "Nieuwe Post," groot ruim 3,200 acres met de daaropstaande Gebouwen, bevattende een WOONHUIS, Stal voor omtrent 40 Paarden, Wagenhuis, en andere Buitengebouwen.
2. De Eigendoms plaats "De Vlakte," groot ruim 4000 acres, aan de bovengenoemde.
3. De Oogst van 10 mudden Koorn, gezaaid op Braakland, en gedeeltelyk bemist.
Dito van 4 mudden Garst, op dito Land, geheel bemist.
Dito van 22 mudden Haver.
4. Twee Wagens, 1 Kar met Moroccolederen Kussens, Ploegen, Eggen, Tuigen, Jukken, enz.; Vatwerk, Zakken, Sikkels, Timmermanngereedschap, Kajaten en Geelhouten Planken, enz. enz. enz.

En op den 18de,

1. Omtrent 500 Merino Schapen, waaronder de beste Rammen zyn gehouden.
2. 100 Geiten, waaronder gedurende de laatste drie jaren hastaard Angora Rammen zyn gehouden, welke meest allen wit zyn.
3. Eenige melkgevende Koeijen met kleine Kalven, van het beste ras,—de Kalven by den Hollandschen Bul "Nassau."
4. Omtrent 4 spannen goed gedresseerde Ossen.
5. „ 2 „ „ „ Koeijen.
6. 50 goed geteelde Koeijen, meest allen by de Hollandsche Bullen "Nassau" en "Henry."
7. De Bul "Henry" geteeld door den Edelen H. CLOETE, uit eene zyner Engelsche Koeijen, by den Hollandschen Bul "Fredrik" van den Heer J. VAN RENEN, en mede jonge Bullen uit bovenstaande Nassau, by zeer goede Koeijen.
8. Een opregte Ezelhengst, en 10 Merries met Veulens.
9. 24 jonge Hengsten en Reuns door de Hengsten "Now or Never" en "Rover."
10. 12 Trekpaarden.
11. 50 Aanteelpaarden van het beste ras.

En Eindelyk,

Alle soorten van Meubelen, te weten: Ledekanten en Katels, Latafels, Kostkasten, Stoelen, Dine en andere Tafels, Waschtafels, alle soorten Porceleinwerk, fraaye Theeset, Bakkersgereedschap, Keukengereedschap, en andere artikelen te veel om te melden.

E. A. BUYSKES.

Onder Administratie van de
Heeren GEBROEDERS DENEYS & Co.
Kaapstad, 15 Sept. 1842

☞ *Een lang Crediet zal, indien vereischt, verleend worden.*

MERINO SCHAPEN
TE KOOP,

Behoorende tot den Insolventen Boedel van WILLIAM KINNEAR.

OP den 13den dag van October, zal te Beaufort, worden verkocht in Troepen,

3,500 WELVERBASTERDE

MERINO SCHAPEN,

waarvan de Wol dooreen dit jaar 10d. per pond in de Kaapstad, heeft opgebragt. De Schapen bestaan uit 2,000 Ooyen, 500 Lammers en 1,000 Hamels.

Alsmede 400 zuivere Merino Schapen, bestaande in 230 Ooyen, 120 Rammen en 50 Lammers. De Wol van deze Schapen heeft dit jaar in de Kaapstad 1s. 4d. opgebragt; 25 derzelve zyn het product van de naast beste Ooyen uit Saksen ingevoerd door het Genootschap van Landbouw, by eenen Ram, welke gekozen is uit 23 van de Rammen door den Ed. Heer EBDEN ingevoerd uit de Raby Kudde op Nieuw Zuid Wales, en welke door bevoegde beoordeelaars is erkend een van de beste Rammen in deze Kolonie te zyn, ten aanzien van groote, gestalte en fynheid van Wol. De anderen zyn het product van Ooyen uit den Stock van de Heeren REITZ, BREDA & Co., by Rammen van den Heer Ebden.

De Koopers zullen 18 maanden crediet hebben, mits stellende goede Securiteiten, en betalende Interest van den dag der Verkooping.

JAS. MORTIMER MAYNARD, Curator.

UITGESTELDE VERKOOPING.

DE Verkooping van 1000 Schapen, welke op den 20 dezer, ter plaatse van den Heer P. H. FAURE, zoude gehouden zyn geworden, is wegens den gezwollen staat der Rivieren, uitgesteld tot DINGSDAG den 27 dezer, wanneer dezelve stellig present zullen zyn.

Stellenbosch den 19 September 1842.

JAC. ROSSOUW.

De Heeren FAURE & Co., Vendu-Adm.

800 Extra vette Schapen, Bokken, enz.

OP VRYDAG, den 30ste September, zullen ter Plaatse van den Heer JAN DE WAAL, aan Joostenberg, worden verkocht,

800 Extra vette Schapen en Bokken,
40 Slagt en Trekossen en Koeijen,
1 Zeer goed Rydpaard.

Zoomede een Ossenwagen, met Jukken, Touw, enz. enz. compleet. Het Vee zal zeker present zyn, en wordt opgebragt door den Heer H. RICHTER.

Stellenbosch, den 13 September 1842.

J. T. DE VRYE, Afslager.

AAN OUDERS EN VOOGDEN.

DE Ondergeteekende, Onderwyzer in de Maatschappy-School "Tot Nut van 't Algemeen," verzoekt by deze, dat hy gerogen is nog 2 à 3 Jongelingen als Kostgangers onder zyne zorge te nemen.

Voor verdere byzonderheden vervoege men zich te No. 16, Kloosterstraat.

STEPH. J. DE KOCK.

Kaapstad, den 22 September 1842.

UITGEBREIDE VERKOOPINGEN,
TE PALMIET-RIVIER.

PUBLIEKE VERKOOPINGEN van den geheelen voorraad Koopmanswaren, Wagens, geteerde Ossen, Aanteelvee, Paarden, Schapen, Bouwgereedschappen, enz. enz. enz. zullen op DINGSDAG, den 18 October aanstaande, een aanvang nemen, en op de volgende dagen worden voortgezet, tot dat al de kostbare Goederen zullen zyn verkocht.

De tegenwoordige steit eene gelegenheid daar, waarvan de Boeren van het District zich zelden kunnen bedienen, om zich *tegen hunne eigene voorwaarden* te voorzien, uit een' voorgaand, welken te welbekend is om eenige beschryving te behoeven.

Inmiddels zullen de bezigheden als gewoonlyk worden voortgezet, en Buitenhandelaars die genegen zyn, tot eenige uitgestrektheid uit dezen wel gesorteerden voorraad uitte kiezen, zullen op de liberaalste wyze worden behandeld.

W. GADNEY, qq.

De Heer P. H. FAURE, Vendu-Afslager, onder de Administratie van den Heer J. WROE.

PUBLIEKE VERKOOPING
Zonder Reserve.

DE Ondergeteekende zal op DINGSDAG, den 4 October 1842, ter plaatse van den Heer MELT VAN SCHOOR, genaamd "Koeberg," gelegen aan de Koeberg, stellig laten verkoopen, de volgende Paarden en Beesten :—

12 Jonge Hengsten, van 2, 3 en 4 jaren oud, uit de voorname Hengsten genaamd *Dreadnought*, en *Humphry*, afkomstig van *Albion*, *Sorcerer*, *Orville*, *Waxy*, *Wokingham en Paffel*, zullende de Geslacht-register worden vertoond.

30 Melkgevende zoowel als op kalven gaande Koebeesten van het beste ras en uit oprechte Bullen.

40 Jonge Trekossen, de attentie van liefhebbers wel waardig.

J. J. KOTZE, Jun. Bergrivier.
J. W. MOORREES, Vendu-Adm. van Malmesbury.

De Heer KOTZE, heeft goedgedacht de plaats van den Heer MELT VAN SCHOOR, voor zyne jaarlyksche verkooping te bepalen, uithoofde van den korten afstand van de stad, zynde slechts 2½ uur.

☞ Een gerucht verspreid zynde, dat bovenstaande Verkooping, geen plaats hebben zou, zoo wordt by deze kennis gegeven, dat dezelve STELLIG op den bepaalden dag zal worden gehouden.

TE KOOP.

BASTAARD Vaderlandsche Koebeesten, met en zonder Kalven, alsmede die op Kalven staan, de aandacht van Liefhebbers ten hoogsten waardig.—Te bevragen en te zien by

J. SMUTS.

Meerendaal, Tygerberg.

TE KOOP.

100 OPREGTE Merino Ooyen, en 2 a 300 vette Hamels, met of zonder de Wol.—Te bevragen als boven.

VASTE GOEDEREN.

OP DONDERDAG, den 29 September 1842, ten 11 ure précies, zullen per publieke Vendutie aan den hoogsten bieder, op de plaats worden verkocht.

Drie kleine Woonhuizen, Nos. 42, 43, 44, gelegen in St. Jan's-straat, Kaapstad.

No. 42, bevat 5 goede Kamers en een zeer goed Voorhuis, met eene groote Achterplaats en Achtervertrekken.

No. 43 en 44, bevatten elk 3 tamelyk groote Kamers, Keuken, enz.

Dit Eigendom brengt eene voordeelige huur op. Hetzelve heeft voorheen een gedeelte van den Tuin "Concordia" uitgemaakt, en elk Huis heeft een stuk zeer goede Tuingrond. Het geheel is te zamen groot 50 kwadraat roeden en 421 kwadraat roeden.

Ruim STRYKGELD zal gegeven worden.

Plannen en verdere byzonderheden, zyn te bekomen en te vernemen op aanzoek aan het Bureau van den Heer JONES, op de Parade; inmiddels is het Eigendom uit de hand te koop.

J. P. SIMPSON, 6, Burgstraat.

PLUMSTEAD naby WYNBERG.

PUBLIEKE VERKOOPING,

Door den Heer R. J. JONES, *onmiddelyk na De.* GIRD'S *Verkooping.*

OP MAANDAG, den 3 October 1842, zal op de plaats worden verkocht, aan den hoogsten Bieder, een zeker STUK GROND met de GEBOUWEN daarop, nu bewoond door Mejufv. COWELL, gelegen naby Wynberg aan den weg naar Simon's-stad, ter grootte van 272 kwadraat roeden, 7 voeten en 8 duimen.

Konditien van Verkoop en verdere byzonderheden zyn te vernemen op het Kantoor van den Heer JONES. Het eigendom is ondertusschen uit de hand te koop.

J. P. SIMPSON.

No. 6, Burgstreet.

BEKENDMAKING.

DE Byeenkomst, welke op den Namiddag van den 24 dezer, aan myne woning zoude worden gehouden, zal GEEN PLAATS HEBBEN.

P. D. HOHNE.

TE KOOP EN DAGELYKS TE BEZIEN.

DE vruchtbare Eigendoms plaats HOOGGELEGEN, aan Tygerberg, in het Kaapsche District, met deszelfs veelbelovenden Oogst, nu staande op het land. Dezelve is bezaaid met 13 mudden Koorn, 20 do. Haver en 1 do. Garst, en beplant met alle soorten van Vruchtboomen en een wel voorziene Tuin, en is voorzien van goede Gebouwen, en altyd loopend water.

Om de vele aanzoeken reeds gedaan, en om niemand te leur te stellen, zullen schriftelyke offertes by verzegelde billetten ontvangen worden tot MAANDAG den 3den October aanstaande, 's middags ten 12 ure, ten Huize van den Heer STEPHANUS BRINK, Jz., op het Boerenplein, in de Kaapstad, alwaar dezelve op voorschreven dag en uur zullen worden geopend.

Het geheel bedragen der Koopprys kan onder goede door den Verkooper geapprobeerde Securiteit op renten worden behouden, en de Plaats dadelyk worden aanvaard, met vergunning van een bekwamen tyd aan den Verkooper, om zyn Vee, Bouwgereedschappen en Meubelen van daar te transporteeren.

By het openen der billetten zal de plaats stellig aan den meestbiedenden, mits gevende de vereischte securiteit, voor de koopprys, worden verkocht.

Tygerberg, 22 September 1842.

Uit naam van den eigenaar,
D. DENYSSEN, qq.

BEKENDMAKING.

ALLE degenen die eenige vorderingen hebben tegen den Ondergeteekenden, worden verzocht hunne rekeningen onverwyld intezenden, aan zyn Woonhuis te Beaufort, binnen den tyd van eene maand; en allen die aan hem verschuldigd zyn, hunne Debita te komen vereffenen, zullende zy anderzints in regten worden vervolgd.

C. F. PRELLER.

Beaufort, 9 September 1842.

TE KOOP, 2 schimmel Paarden, van Arabisch ras, zeer wel gedresseerd, voor Tuig en Zadel, *ouderdom*, 4 en 5 jaren, *hoogte*, 15 a 16 palmen, zonder eenige gebreken of ondeugden, by

J. G. BAM.

Strandstraat.

In den Insolventen Boedel van ADRIAAN LOUW, Adriaan's zoon.

WORDT by deze kennis gegeven, dat volgens eene order van het Hof, d.d. 16 September, de Ondergeteekende als Provisioneele Curator in bovengem. Boedel is aangesteld geworden, tot zoodanigen tyd als Crediteuren eenen Curator of Curatoren zullen kiezen om denzelven te administreeren.

En alle personen aan bovengem. Boedel verschuldigd, worden verzocht hunne rekeningen op of voor den 1ste October te betalen, ten einde het nemen van stappen tegen hen te vermeiden.

Kaapstad, 16 Sept. 1842.

E. THOMPSON.

ALLE Personen die vermeenen in bovengem. Boedel Crediteuren te zyn, worden verzocht hunne vorderingen aan den Ondergeteekende aan zyn Bureau, Houtstraat, alvorens dezelve in de Byeenkomst van Crediteuren te bewyzen, ter examinatie toetezenden.

E. THOMPSON.

Bureau van den Baljuw.
Kaapstad, Sept. 22 1842.

IN Executie van het Gewysde van het Hooge Gerechtshof, in de ondergem. Zaken, zullen de volgende verkoopingen worden gehouden :—

KAAPSTAD.

JAN H. RUST versus ROBERT JOHNSTONE.

Op Dingsdag, den 4 October 1842, ten 11 ure, 's Voormiddags, op het Kerkplein, van pruiststyhouten en andere Meubelen, Glas-, Pletty- en Aardewerk, Keukengereedschap, enz. 1 Huisklok, 10 Bokken, 3 Varkens, enz.

AFDEELING VAN ALBANIEN,

McKENNY en MANDY versus EDWARD PARKER.

Op Donderdag, den 6 October, ten 12 ure, 's Middags, aan de Vendukamers van de Heeren J. D. NORDEY, & Co., te Graham's-stad, van mahonyhouten Huismeubelen van verschillende soorten, twee yzeren Ledekanten, een Piano, een Paard en Gig, enz.

J. STUART Baljuw.

AAN Nabestaanden en Vrienden wordt bekend gemaakt, dat na een langdurig en smartelyk lyden is komen te overlyden, op den 2de dezer, myn waardige en geliefde Echtgenoot de Heer JOHAN CHRISTIAAN KRIEGLER, in den ouderdom van 74 jaren en 11 maanden.

De Wed. J. C. KRIEGLER.

Wagenmakers Vallei, 3 Sept. 1842.

OVERLEDEN op den 19 Sept. 1842, onze teergeliefde Moeder, MARIA HENDRICA MULLER, geb. REYNEKE, in den ouderdom van 62 jaren, 6 maanden en 24 dagen, waarvan aan Nabestaanden en Vrienden by deze wordt kennis gegeven, met verzoek van rouwbeklagt verschoond te blyven.

Uit naam der gezamenlyke Kinderen.

Sept. 22, 1842. J. F. PLAMME.

AAN CORRESPONDENTEN.

De brief van AN OBSERVER, *van Worcester, is klaarblyklyk libelleus, en kan derhalve niet worden geplaatst.*

AGENTEN
VOOR DIT BLAD IN DE BUITEN DISTRICTEN.

Beaufort	De Hr.	A. P. Meiring
Clanwilliam	„ —	S. J. du Toit,
Caledon	„ —	A. P. Keyser.
George	„ —	D. Coolhaas,
Graaff-Reinet	„ —	B. Fincham,
Paarl	„ —	J. D. Haupt,
Swellendam	„ —	John Barry,
Stellenbosch	„ —	P. Korsten,
Malmesbury	„ —	J. D. A. Freislich,
Somerset	„ —	C. Moller,
Tulbagh	„ —	W. Vos,
Tygerberg	„ —	F. Uys,
Uitenhage	„ —	J. Brehm,
Worcester	„ —	J. Meiring.

27 Laatste Kwartier..... 4u. 19m. 's Namiddags.

DE ZUID-AFRIKAAN.

KAAPSTAD, DEN 23 SEPTEMBER 1842.

OP Morgen te 12 ure, zal in de Koopmans Beurs, eene Publieke Byeenkomst worden gehouden, ten einde de vragen door Lord STANLEY, betrekkelyk het onderwerp eener Wetgevende Vergadering voor de Kolonie gedaan, in overweging te nemen.

De kwestie is eene van groot belang voor de welvaart der Kolonie, en het tegenwoordig oogenblik is een, hetwelk men niet voorby diende te laten gaan, om dezelve tot beslag te brengen.

Met een gewillig Gouvernement te huis, en geruggesteund als wy thans zyn door onzen tegenwoordigen Gouverneur, en onderschraagd door elke klasse der Maatschappy, is er gene gunstiger gelegenheid om daarop aantedringen dat de tegenwoordige,—want wie kan ons verzekeren, dat hetzelfde eenparig gevoelen immer weder zal bestaan.

Het zoude belagchelyk zyn te zeggen, dat gene *moeijelykheden*, den maatregel in den weg staan; maar men heeft teregt opgemerkt, dat dezelve gene onoverkomelyke *tegenwerpingen* zyn. De aart dier moeijelykheden zal men zien uit de discussien hieronder, ter plaatsing waarvan, wy by voorkeur ons blad hebben geopend, opdat het Publiek voor zichzelf kan oordeelen.

Wy vernemen dat men voornemens is voortestellen, om een uitgebreid Committee aanstellen, om de voorgestelde vragen in overweging te nemen, en daarop aan eene volgende byeenkomst rapport te doen.

Indien wy het ongemak in aanmerking nemen van het behandelen van zoodanige zaken, op eene publieke Byeenkomst, zonder een gepast voorafgegaan onderzoek, zal zoodanig bedoeld voorstel dadelyk blyken het meest geschikt te zyn om tot een behoorlyk besluit te komen.

De tyd om de merieten dier vragen te behandelen is, wanneer het Committee deszelfs Rapport doen, en het publiek dan de geheele zaak voor zich hebben zal; en daar de antwoorden des Publieks door Zyne Excellentie den Gouverneur naar Huis zullen moeten worden gezonden, zal Sir GEORGE NAPIER gelegenheid hebben zulke aanmerkingen medetedeelen als zyns inziens de zaak zal vereischen.

Wy vertrouwen dat dezelfde hartelykheid van gevoel, en eenstemmigheid van geest, welke de handelingen onzer jongste, publieke Byeenkomsten gelukkig hebben gekenschetst, by de tegenwoordige gelegenheid ook zullen bestaan. Wy hebben allen een gemeen doel,—de welvaart des Publieks, en den bloei van ons Land! Laten wy dan hierin getrouw zyn, en gezamenlyk en eenparig arbeiden, om dat groote doel te bereiken.

VERTEGENWOORDIGEND LIGCHAAM.

Het volgende is het Rapport der handelingen in het Huis der Lords, op den 21 Juny, by het indienen onzer Petitie door Lord CLARENDON, waarby wy de aanmerkingen hebben gevoegd, welke daarop gemaakt zyn door de *Emigration* en *Colonial Gazettes*:—

Op Dingsdag avond presenteerde Lord Clarendon eene petitie van de ingezetenen van de Kaap de Goede Hoop, verzoekende, dat het Bestuur dier Kolonie, in zeker opzigt, op gelyken voet mogte worden gesteld met de vrye instellingen van het moederland. De petitie was geteekend door 600 der meest invloed hebbende ingezetenen, en aangenomen op eene der grootste byeenkomsten, welke immer nopens eenige publieke kwestie in de kolonie was byeengekomen.

De supplianten gaven hunne groote verknochtheid te kennen aan de vrye instellingen van het moederland, en zy verzochten, dat het bestuur der kolonie, in grondbeginsels en vormen, op eenen gelyken voet morte worden gesteld met dat van Groot-Brittanje. Deze petitie (ging de edele graaf voort te zegren) verdiende de grootste oplettendheid van Haare Majesteits Gouvernement, niet alleen uithoofde van het getal en de respectabiliteit der naamteekeningen, maar mede uithoofde, dat dezelve het gevoelen van een zoo groot ligchaam der kolonisten aan den dag legde, en naar huis is gezonden met de aanbeveling van het Kaapsch Gouvernement. Het was niet noodig dat hy hunne lordschappen de belangrykheid van de Kaap de Goede Hoop voorhield, met betrekking tot dit land. Dezelve lag omtrent halverwege tusschen dit land en Indië, en was eene soort van rustplaats voor vaartuigen uitgaande en te huis komende. Dezelve was niet verder dan 20 dagen zeilens naar Rio Janeiro, en instaat een' overvloedigen voorraad provisien aan aldaar vertoevende vaartuigen te leveren. Haar aantal ingezetenen, dat 180,000 bedroeg, maakte haren voorspoed eene zaak van geen gering belang voor dit land. In byvoeging tot de bevolking van de Kaap zelve en hare nabyheid, bevonden er zich volkplantingen op hare grenzen, welke omtrent twintig jaren geleden waren gesticht, welke in het eerst zeer nietsbeduidend waren, maar sedert zoodanig en zoo voorspoedig toegenomen zyn, dat zy in het afgelopen jaar instaat waren gesteld 1,000,000 lbs. Merino wol te leveren. Niettegenstaande derzelver algemeene voorspoed, waren de kolonisten zeer ontevreden, daar zy geen soort van bestuur hadden, dat van dit land naby komende. Zy hadden eenigen tyd geleden een municipale vorm van bestuur bekomen, welke hen tot eene zekere uitgestrektheid instaat stelde hunne eigene plaatselyke aangelegenheden te besturen; maar dit vermeerderde slechts het verlangen om die vorm van algemeen bestuur te verkrygen, welke hen instaat zoude stellen voor de geheele kolonie wetten te maken.

Een plan van eenen vorm van vertegenwoordigend bestuur was niet lang geleden voor de kolonie van Nieuw Zuid Wales in gereedheid gebragt, welk het Gouvernement had aangenomen, en eene bill was thans betrekkelyk het onderwerp voor het Parlement. *Hy zag dus gene reden waarom een gelykaartig voorregt aan de Kaap de Goede Hoop niet zoude worden geschonken, te meer daar de ingezetenen er zoo zeer naar verlangden.* Hy was bewust van de moeijelykheid welke in den weg stond om een vertegenwoordigend bestuur te geven aan kolonien wier bevolking vermengde rassen bevatte, en alwaar, even als in Canada, de eene party heerschappy zocht te voeren over de andere, enkel uithoofde van hunnen verschillenden oorsprong. Hy erkende dat deze tegenwerping eenigermate gegrond was, en mede, dat er in eenen vertegenwoordigenden regerings-vorm, alwaar de vertegenwoordigers allen van een ras waren, gevaar bestond dat het regt niet onpartydiglyk zoude worden uitgeoefend jegens de afstammelingen der natuurlen. Maar de kracht dezer tegenwerpingen tot eene zekere uitgestrektheid erkennende, geloofde hy echter niet dat dezelve beslissend waren tegen het verleenen van een' vertegenwoordigenden regeringsvorm aan de kolonie de Kaap de Goede Hoop, want aldaar baakten zoowel de afstammelingen der Hollanders als Engelschen even zeer naar die vergunning. Onder deze omstandigheden dacht hy dat de ingezetenen der Kaap de Goede Hoop gegronde reden tot klagen zouden hebben, indien een vorm van vertegenwoordigend bestuur aan hen werd geweigerd, terwyl denzelve aan de kolonie van Nieuw Zuid Wales werd gegeven. Hy hoopte dat de aandacht van het Gouvernement aan deze kwestie zoude worden gewyd.

De Graaf van Ripon zeide, dat het Gouvernement eene gelykaartige petitie, als die welke thans door zyn' edelen bloedverwant was ingediend, van de Kaap de Goede Hoop had ontvangen. Dezelve was door den Gouverneur overgezonden, en was, zoo als zyn edele vriend genegd had, geteekend door de respectabelste ingezetenen der kolonie, die allen schenen overeen te komen, dat *een vertegenwoordigenden vorm van bestuur het beste was, en in de kolonie behoorde te worden daargesteld.* Het was van zynen kant nauwlyks noodig zyn' edelen vriend en hunne lordschappen te verzekeren, dat Haarer Majesteits Gouvernement angstvallig was omtrent de welvaart van de Kaap de Goede Hoop, en in het afgetrokkene niet konde objecteren tegen eenen vorm van bestuur waaronder dit land zoo grootelyks had geloeid; maar, zoo als zyn edele vriend zelf had erkend, stonden er moeijelykheden in den weg tegen zoodanige vergunningen, ten gevolge van verdeeldheden onder de kolonisten zelve.—Deze verdeeldheden ontstonden gedeeltelyk uit het verschil van oorsprong, en gedeeltelyk uit verschil van gewoonten, uit zoodanigen oorsprong ontstaande; maar zoo als dezelve waren, stelden dezelve groote moeijelykheden in den weg tegen het vergunnen van eenen vertegenwoordigenden vorm van bestuur. Inderdaad was het plan door de kolonisten naar huis gezonden, gebrekkig in deszelfs byzonderheden, en zoude hen, indien opgevolgd, dien vorm van bestuur niet geven welke zy verlangden, namelyk, een gelyk aan dat van Groot Brittanje; want, daarin stelde men voor, om al de leden te kiezen, en die allen in een huis moesten zitten.—Dit was niet het grondbeginsel van het plan voor Nieuw Zuid Wales voorgesteld, waarin er een wetgevend ligchaam en eenen raad moesten zyn, velen der leden waarvan door het Gouvernement moesten worden benoemd. Dit zeggende, verzocht hy er byteroegen, dat Haarer Majesteits Gouvernement de meriten van dit belangryk onderwerp niet gering achtte, en deszelfs grootste oplettendheid daaraan zoude besteden.

Lord Brougham was (op principe) tegen het verguanen van eenen vertegenwoordigenden vorm van bestuur aan eenige kolonie alwaar de geslachten zoo vermengd waren, dat de wetgevende magt tot een geslacht zoude worden beperkt, en alwaar het hoogst waarschynlyk was dat dezelve dikwerf zoude worden aangewend ter verdrukking van het ander. Op dit grondbeginsel zoude by eenigen maatregel, ter uitstrekking van de vormen en grondbeginsels der Britsche constitutie tot de Kaap de Goede Hoop, tegenwerken. Zyn edele vriend had erkend, dat eene der zwarigheden, zulk eenen maatregel in den weg staande, de vermenging van onderscheidene geslachten in de kolonie was. Daarin stemde hy volkomen toe. Maar er waren andere welke altoos tegen zulk eenen maatregel als beslissend werden aangemerkt. Behalve de drangreden nopens de onderscheidene geslachten, bestond er ook, ten andere, deze, dat waar het blanke, of Europisch ras, de meerderheid niet uitmaakte, de uitgeoefend wordende magt meer nominaal dan wezenlyk was; en byaldien er, gelyk in het geval van de Kaap de Goede Hoop, en zoo als het was, omtrent een-derde der bevolking van Europischen afkomst mogte zyn; en byaldien de slaven, of, hetgeen bykans hetzelfde was, diegenen die onlangs slaven waren, en thans vrye menschen van kleur waren, dubbel dat getal bedroeg, zoude zulks de gronden vermeerderen, waarom zy aan die kolonie voor als nog geen' vertegenwoordigenden vorm van bestuur beboorden te geven. Hy had dikwerf, gedurende het bestaan van slaverny in onze kolonies, voor dit grondbeginsel geyverd. De blanke bevolking van Trinidad deed gedurig aanzoek om een' vertegenwoordigenden vorm van bestuur, eenigermate met ons eigen overeenstemmende, maar het aanzoek werd even dikwerf afgewezen; en hy was een dergenen die aan die weigering deel nam, op grond dat de weigerende magt in de handen van het eene geslacht of de eene party, bevonden zoude worden niet toereikende te zyn ter bescherming van de andere. Wanneer de behoorlyke tyd daar was—wanneer het geheele ligchaam door kolonisten voor zulk eene verandering geschikt was, dan zoude hy hartelyk medewerken in eenigen maatregel om hetzelve daartestellen; maar hy zoude eenen maatregel tegenwerken, welke het geheel eener kolonie niet zoude bevoorreten, maar grootelyks strekken zou om een gedeelte derzelve te verdrukken.

Lord Hardinge was verheugd dat de aandacht des Gouvernements op dit onderwerp was gevestigd. Hy kon op generlei wyze instemmen met de daangeden van den edelen en geleerden Lord om eene constitutie aan de Kaap de Goede Hoop te weigeren, omdat dezelve slaven had ingevoerd. Men moest in het oog houden dat de kolonie hieraan gene schuld had. Het was de schuld van het tydvak gedurende hetwelk slaverny en slaven-handel in het openbaar in alle deelen des ryks werd gedreven. *Het was daarom allerongeregtvaardigst indien men deze kolonie wilde doen boeten, en het merkteken van Kain, op haar voorhoofd wilde plaatsen, wegens eene misdaad welke haar niet kon worden aangerekend boven anderen, aan wie zulke straf niet is toegedeeld.* Onder al de omstandigheden der zaak, zoude hy het verzoek zyne hartelyke ondersteuning geven. *De kolonie had groote aanspraak op onze overweging,* maar eene beest zy in eenen hoogen graad, namelyk, dat geen een opz

TO CORRESPONDENTS.

The Correspondence of an "Observer," from Worcester, is clearly libellous. We cannot therefore give it any insertion.

AGENTS

FOR THIS PAPER IN THE COUNTRY DISTRICTS:

Beaufort,	Mr. A. P. Melting,
Clan-William,	Mr. S. J. du Toit,
Caledon,	Mr. A. P. Keyter,
George,	Mr. D. Coolhaas,
Graaff-Reinet,	Mr. R. Bingham,
Malmesbury,	Mr. J. D. A. Frielich,
Paarl,	Mr. J. D. Haupt,
Somerset,	Mr. C. Moller,
Stellenbosch,	Mr. P. Korsten,
Swellendam,	Mr. John Barry,
Tulbagh,	Mr. W. Vos,
Tygerberg,	Mr. P. Uys,
Uitenhage,	Mr. J. Brehm,
Worcester,	Mr. J. Meiring.

THE ZUID-AFRIKAAN.

CAPE TOWN, SEPTEMBER 20, 1842.

TO-MORROW at 12 o'clock a public Meeting will be held in the Commercial Hall for the purpose of taking into consideration, the questions put by Lord STANLEY relative to the subject of a Legislative Assembly for this Colony.

The question is one of deep concern to the prosperity of the Colony, and the present moment is one which should not be lost, to bring it to an issue. With a willing Government at Home, and backed as we are by our present Governor, and supported by every class of the Community, there is no opportunity more auspicious to press on the matter than the present. Who can guarantee us, that at any future period, the same unanimous feeling will exist?

It would be ridiculous to say that there are no *difficulties* in carrying out the measure; but it is justly observed, they are not insuperable *objections*. What these difficulties are, may be ascertained from the discussions and comment hereunder, for the insertion of which we have devoted all the space left in the present number, so that the public may have an opportunity of judging for themselves.

We hear it is intended to propose to the Meeting the appointment of an extensive Committee, for the purpose of considering the proposed question, and reporting thereon to a General Meeting at a future period.

If we consider the inconvenience of discussing those matters at a Public Meeting, without due and proper inquiry previously held, the intended measure would at once appear to be the best adapted to come to a fair conclusion. The time for discussing the merits of these questions will arrive when the Committee shall make their report, and the public will then have the whole case before them; and as the answers of the public will have to be sent Home through His Excellency the Governor, Sir GEORGE NAPIER will also have an opportunity of communicating to the Home Government such observations thereon as he shall find the case to require.

We hope the same cordiality of feeling, and unanimity of spirit, which fortunately have marked the proceedings of our recent public Meetings, will exist on the present occasion. We have all one common object, the weal of the public, and the prosperity of our Country! Let us then be true to it, and labor jointly and unanimously, to obtain that great object.

REPRESENTATIVE ASSEMBLY.

The following is the report of the proceedings in the House of Lords, on the 21st of June, at the presentation of our Petition by Lord CLARENDON; to which we have added the observations made upon it by the *Emigration Gazette:*

HOUSE OF LORDS.

On Tuesday evening Lord Clarendon presented a petition from the inhabitants of the Cape of Good Hope, praying that the Government of that Colony might, to a certain extent, be assimilated to the free institutions of the mother country. The petition was signed by 500 of the most influential inhabitants, and had been agreed to at one of the most numerous meetings which had ever assembled on any public question in the Colony.—

The petitioners stated their great attachment to the free institutions of the mother country, and they prayed that the government of the colony might be assimilated in principles and forms to those of Great Britain. This petition (the noble earl went on to say) was entitled to great attention from Her Majesty's Government, not only on the ground of the numbers and respectability of the signatures, but also from the fact of its expressing the sentiments of so large a body of the colonists—and, of having been sent home with the recommendation of the Cape Government. It was not necessary that he should point out to their lordships the importance of the Cape of Good Hope to this country. It was nearly midway between this country and India, and was a sort of resting place to vessels out and home. It was not more than 20 days' sail from Rio Janeiro, and was enabled to give a plentiful supply of provisions to vessels stopping there. The numerical amount of its inhabitants, which were 150,000, rendered its prosperity an object of no slight importance to this country. In addition to the population of the Cape itself and its vicinity, there were colonies which had been settled on its frontiers some 20 years ago; which were at first very inconsiderable, but which had since grown up and flourished to that extent that last year they had been able to supply 1,000,000 lbs. of merino wool. Notwithstanding their general prosperity, the colonists were greatly discontented at not having some form of government analogous to that of this country. They had sometime ago obtained a municipal form of government, which enabled them to a certain extent to manage their own local affairs, but this only increased the desire to have that form of general government which would enable them to legislate for the whole colony. A plan of a form of representative government had not long since been prepared for the colony of New South Wales, which the Government had adopted and a bill was now in progress through Parliament on the subject. Now, *he did not see why a similar advantage should not be given to the Cape of Good Hope, particularly as it was so anxiously sought for by the inhabitants.* He was aware of the difficulties which laid in the way of giving a representative government to colonies whose population contained mixed races, and where, as in Canada, one party sought domination over another solely on account of their different origin. He admitted that this objection was not without some foundation, and also that in a representative form of government, where the representatives were all of one race, there was a risk that justice would not be dealt out with an impartial hand to the descendants of the aborigines. But, admitting the force of those objections to a certain extent, he did not think they were conclusive against granting a representative form of government to the colony of the Cape of Good Hope for there the grant was eagerly sought for both by the descendants of the Dutch as well as English. Under these circumstances he did think that the inhabitants of the Cape of Good Hope would have good reason to complain if a representative form of government should be denied to them, while it was given to the colony of New South Wales. He hoped that the attention of the Government would be given to this question.

The Earl of Ripon said, that the Government had received a petition from the Cape of Good Hope similar to that which had just been presented by his noble relation. It had been forwarded by the Governor, and was, as had been said by his noble friend, signed by the most respectable inhabitants of the Colony, who all seemed to agree that *a representative form of government was the best, and ought to be established in the Colony.* It was hardly necessary for him to assure his noble friend and their lordships, that her Majesty's Government were anxious for the welfare of the Cape of Good Hope, and in the abstract could not object to a form of government under which this country had so greatly prospered; but, as his noble friend himself had admitted, there were difficulties in the way of such concessions, in consequence of divisions amongst the colonists themselves. These divisions arose partly from difference of origin, and partly from difference of habit, arising from that origin; but such as they were, they constituted great difficulties in granting a representative form of government. Indeed, the plan best home by the colonists was deficient in its detail, and would not, if followed out, give them the form of government which they desired, namely, one analogous to that of Great Britain; for in that it was proposed that all the members should be elected, and all should sit in one house. This was not the principle of the plan proposed for New South Wales, in which there was to be a legislative assembly and a council, many of the members of which were to be named by the Government. When he stated this, let him add, that her Majesty's Government were not insensible to the merits of this important subject, and should give to it their best attention.

Lord Brougham was opposed, on principle, to the grant of a representative form of government to any Colony where the races were so mixed that the legislative power would be concentrated in one race, and where it was greatly probable that it would be often used to the oppression of the other. On this principle he would oppose any measure for extending the forms and principles of the British constitution to the Cape of Good Hope. His noble friend had admitted that one of the difficulties standing in the way of such a measure was the mixture of various races in the Colony. In that he fully concurred. But there were others which had always been considered decisive against such a measure. Besides the argument of the various races, there was, next, that where the white, or European race, did not constitute the majority, the power exercised was more nominal than real; and if, as in the case of the Cape of Good Hope, there should be, as was the fact, about one-third of the population of European descent; and if the slaves, or what was nearly the same thing, those who were recently slaves, and were now free men of colour, amounted to double that, it would enhance the grounds why for some time to come you should not give to that Colony a representative form of government. He had often, during the existence of slavery in our Colonies, contended for this principle. Applications were constantly made by the white population of Trinidad for a representative form of government somewhat analogous to our own, but the application was as often refused; and he was one of those who joined in that refusal, on the ground that the legislative power in the hands of one party or race would not be found sufficient to protect the other. When the proper time should arrive—when the whole body of the colonists were fit for such a change, then would he most heartily join in any measure for effecting it; but he would oppose a measure which would not benefit the whole of a colony, but which would tend materially to oppress a portion of it.

Lord Howden *was glad that the attention of Government had been called to this subject.* He could by no means concur in the arguments of the noble and learned lord for refusing a constitution to the Cape of Good Hope, because it had been an importer of slaves. This, it should be considered, was not the fault of the Colony. It was the fault of the period during which slavery and slave trading were openly carried on throughout the empire. *It was, therefore, most unjust that this Colony should be made to suffer, and have the mark of Cain placed on its brow, for an offence which could not be imputed to it more than to others, to which no such punishment was awarded.* Under all the circumstances of the case, he would give the prayer of this petition his most cordial support. *The Colony had many claims upon our consideration*, but one she possessed in a high degree, namely, that not one of our Colonies was more cordially attached to the mother country. Another reason why he thought the Cape of Good Hope deserved a constitution was this, that by the way it had used the powers conferred with respect to its municipal institutions, it showed that it was fully adequate to the task of self-government.

Lord Brougham, in explanation, observed that he never meant to say that the Colony ought never to possess such a grant as the one sought; but his objection was, that it was not in a condition to receive it.

(Here the discussion terminated.)—*Emigration Gazette, June 25.*

The petition for Representative Institutions, from the Cape of Good Hope, has been presented to the House of Lords, and the claims of that important Colony on the consideration of the Imperial Legislature urged in a calm, eloquent, and impartial spirit, by the earl of Clarendon. The arguments of his lordship have been met by the Government in a spirit of concession, and more than a hope held out that the period is not far distant when the same measure of justice which has been meted to New South Wales, will be granted to the Cape of Good Hope. The most remarkable feature of the discussion, however, was the opposition which the petition met with from Lord Brougham; this was the more extraordinary, because, from the past career and principles of this highly gifted but eccentric statesman, his support of a measure founded in justice, and demanded by expediency, might have been looked for as a matter of moral certainty.

In this, as in every occasion in which the morbid vanity of the man has interfered with the purposes of the legislator, consistency, freedom, and justice, kick the beam. The gratifications of his lordship in assailing his former friends through the side of their common principles, like his influence, is confined to himself. But when, as in this instance, miserable fallacies which deceive no one, are used as the garb to cover festering resentment, their transparency only serves to make the object beneath more hideously repulsive.

His lordship would deny legislative powers to the Colonies until the white race constitute the majority, because he infers legislative power would in such cases be used as an instrument of oppression in the hands of the powerful few to coerce and crush the suffering many. His lordship should carry this principle fairly out, and deprive every British Colony of its constitution in which the coloured race form a majority. The whites of Jamaica constitute scarcely a thirtieth of the population. In fact it would be difficult, with the exception of our North American Colonies, to point out an instance in which a constitution has been granted by the parent country where the coloured race has not been the majority. At the time of granting Representative Assemblies to the Southern States of our American possessions, such an argument was unheard of. But it would be an idle waste of time to follow a phantom put up by his lordship only to mislead.

The claim of our Colony at the Cape to a constitution is timely, reasonable, and *just.* The use that has been made of municipal government is the best guarantee which could be offered for the safe exercise of legislative powers. The severe lesson which the forcible separation of our American Colonies has taught modern legislators, is not without its salutary effects; and to grant all that is reasonable, and deny nothing which is just, is not more the right of the colonist to demand, than it is the duty and has become the practice of Government to concede. We look, therefore, with assured confidence to the speedy realization of the reasonable prayer of this rapidly increasing and important Colony. "Her Majesty's Government are anxious for the welfare of the Cape of Good Hope; and, in the abstract, cannot object to a form of government under which this country has so greatly prospered."

This is the encouraging language used by a minister of the Crown. It remains for the friends of the Colony, by sedulous and unremitting exertion, to hasten the period when the Cape shall possess the inestimable gift of Representative Institutions.—*Emigration Gazette, June 25.*

Bastard Breeding Sheep.

ON the 13th October next, will be sold on the Farm Palmiet Fontein, two hours from Beaufort, twelve hundred Bastard Breeding Sheep.

J. S. DE VILLIERS.

TO LET.

A WINE STORE, which has for many years been successfully occupied for the Retail of that article, having private Waterleading and Office; also a Coach House with Forage Loft above. Price moderate.—Apply to

J. G. BLANCKENBERG, Sr.,
Loop-street, No. 36 x 129.

☞ For Sale, a set of Shop Cases, with Glass Frames and Drawers complete.

DEPARTED this life on the 19th September 1842, our dearly beloved Mother MARIA HENDRICA MULLER, born REYNEKE, at the age of 62 years, 8 months, and 24 days, whereof notice is hereby given to Relatives and Friends.

In the name of the joint Children,
Sept. 22, 1842. J. F. PLAMME.

High Sheriff's Office.

Cape Town, September 22, 1842.

IN Execution of the Judgment of the Supreme Court in the undermentioned Cases, the following Sales will take place, viz.:

CAPE TOWN.

JAN H. RUST, versus ROBERT JOHNSTONE.

On Tuesday, the 4th of October, 1842, at 11 o'Clock A.M., in Church-square, Cape Town, Of Mahogany and other Household Furniture, Glass, Plated and Earthenware, Kitchen Utensils, a House Clock, 10 Goats, 3 Pigs, &c. &c. &c.

DIVISION OF ALBANY.

McKENNY & MANDY, versus EDWARD PARKER.

On Thursday, the 6th of October 1842, at 12 o'Clock, Noon, at the Commission Sale Rooms of Messrs. J. D. NORDEN & Co., in Graham's Town, of Magony Household Furniture of various descriptions, two Iron Bedsteads, a Piano, a Horse and Gig, &c. &c.

J. STEUART, High Sheriff.

IRON.

TO be sold by Mr. JONES, TO-MORROW MORNING, on the Parade,—
700 Bars Iron, assorted sizes, Damaged by Sea Water.

THOMSON, WATSON & Co.

DUTCH PAVING TILES FOR PRIVATE SALE.

MERINO SHEEP FOR SALE,

Belonging to the Insolvent Estate of WILLIAM KINNEAR.

THERE will be sold, at Beaufort, on the 13th DAY of OCTOBER next, in lots,

3500 WELL-BRED

MERINO SHEEP,

The Wool of which averaged this year 10 pence per pound in the Cape Town Market 1s. 4d. per pound; 25 of them are the produce of the second best Ewe imported from Saxony, by the Agricultural Association, by a Ram which was selected from 23 of the Rams imported by the Hon. Mr. EBDEN, from the Raby Flocks in New South Wales, and which is allowed, by competent judges, to be one of the finest in the colony, as regards size, symmetry, and fineness of Wool.—The others are the produce of the Ewes from the Stock Flock of Messrs. REITZ, BREDA, & Co., by Mr. EBDEN's Rams.

☞ The Purchasers will be allowed 18 months' credit, on giving approved security, bearing interest from the day of Sale. J. MORTIMER MAYNARD, Trustee.

In the Insolvent Estate of ADRIAAN LOUW, Adriaan's Son.

NOTICE is hereby given, that by an order of Court bearing date 16th September instant, the Undersigned has been appointed Trustee Provisionally, in the above Estate, until such time as the Creditors shall make choice of a Trustee or Trustees, to administer the same.

And all Persons indebted to the said Estate, are called upon to pay their accounts on or before the 1st October, or proceedings will be taken against them.

E. THOMPSON.

Cape Town, Sept. 16, 1842.

ALL Persons claiming to be Creditors in the above Estate, are requested to forward their Claims to the Undersigned, at his Office, Hout-street, for examination, previous to proving the same at the Meeting of Creditors.

E. THOMPSON.

POSTPONED SALE OF 1,500 EXCELLENT SHEEP.

ON TUESDAY the 27th (instead of Monday the 19th) September, the Undersigned will cause to be sold at the Place of Mr. J. W. Louw, Tygerberg, the above number of fat Sheep, which will be positively present, and not privately disposed of. P. LOUW.

September 21, 1842.

Messrs. DE VILLIERS BROTHERS, Vendue Adms.

POSTPONED SALE.

THE Sale of 1,000 Sheep, which would have been held at the Place of Mr. P. H. FAURE, on the 20th instant, has been postponed, on account of the swollen state of the Rivers, till TUESDAY the 27th instant, when the same will be positively present.

JAC. ROSSOUW.

Stellenbosch, Sept. 19, 1842.
FAURE & Co., Vendue Adms.

Stellenbosch Municipality.

THE usual Quarterly Fair will be held in the King's square at this place, on Wednesday the 5th October next, and commence at 11 o'Clock in the Forenoon. By Order of Commissioners,

C. P. LINDENBERG, Sec.

Stellenbosch, September 20, 1842.

FOR Sale, two grey Horses of Arabian breed, very well trained to draw in Harness and as Saddle Horses; age, 4 and 5 years; height, 15 to 16 hands, without any faults or vices.—Apply to

J. G. BAM, Strand-street.

MESSRS. J. H. BAM & Co.,

BEG to advise the Public, that they have opened a Shop in the well-known Premises of, and next door to the Dispensary of Messrs. KUNHARDT & Co., in Heerengracht, where they profess to deal only in Articles of the best quality, by

Wholesale and Retail.

Their Stock of CIGARS and TOBACCO is of the choicest kind, and comprises MANILLAS of a quality rarely, if ever imported into this Colony. Havannahs, van Zandyks, Chinsurahs, &c. &c. &c.

Their SNUFFS, independent of the usual variety of Foreign Snuffs, deserve particular attention for the perfection of their manufacture.

Their CAPE SNUFF, plain and scented, combines with sweetness and purity of flavor, the following qualities:

1st. It does not act on the respirative organs like the common Cape Manufacture.

2nd. From an unremitted attention of five years to its manufacture, it has been brought to a perfection that age and climate will not impair the quality, and that age will only improve it. To this invaluable and warranted quality, they beg to call the particular attention of the Trader in the Interior.

3d. Composed of the choicest Ingredients only, its flavor is warranted not to be produced by deleterious substances.

4th. It excels in purity and sweetness of flavor the Cape Snuffs generally offered to the Public. To ascertain these qualities, they invite the Sceptic to come and try.

Lastly, but not least,—They beg to call attention to their **EYE SNUFF**, an infallible remedy against Rheumatism in the face, weak eyes, rheumatic headache, shooting pains in the ears and teeth, so peculiar to the climate of this Colony, and so well-known under the formidable name of *Zinkens.*

This invaluable composition is sold in cannisters of 1s. 6d. and 2s. 9d. each; the cannisters have wrappers with directions for use.

☞ *Be particular to ask for J. H. BAM & Co.'s Eye Snuff, or Snuff for Zinkens.*

Cape Town, 17, Heerengracht.

N.B.—Just received, fresh Negrohead and Cavendish TOBACCO.

TO LET,

THE whole of the UPPER PART of the PREMISES of the SOUTH AFRICAN BANK, of which possession may be had immediately.—For further particulars apply to the Cashier at the Bank.

EXTENSIVE SALES AT PALMIET RIVER.

PUBLIC SALES of the entire Stock of Merchandize, Wagons, trained Oxen, breeding Cattle, Horses, Sheep, Agricultural Implements, &c., &c., &c., will be commenced on TUESDAY, the 18th OCTOBER next, and continued on the following days until the whole of the valuable property may be disposed of.

The present affords an opportunity but seldom to be availed of by the Farmers of the District of supplying themselves *upon their own terms*, from a Stock too well known to require any description.

In the mean time the business will be conducted as usual, and Country Dealers inclined to select to any extent from this well assorted Stock will meet with the most liberal treatment. W. GADNEY, q.q.

Mr. P. H. FAURE Auctioneer, under Administration of Mr. J. WEGE.

PUBLIC SALE *WITHOUT RESERVE.*

THE Undersigned will cause to be peremptorily sold on TUESDAY, the 4th October, 1842, at the Place of Mr. MELT VAN SCHOON, called "Koeberg," situate at Koeberg, the following Horses and Cattle:—

12 young Stallions of 2, 3 and 4 years old, by renowned Horses, named Dreadnought, and Humphry, and extracted from Albion, Sorcerer, Orville, Waxy, Wokingham, and Yaffel,—the pedigrees of which will be exhibited.

30 Cows, some in milk, and others in Calf, being of the best breed and by thoroughbred Bulls.

40 young draught Oxen, well worthy of attention.

J. J. KOTZE, Jr., Berg River.

Mr. J. W. MOORREES, Vendue Adm.

Mr. KOTZE has deemed fit to select the Place of Mr. MELT VAN SCHOON, for his Annual Sales, in consequence of the short distance from Town, being merely 2½ hours.

☞ A Report having been spread that the above Sale would not take place, notice is hereby given, that the same will POSITIVELY be held on the day fixed.

FOR SALE

LAND TO BE VIEWED DAILY.

THE fertile Freehold Farm "Hooggelegen," at Tygerberg, in the Cape District, together with its very promising Crop, now on the Land.—The same is sown with 13 muids of Wheat, 20 do Oats, and 1 do. Barley, and planted with all sorts of Fruit Trees, and a well stocked Garden, and is provided with good Buildings, and running Water all the year round.

On account of the many applications already made, and not to disappoint any one, sealed Tenders will be received until MONDAY, the 3d October next, at Noon, at the House of Mr. STEPHANUS BRINK, Jr. son, in Hottentot-square, Cape Town, where the same will be opened on the said day and hour.

The whole Purchase Amount may be retained at interest on Security being given to the satisfaction of the Seller, and the Farm occupied immediately,—on a reasonable time being granted to the Seller, for the conveyance of his Cattle, Agricultural Implements, and Household Furniture.

At the opening of the Tenders, the Farm will be positively sold to the highest Bidder, provided the necessary Security be given for the Purchase Amount.

Tygerberg, 22d September 1842.

In the name of the Owner,
D. DENYSSEN, qq.

THE PROTECTEUR

FIRE AND LIFE ASSURANCE COMPANY.

GENERAL MEETING OF SHAREHOLDERS.

THE 4th GENERAL MEETING OF SHAREHOLDERS OF THIS COMPANY, pursuant to the 12th Section of the Trust Deed, will be held on WEDNESDAY THE 5TH OCTOBER, in one of the Rooms of the Institution *Tot Nut van het Algemeen*, (granted for that purpose by the Directors,) in order to receive from the Board of Directors a Report and Statement of the affairs of the Company, up to ultimo August 1842, to elect Directors and Auditors in the Room of those going out by rotation, and to discuss the General Interest of the Company.

By Order of President and Directors,
SERVAAS DE KOCK, Secretary

Protecteur Office, Cape Town, Aug. 19, 1842.

The Directors who go out are,

J. H. HOFMEYR, Esq. L.L.D.,	A. BRINK, Esq.
J. A. H. WICHT, Esq.	O. J. TRUTER, Esq.
J. M. WENTZEL, Esq.	A. LOUW, As., Esq.

And Auditors,
J. J. STEYTLER, Js., Esq., and A. H. HOFMEYR, Esq. who are all re-eligible.

Notice to Creditors & Debtors.

In the Estate of the late HERMANUS DE GOEDE, of "Geele Kuil," at Zwartland, District of Malmesbury, and surviving Widow HUIBRECHT ELIZABETH HELENA JOHANNA SMITH.

ALL Persons having any Claims, of what nature soever, against the above Estate, are requested to send in the same, with proper Vouchers, to the Undersigned, within three months from this date; while those indebted thereto, are likewise called upon to pay their Debts forthwith.

H. H. LOEDOLFF, } Executors
J. W. MOORREES, } Dative.

Malmesbury, 22d Sept. 1842.

PUBLIC SALE

In the Estate of the late Mr. HERMANUS DE GOEDE.

THE Undersigned in capacity as Executors Dative in the above Estate, intend to sell by Public Auction, at the late Residence of the deceased, on TUESDAY and WEDNESDAY, the 11th and 12th October next, the Effects thereto belonging, consisting in:—

The Perpetual Quitrent Place called "Geele Kuil," situate at Zwartland, District of Malmesbury, Division of Stellenbosch, measuring 2,592 morgen and 515 square roods, sown with 23½ muids of Wheat, 10 do. Oats, 1½ do. Barley, and 5 do. Rye, promising a good Harvest.—Said Place has excellent arable Land, is supplied with Water, and well adapted for the breeding of Horses and Sheep, on account of its good pasturage; it is moreover so well known as such, that it does not require any further description.

Further, 30 muids of Wheat, 10,000 bundles of Thatching Straw, 26 wagon Horses, 1 saddle Horse, 26 breeding Horses, 42 draught Oxen, 4 Cows with Calves, 225 breeding Sheep and Goats, 3 Wagons, 2 Carts, Ploughs, Shares, Harrows, Yokes, leading Ropes, Harness, Saddles, Spades, Picks, muid Bags, and what further belongs to a complete Farming Establishment;—Also, Household Furniture, as: Bedsteads, Stretchers, Bedding, Wardrobes, Chairs, Tables, Glass and Earthenware, Kitchen Utensils, &c.; a silver Watch, a Gun, 2 Pistols, 21 fir Beams, 100 do. Spars, and other Wood for roofing (worthy the attention of those who intend to build), and what further will be offered on the day of Sale.

The Cattle and other Property are in good condition.

The Conditions of Sale of the Moveable and Immoveable Property, together with the Diagram and Transfer of the Place, may be seen at the Undersigned's.

H. H. LOEDOLFF, } Executors
J. W. MOORREES, } Dative.

Malmesbury, Sept. 21, 1842.

Mr. M. C. VAN NIEKERK, of Malmesbury, Auctioneer.

AT the above Sale of the Estate of HERMANUS DE GOEDE, will likewise be sold in Commission, 500 good slaughter Sheep.

J. W. MOORREES, Vendue Administrator.

Malmesbury, Sept. 15, 1842.

☞ Refreshments will be provided.

"Soldaten Post" and "Schuitje."

THE Undersigned offers for Private Sale, his well-known Farms "Soldaten Post" and "Schuitje," situate at St. Helena Bay, measuring together 1,947 morgen Quitrent, particularly adapted for the Establishment of a Fishery and Magazine, and is very wholesome for all sorts of Cattle,—the firstmentioned possessing a Fountain yielding Water throughout the year.

Purchasers are requested to call on MONDAY, the 3rd October, at 11 o'clock in the forenoon, at the Vendue Office of Messrs. FAURE & Co., at Stellenbosch, where the Diagrams may be seen and the terms ascertained.

D. P. DE VILLIERS, Js.

Banhoek, Sept. 20, 1842.

NEW GOODS.

THE Undersigned are receiving from the *Malabar* and *Montezuma*, a great variety of STAPLE and other Goods, as

36 inch Voerchits in new patterns
White Punjums
Brown do. 36 and 40 inch
Fine white Baftas
72-inch white Sheeting, plain and twilled
White and colored Satteens
Regatta Stripes and Nankinets
Summer Cloths and Lastings
Fancy Gambroons and Summer Trouserings
White and brown stout linen Drills
Ginghams
White Moleskins and Cords
Drab, black and colored Moleskins
Printed cotton Handkerchiefs, new styles
Mousseline de Laines, in new Summer patterns
Printed Muslin Dresses
English printed Bandannas
Colored and black Sewing Silk and Twist
Stocks of all descriptions
Foolscap and Post Paper
Men's Shoes and Boots

ALSO,

A batch of very superior light BEER and PORTER.

JAMIESON, WINGATE & Co.

26, St. George's-street.

Wrecked Ship 'John Bagshaw.'

THIS MORNING, at 11 o'clock, will be sold at Mr. EBDEN's Bonded Store,—

4 chests Indigo,
4 boxes Ink,

Also, Paint, Rigging, &c. &c., landed ex 'John Bagshaw, for account of whom it may concern.

THOMSON, WATSON & Co.

Postponed Sale.

ON account of the unfavorable state of the Weather, the Public Sale, advertised for Yesterday Morning, is postponed until TUESDAY next.

BORRADAILES, THOMPSON & PILLANS.

NEW GOODS,

Per "MONTEZUMA."

STOUT Furniture Checks,
White Punjums and Baftas,
Brown do. do.
Stout Voerchitz,
Stockinet and fancy Gambroons,
Trouserings, in variety,
Moleskins of various qualities,
Roll Linings and Selicias,
White and colored Counterpanes,
Shirtings and Sheetings,
Reel Cottons and Threads,
Jacconet and Cambric Muslins,
Cambric Prints and Dresses.

HAMILTON ROSS & Co.

FURNITURE, &c.

AT Mr. JONES' Sale TO-MORROW, at 12 o'Clock, will be sold, (being the Property of a Gentleman leaving Cape Town,) a quantity of Household Furniture of various descriptions, Kitchen Utensils, &c. &c.

NOTICE.

THE Meeting, advertised to be holden at my Residence in Grave-street, on the Afternoon of the 24th instant, will NOT TAKE PLACE.

P. D. HOHNE.

EXTENSIVE INSIDE SALE.

ON MONDAY MORNING next, the 26th instant, will be sold without Reserve, a large variety of fine and fancy Goods, at the Sale Room of

C. W. ADAMS, Keizersgracht.

☞ A case of Lace, per 'Courier,' if landed in time.

AN EXCELLENT HORSE-WAGON

WILL be sold at the Sale of Mr. J. G. STEYTLER, on Saturday the 24th instant, at 11 o'Clock precisely.

COWS FOR SALE.

TO MORROW MORNING, at the Sale of Mr. JONES, 8 very superior Cows with their Calves, selected from the Stock of Mr. VAN REENEN, at Ganzekraal, and Mr. KOETZEE, Saldanha Bay, and intended for a Foreign Market, will be sold without Reserve, and offers an excellent opportunity for Families wishing to provide themselves with Cows of a good breed. They will be put up at 11 o'clock on the Grand Parade; also, a Shooting Pony, the property of Col. BUTTERWORTH, C. B., who has left the Colony.

Paint and Oil Warehouse.

THE Undersigned has just received a fresh lot of the best LINSEED OIL, which he is enabled to sell at 3 Rds. per Gallon for the Raw, and 3 Rds. 2 Skillings and 4 Stivers for the Boiled. W. FARMER.

84, Strand-street, Sept. 20, 1842.

GUNPOWDER.

THE Undersigned intending shortly to proceed to England, will discontinue the Sale of GUNPOWDER during his absence, and in order to effect a quick Sale for the Stock now on hand, he offers it at the reduced price of 6 Skillings and 4 Stivers per lb. for the Coarse, and 1 Rd. 2 Skillings and 4 Stivers for the Fine.

84, Strand-street. W. FARMER.

LANDED PROPERTY.

ON THURSDAY, 29th September 1842, at 11 o'clock precisely, will be sold by Public Auction, to the Highest Bidder, on the Premises,

THREE SMALL DWELLING-HOUSES,

Nos. 42, 43, 44, situated in St. John-street, Cape Town.

No. 42 contains 5 good Rooms and an excellent Hall with a large Yard and Offices.

Nos. 43 & 44 contain, each, 3 good-sized Rooms, Kitchen, &c.

This Property yields an advantageous Rent; it formerly formed part of the Garden "Concordia," and each House possesses a piece of excellent Garden Ground. The whole, together, measures 50 square roods and 421 square feet.

LIBERAL STRYGELD WILL BE GIVEN.

Plans and further particulars may be obtained upon application at the Office of Mr. JONES, Parade.—In the mean time the Property is for Private Sale.

6, Burg-street. J. P. SIMPSON.

Plumstead near Wynberg.

PUBLIC SALE BY MR. R. J. JONES,

Immediately after Dr. Gird's Sale.

ON MONDAY, the 3d October, 1842, will be sold on the Spot, to the highest Bidder,

A certain piece of Ground with the Buildings thereon, now in the occupation of Mrs. COWELL, situated near Wynberg, on the Simon's Town Road, measuring 272 square roods, 7 feet and 7 inches.

☞ Term of Sale and further particulars may be obtained at the Office of Mr. R. J. JONES. In the mean time the property is for private Sale. J. P. SIMPSON.

No. 6. Burg-street.

FOR SALE,—Eight Asses.—Apply to

J. J. CRUYWAGEN, Jr.,
Newlands.

STRAYED on Saturday last, one of the Undersigned's draught Asses, which had a bridle on. Any Person returning the same to the Undersigned, or giving any information respecting it, will be rewarded.—Apply as above.

EXCELLENT
Sheep, Horse, Cattle & Corn Farm,
FOR SALE.

ON the 17th and 18th OCTOBER Next, will be sold the undermentioned eligible LANDED PROPERTY, situate in the Groenekloof District, 6 hours ride from Cape Town, contiguous to the Institution of the Moravian Brothers, and therefore no want of labor, well supplied with Water, adapted either for a Sheep Walk, for the grazing of Cattle and Horses, or as a Corn Farm, having been used for all these purposes by the present Proprietor with success; as also the undermentioned Stock, Farming Implements, and Furniture, viz.:—

ON THE 17TH.

1st. The Freehold Farm "NIEUW POST," in extent upwards of 3,200 acres, with the Buildings erected thereon, comprising a DWELLING HOUSE, Stabling for about 40 Horses, Wagon House and other Out Houses.

2d. The Freehold Farm "DE VLAKTE," in extent upwards of 4,000 acres, annex the above.

3d. The Crop of 10 muids of Wheat, sown on Fallowland, (Braakland,) and partly manured.

Do. of 4 muids of Barley, on do. do. entirely manured

Do. of 22 muids of Oats.

4th. 2 Wagons, 1 covered Cart with Morocco Leathern Cushions, Ploughs, Harrows, Harness, Yokes, &c., Fustage, Sacks, Sickles, Carpenters' Tools, Teak and Yellowwood Planks, &c. &c. &c.

AND ON THE 18TH.

1st. About 500 Merino Sheep, amongst which the best Rams have been kept.

2d. 100 Goats, bastard Angora Rams have been with them for the last 3 years, and are almost all white.

3d. Some Milch Cows with small Calves of the best breed, the Calves by the Dutch Bull *Nassau*.

4th. About 4 spans of well trained Oxen.

5th. 2 Cows.

6th. 50 well bred Cows, mostly by the Dutch Bulls "Nassau" and "Henry."

7th. The Bull "Henry," bred by the Hon. H. Cloete, out of one of his English Cows by Mr. J. van Reenen's Dutch Bull "Fredrik," and also young Bulls by the above "Nassau" out of excellent Cows.

8th. A thoroughbred Jack Ass and 10 She Asses with Foals.

9th. 24 Young Stallions and Geldings by the Horses "Now or Never" and "Rover."

10th. 12 Draught Horses.

11th. 50 breeding Horses of the best breed.

AND LASTLY

Every description of Furniture, viz.:—Bedsteads and Stretchers, Chests of Drawers, Cupboards, Chairs, Dining and other Tables, Washband Stands, all sorts of Crockery Ware, fine Tea Set, Baking Implements, Kitchen Utensils, and other Articles too numerous to be mentioned.

Under the Vendue Administration of
Messrs. Deneys Brothers & Co.
Cape Town, 15th September 1842.

E. A. BUYSKES.

☞ *Long Credit will be given if required.*

PUBLIC SALE OF THE WHOLE
OF THE
VALUABLE PROPERTY,

Belonging to the Insolvent Estate of *Wouter Eduard Wium*, Senior, of the District of Stellenbosch.

THE Undersigned Trustees, will cause to be sold on

Tuesday, the 4th October,

the whole of the Effects belonging to the abovementioned Insolvent Estate, namely:—

The Immoveable Property,
IN ONE LOT,
(WITH LIBERAL COMPETITION MONEY.)
Consisting in that well known fertile Farm named
ASSEGAYS BOSCH,

measuring 6 morgen and 330 square roods of Freehold Property and 170 morgen and 467 square roods of perpetual Quitrent Land, adjacent to the Freehold.

This Farm is planted with about 50,000 Vines, and stocked with every variety of Fruit Trees of the very best description, is abundantly supplied with Water throughout the year, has very good and healthy Pasturage and arable Ground, and has also a comfortable Dwelling House, containing a Hall or Dining Room, 2 Front Rooms, 1 back Bed Room, a commodious Pantry and Kitchen, a good Cellar, Wagon House, Stable for 8 Horses, Servants' Rooms, and several Out-offices.

This desirable Property which is so well known on account of its capabilities generally, as almost to render any further description superfluous; it may be added that it is one of those Farms which, when properly cultivated, will admit of great improvement, and still greater increase in revenue, to which the new projected Road to Stellenbosch will no little contribute.

The Moveable Property,

Consists of valuable Brandy Still, Stukvats, all sorts of Fustage and Implements for a Wine Farm, with about 40 Leaguers of Wine and Brandy; Household Furniture of various descriptions such as Beds and Bedding, Chairs, Tables, Sofas, Wardrobes, Plate and Plated Articles, viz.: Silver Table and Tea Spoons, and Soup Ladles, and Tea Services, Kitchen and other Utensils.

AND FINALLY,

Horse and Bullock Wagons, Horses, Cows, Calves, Oxen, and such further property more as may belong to the Estate.

Stellenbosch, 19th August 1842.

O. M. BERGH, } Joint
W. F. BERGH, } Trustees.

PUBLIC SALE,

In the Insolvent Estate of Christiaan Zacharias Fick, *of Stellenbosch.*

THE Undersigned, Trustees, will cause to be sold on

TUESDAY, the 11th OCTOBER,

The whole of the Effects belonging to the abovementioned Insolvent Estate, namely:

THE IMMOVEABLE PROPERTY,
IN ONE LOT,
(With liberal Competition Money,)

Consisting in a HOUSE and ERF, situate in this Town, in Dorp street, No. 77, in extent 130 square roods and 63 do. feet.—The House contains Hall, two front Rooms, Passage, and two back Rooms; an Out-building used as a Shoemaker's Shop, and Stable for 4 Horses. The Garden is planted with about 80 Fruit Trees of different kinds, and adjoins the Mill Stream.

THE MOVEABLE PROPERTY

Consists of Household Furniture of various descriptions, such as Beds and Bedding, Chairs, Tables, Wardrobes, Kitchen and other Utensils, Shoemaker's Tools.

JOHAN van BLOMMESTEIN, } Joint
J. J. F. WEGE, } Trustees.

Stellenbosch, 27th Aug. 1842.
Mr. G. G. Lindenberg, Auctioneer.

In the Estate of the late Johan Hendrik Gnade.

ON SATURDAY, the 1st of October next, will be publicly sold at the Farm "Droogevalley," District Greene Kloof, a large quantity of Salt, belonging to the above Estate.

The unexpired term of the Government Place "Droogevalley," will be sold on the Stoep of the Commercial Exchange, the day to be hereafter fixed.

CHAS. EDW. SMITH BEALE, Executor Dative.
Cape Town, Sept. 19, 1842.

In the Estate of the late Johan Hendrik Gnade.

ALL Persons having Cattle or anything in their possession belonging to the said Estate, are required to deliver the same up to the Undersigned, or legal proceedings will be instituted against them.

C. ED. SMITH BEALE, Executor Dative.
Cape Town, Sept. 19, 1842.

TEAS!!
FOR SALE AT REDUCED PRICES.

40 Catty CAPER,
10 " SOUCHONG, } either in Bond
10 " HYSON, } or Duty paid.
10 " PEKOE,

HAMILTON ROSS & Co.

STUKVATS & RIDERS.

FOR Sale or Barter for Wine, superior 6 Leaguer Stukvats, also, 2 Leaguer Riders with Ports.
Roeland-street. MOLTENO & Co.

ELIGIBLE DWELLING-HOUSE,
TO BE SOLD
IN HOUT-STREET.

ON WEDNESDAY the 28th instant, will be sold a convenient Dwelling-house, comprising 6 Rooms, Kitchen, Pantry, Servants' Rooms, Store, and private Waterleading.

These Premises have lately been put into complete repair, with new Door, Windows, modern Stair case, &c.

Conditions of Sale will be made favorable to Purchasers.

DENEYS BROTHERS & Co.

TO COUNTRY DEALERS & OTHERS.

SALE OF
STOCK IN TRADE.

In the Insolvent Estate of *Clement Matthiessen de Wet*, of Cape Town, General Dealer.

ON FRIDAY MORNING next, the 30th instant, will be sold at the House No. 23, Shortmarket-street, Hottentot's-square, lately occupied by the Insolvent, the whole of his STOCK IN TRADE, consisting in:—

French Merino, Silk, Satin and Gros de Naple, Cambrics, Muslins, black and colored Chintz, Silk, Gauze, and other Handkerchiefs in great variety, Bombazets, Baftas, Shirting, Sheeting, Drills, Chambrays, Furniture Dimity, Rolled Jaconet, brown Holland, Nankeen, Diaper, Twills, Ginghams, a large assortment of Stockings, Socks and Gloves, Children's Shoes, Sewing Silk, Thread, Ball and Reel Cotton; several remnants of blue and black Cloth; 131 Rolls of beautiful Landscape and other Hanging Paper with Borders, &c. &c.

ALSO,

A small quantity of Sugar Candy, Ginger, Turmeric, bottled Vinegar and some Crockery Ware.

AND FINALLY,

A beautiful set of Glass Shop Cases, Counters, a Cederwood Writing Desk with Drawers, a pair of Brass Scales and Weights, a Weighing Machine, Tables, Chairs, &c. &c., too numerous to particularize.

Cape Town, Sept. 21, 1842.

H. J. P. le Sueur, } Joint
J. J. H. Smuts, } Trustees.

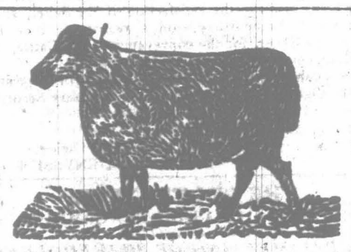

RAMS.

IMPORTANT TO BREEDERS OF
FINE WOOLLED SHEEP

THE CARGO OF SUPERIOR PURE BRED
MERINO RAMS,
IMPORTED BY Mr. THWAITS,
FROM
PORT STEPHEN, NEW SOUTH WALES
PER THE "ST. HELENA SCHOONER,"
WILL BE OFFERED FOR PUBLIC COMPETITION AT
Mr. Jones' Auction on the Parade,
ON SATURDAY,
1st October next.

THE Proprietor having, during his stay at New South Wales, ascertained from the best sources of information that the Australian Agricultural Company possessed the *finest woolled* Sheep and of the *purest blood* of any in that Colony, he had the above Rams selected from the first class Flocks of that Company, by competent judges, with great care and particular attention to condition and age for Exportation and Breeding purposes, without regard to Expense.

Separate Certificates of these Rams from the Commissioner* of the Company's affairs at N. S. Wales, may be seen, and further particulars known on application at the Counting House of

A. STEEDMAN,
St. George's-street.

These Rams are in excellent condition and are for inspection, and it is distinctly notified that none of them have been allowed to be disposed of by Private Sale, and to prevent disappointment to Country Buyers at a distance, none will be sold previous to the Auction.

* Reference is requested to his letter addressed to the Secretary of the Cape Agricultural Society, published in the "Zuid-Afrikaan," 3d June last, by order of the Committee of that Society, and the substance of which was inserted in the "Government Gazette," 27th May last.

NOTICE.

ALL Persons having any Claims against the Undersigned, are requested to send in their accounts immediately, at his Residence at Beaufort, within one month, and all those who are indebted to him, to settle their Debts, as defaulters will be prosecuted according to law.

C. F. PRELLER.
Beaufort, Sept. 9, 1842.

PUBLIC SALE AT BEAUFORT.

THE Undersigned intending to make a change of Residence, and having privately disposed of his Erf and Farming Stock, will consequently hold a Public Sale at his Residence at Beaufort, on

MONDAY, TUESDAY & WEDNESDAY,

The 4th, 5th and 6th October next,

Of an extensive assortment of Merchandize, Household Furniture, &c.

Consisting of Linen, Checks, Voerchits, Gambroons, Moleskins, Counterpanes, Shawls, Handkerchiefs, Hosiery, Silk Handkerchiefs, Silk and Satin Ribbons, embroidered Collars, Scarfs and Handkerchiefs, Lace, Blond, Muslins, and many other articles; Coffee, Rice, Tea, Sugar, Boxes of English Soap, Indigo, &c.; as also, Shelves, Counters, Scales and Weights.

HOUSEHOLD FURNITURE,

Beds, Bedsteads, Stretchers, Dining, Tea, Card, Washing and Dressing Tables, Toilet Glasses and large Mirrors, Pendules, window and bed Curtains, Chairs and Wardrobes, 2 Dinner Services, Breakfast and Tea Services, cut Glass, and Earthenware, setts of Ewers and Basins, Plate and Platedware, Spoons, and Forks, Cruet and Liqueur Stands, Snuffers and Trays, Bottle Stands, and Cake Baskets with silver edges, Ivory-handle Knives, and Forks, Kitchen Utensils, all sorts of Ironmongery, Teakwood Water Casks, Buckets and Tubs.

Also, Fustage, a good Brandy Still, Wagonmakers' Wood, Salt, Muid Bags, Bottles, &c., an almost new covered or travelling Wagon, with Riems, Straps, Yokes, Leading Ropes, and 30 excellent draught Oxen, Saddle Horses, Saddles, Bridles, and 3 beautiful Guns, two of which have double barrels.

C. F. PRELLER.

☞ A Liberal Credit will be given.

South African Association for the Administration and Settlement of Estates.

THE Directors of said Association will on FRIDAY, the 30th Instant, sell to the highest Bidder, by Public Auction, at Wynberg, on the spot, in several Lots, in order to suit the convenience of Purchasers, all the LANDED PROPERTY belonging to the Joint Estate of the late Robert Cooper and surviving Widow Margaret Cooper.

Said Property comprises that well known Dwelling House, possessing a commanding and delightful view of the surrounding Country, in which a Bakery and Grocer's Shop has been carried on for a number of years, a Store, a large Bake-House with two excellent large Ovens, Coach-House, two Stables, and several Out-Houses; as also, two Erfs, on which Houses or other Buildings may be erected with good prospects. The Premises have the advantage of a Well of Spring Water.

On the same day will also be disposed of the following Articles belonging to said Estate, to wit: two Wagons, a covered Cart, an open Cart, a Buggy, a Bread Cart, four Horses; and finally, all the Stock in Trade of said Widow Cooper.

The Sale will commence at 11 o'Clock precisely, and the whole is to be sold without Reserve.

The Conditions of Sale of the Landed Property and Diagram appertaining thereto, will lay for inspection in the Dwelling House on the day of Sale.

Cape Town, Kerkplein, No. 5, 15th Sept. 1842.

J. de WET, Sec.

PUBLIC SALE
IN THE KOM OF TULBACH.

THE Undersigned Testamentary Executors of the Estate of the late Mr. David Johannes Theron, Senior, and Surviving Widow Martha Maria Smith, intend to sell by Public Auction,

ON TUESDAY, WEDNESDAY AND THURSDAY,
The 4th, 5th, and 6th October next,

THE ENTIRE JOINT ESTATE CONSISTING OF:—

1.—The well-known, fertile, and agreeable DWELLING PLACE called "ZACHTE VALLEY," situate in the Kom of Tulbagh, District of Worcester, about half an hour's ride from the Village, measuring as per Diagram about 2,400 morgen; planted with all sorts of Fruit Trees, and some thousand Vines, and has abundance of Water throughout the year. Said Place has excellent arable Land, and wholesome Pasturage, adapted for all sorts of Cattle particularly for MERINO SHEEP; and is one of the best and most fertile in the Kom of Tulbagh. On the same are erected a substantial and convenient Dwelling-house for a respectable Family, a Wine Cellar, Stabling, a complete Water Mill, Wagon-house, and other Out-buildings, all in the best state of repair. The Place being too well known, Executors deem it unnecessary to give any further description.

2.—The Place called "BOSCH RIVIER."

3.—The Place called "ONGEGUND;" both salubrious Cattle Farms, situate in the Witzenberg Flats, Fieldcornetcy of Tulbagh, about 2½ hours distance from the firstmentioned Place "ZACHTE VALLEY," having abundance of current Water throughout the year, and adapted for all sorts of Cattle, and particularly for the breeding of Merino Sheep.

4.—Certain unbuilt Erf, situate in Church-street, in the Village of Tulbagh.

FURNITURE.

Household Furniture of the best description, as Tables, Chairs, Couches, Bedsteads, Stretchers, excellent Feather Beds, Looking Glasses, Clothes Presses, a very good House Clock by the best Maker, a quantity of Silver, Glass and Earthenware, Kitchen Utensils, &c.

FUSTAGE.

Leaguers, Half-aums, Fermenting Tubs, treading and receiving Tubs, Buckets, Funnels, a Brandy Still; Wine and Brandy.

CATTLE.

50 Capital young draught Oxen, 35 head of breeding Cattle, 8 well trained young Wagon Horses, 3 Saddle Horses, together with a beautiful Stallion from the Stud of Mr. M. Melck, well worthy the attention of Breeders.

A number of Sheep and Goats.

AGRICULTURAL IMPLEMENTS.

2 new covered Bullock Wagons, an unshod Bullock Wagon, 2 complete Horse Wagons, 2 Carts, Ploughs, Harrows, Yokes, Harness complete, Spades and Picks, all in good order, Wagonwood, Carpenters', Smiths' and Wagonmakers' Tools, and finally, the Crops on the lands of the Place "Zachte Valley," consisting of 10 muids of Wheat, 20 ditto Oats, and 2 ditto Rye, promising an abundant Harvest; and further such other articles as may be offered on the day of Sale.

The Conditions of Sale of the Landed Property will be made very favorable.

JAN MEIRING, } Testamentary
DAVID THERON, Ds. } Executors.

Tulbagh, 17th August 1842.
Mr. A. N. Wassenaar, Vendue Adm.

PUBLIC SALE AT
KLEIN DRAKENSTEIN.

MR. CHARL PETRUS THERON, having privately disposed of his Farm, and intending to take up his residence in this Village, has instructed the Undersigned to sell by Public Auction on TUESDAY the 27th, and WEDNESDAY the 28th instant, all his MOVEABLE EFFECTS, consisting in:—

50 Leaguers of Wine, among which 6 Leaguers Pontack, 50 Draught Oxen, 22 head of Breeding Cattle, Goats, Sheep, and Pigs, 2 strong Cart and Saddle Horses, 1 covered Cart, 2 nearly new 3-leaguers Wagons, a second-hand Horse Wagon, a Grape Cart, a Chaff Wagon, a Corn Harp, Yokes, Ropes, Riems, and Straps, Ploughs, &c. &c.

HOUSEHOLD FURNITURE,

As Tables, Chairs, Wardrobes, Chests, a Cabinet, Bedsteads and Curtains, excellent Feather Beds, a Horse-hair Sofa, a ten-day Clock, a Dutch do. a Sideboard, a Barometer, Silver Soup, Table, and Tea Spoons, do. Forks, do. Sugar Pots, Milk Jugs and Coolers, China Glass and Earthenware, Kitchen Utensils, &c.; and finally, the "Opstal" of certain Loan Place called "Eilands Pad," situate in Du Toit's Kloof.

DE VILLIERS, FORD & Co.
Paarl, Sept. 5, 1842.

PUBLIC SALE OF HORSES.
75 Draught and Saddle Horses of the best breed.

ON WEDNESDAY, the 28th Instant, after the Sale of Mr. Carl Petrus Theron, the Undersigned will cause to be publicly sold,

75 Horses, 2, 3 and 4 years old, all of the best breed, including well-trained Coach Horses, to match, and Saddle Horses, Stallions and Geldings, as also several trained Draught and young Mares.

J. P. MALAN, Jr.
Klein Drakenstein, 5th September 1842.
Messrs. De Villiers, Ford, & Co., Vendue Adms.

Public Sale at the Paarl.

THE Undersigned have been instructed by Mr. Jacobus Nics. de Villiers, Isaac's Son, who intends to change his residence, to sell by Public Auction, positively to the highest Bidder, on MONDAY the 3d October next,—

Certain four Building Lots, making front towards the street, in the immediate vicinity of the Public Market, on one of which is erected a Building comprising several Hire-apartments.

Certain Erf, with the Buildings erected thereon, being a good Dwelling-house, Wine Cellar, and other Out-buildings, planted with about 25,000 Vines, and different kinds of Fruit Trees; has a Fountain yielding Water throughout the year, and is most pleasantly situated.

The abovementioned Lots will be first sold separately by the rise and fall, and afterwards together by the fall.

Further, Fustage, consisting in Stukvats, Tubs, eighteen-half-aum Casks, Leaguers, Brandy and Raisin Stills, fermenting and receiving Tubs, Cellar Implements, 50 leaguers of Wine, including 20 leaguers of old Wine, 1,000 lbs. Soap, Beams, Scales and Weights, several articles of Furniture, and many other articles which will be offered on the day of Sale

DE VILLIERS, FORD & Co.
Paarl, 6th September 1842.

FOR SALE.

BASTARD Fatherland Cows, with and without Calves, and about to Calve, well worthy of attention, to be seen at, and further information to be had from Meerendal, Tygerberg. J. SMUTS.

FOR SALE.

100 Thoroughbred Merino Ewes, and 2 à 300 fat Wethers, with or without the wool.—Apply as above.

PUBLIC SALE.

THE Undersigned wishing to dispose of some of his large Stock of MERCHANDIZE, will cause to be sold at his Residence "Onderste Pond," Honigberg, District Malmesbury, on the 27th September next, all sorts of fine and coarse Cloths, Cassimeres, Duffle, Baize, Flannel, Woollen and other Blankets, Moleskins, white and unbleached Linen, Chints, and Voerchits, fine patterns; Muslin de Laines, Gros de Naples, all sorts of Shawls, Handkerchiefs, fine and coarse Men's, Women's, and Children's Hose, Boots and Shoes; Ironmongery, Crockeryware, Coffee, Tea, Sugar, Rice, &c., &c.

CHAS. McDONALD.
Onderste Pond, Honigberg, District Malmesbury, September 9, 1842.
Mr. J. J. de Villiers, Jn., of Malmesbury, Auctioneer.
☞ A good glass of Old Wine will be given.

SALE.

THE Undersigned will cause to be sold at the Sale of Mr. Chas. McDonald, on the 27th Instant, 2 new and 2 second-hand Horse Wagons.

10th September 1842. J. D. FREISLICH, q.q.
Mr. J. J. de Villiers, Auctioneer of Malmesbury.

SALE OF
HORSES AND ASSES.

ON SATURDAY, the 1st October next, the Undersigned will publicly sell at the Place of Mr. H. de Vos, called "Kalbaskraal," situate at Koeberg, 80 Horses, amongst which are trained saddle and draught Horses, young Stallions of the best breed, good Geldings and Mares; and also some Asses, lately brought from the "Ruggens" by Mr. Jacobus Petrus Malan.

J. J. de VILLIERS, Auctioneer.
Malmesbury, September 6, 1842.

---

800 *Excellent Sheep and Goats, &c.*

ON FRIDAY, the 30th September, will be sold at the Place of Mr. Jan de Waal, at Joostenberg,—

800 Excellent Sheep and Goats,
40 Slaughter and Draught Oxen and Cows,
1 Very good Saddle Horse.

Also, a Bullock Wagon, with Yokes, &c. &c. complete. The Cattle will positively be present, and are being brought up by Mr. H. Richter.

J. T. de VRYE, Auctioneer.
Stellenbosch, Sept. 13, 1842.

1,600 *Excellent Sheep.*

ON Thursday the 29th instant, the Undersigned will cause to be publicly sold at the Place of Mr. Pieter L. Rossouw, J. Ds., the above number of fat Sheep, which will positively be present.

A. J. SMIT,
J. D. G. ROSSOUW.
Wagonmakers' Valley, Sept. 13, 1842.
Messrs. De Villiers, Ford & Co., Vend. Adms.

---

100 FAT OXEN AND COWS.

ON WEDNESDAY, the 28th Instant, will be sold at the Place of Mr. L. Waldpot, at Tygerberg, the above number of excellen Slaughter Oxen and Cows.

H. G. F. ENSLIN.
Paarl, 8th September 1842.

---

100 HEAD OF FAT CATTLE.

ON WEDNESDAY, the 28th Instant, will be sold at the Place of Mr. L. Waldpot, at Tygerberg, the above number of excellent Cattle.

A. J. F. van EERDEN.
Groot Rivier, 1st August 1842.

3000 *Wethers, and* 80 *Oxen.*

ON TUESDAY, the 4th October next, the Undersigned will cause to be sold at the Place of Mr. L. Waldpot, at Tygerberg, about 3,000 WETHERS, and 80 OXEN, all in excellent condition.

H. J. WERNICH.
Stellenbosch, Sept. 7, 1842.

---

50 *Young Bastard Oxen.*

THE Undersigned will cause to be put up to Auction, at the Sale to be holden on the 4th, 5th, and 6th OCTOBER, for account of the Estate of the late Mr. D. J. Theron, at Tulbagh, 50 fine bastard Fatherland Oxen, stout and strong, trained and untrained, old about 4 and 5 years, bred near Worcester, in excellent condition, and well worthy of attention. JAN MEIRING.
Worcester, Sept. 6, 1842.

MUNICIPALITY OF WORCESTER.
Quarterly Market.

NOTICE is hereby given, in the Name of the Commissioners, that a QUARTERLY MARKET will be held, on the Market Square at this place, on the 11th and 12th November next, and that the same shall be open for all sorts of Cattle, Colonial Produce, and Manufactures of every description.

This may offer a favorable opportunity to Cattle Dealers and Butchers, whilst every probability exist that the Graziers will avail themselves of the central and advantageous situation of this District, and of the opportunity thus offered to them, of disposing of their Cattle and Sheep by Public Competition.

By Order of the Commissioners,
F. L. LINDENBERG, Sec.
Office of the Municipality, Worcester,
10th September 1842.

Quarterly Fair at Malmesbury

NOTICE is hereby given, that the usual Quarterly Fair, will be held in the Square at this Place, on SATURDAY, the 1st October next, at 9 o'Clock in the Morning.

By Order of the Committee,
J. N. E. VERCUEIL, Market Master.
Malmesbury, Sept. 14, 1842.

SHIPPING INTELLIGENCE.

List of Vessels expected in Table Bay.

From Amsterdam, Dutch ship *Henriette en Henri*, E. Y. Post.

From England, steamer *Phœnix*, H. Harrington.

From England and St. Helena, ship *George the fourth*, T. Parsons, with troops, and schooner *Munster Lass*, G. Carew.

From Hamburgh, Hambro' ship *Mary Stewart*, ———, for Table Bay and Batavia.

From Liverpool, bark *Heart of Oak*, J. McDonald, brig *Pilgrim*, ———, and brig **Watkins*, T. Whiteside.

From London, schooner **Courier*, J. Scott, bark *City of London*, T. Martin; bark *Delhi*, H. Byron, brig **Harriet*, C. Kreeft, bark *Sarah* **Crisp*, J. Crisp, and brig **William Bayley*, N. Tyack, for Table Bay; ship **Guardian*, T. Vickerman, and schooner *Olivia*, W. Roome, for Table Bay and Algoa Bay; ship *Robert Small*, J. P. Scott, for Table Bay and Calcutta; barks *Mary Ann*, R. Jacques, and *Wellington*, W. C. Kenrick, for Table Bay and Madras; steamer *Hindostan*, R. Moresby, I.N., for Table Bay, Mauritius, Ceylon, &c.; ship *Thomas Sparks*, J. Sparks, for Table Bay and New Zealand.

From Madras, bark *Anna Robertson*, T. Hamilton, for Table Bay and London.

From Mauritius, brig *Comet*, J. Rodan.

From Port Natal, brig *Pilot*, H. McDonald.

From Rio de Janeiro, brig *Harmony*, J. Douglas, and schooner *Trekker*, J. Beaworth.

From Rotterdam, Dutch bark *Catharina*, F. Rietmeyer.

From St. Helena, schooner *Vixen*, J. Palmer.

From the Texel, Dutch Frigate *Juno*, 40 guns, Commander A. Klein, for Batavia.

In Simon's Bay.

From London, bark *Volunteer*, R. McMinn, for Simon's Bay and Table Bay.

In Algoa Bay.

From London, *Admiral Nelson*, Langlois, brig *Horwood*, W. Davis, schooner *Jane Cumming*, T. Basset, schooner **Jim Crow*, G. Geere, ship *John Hayes*, J. Shepherd, and brig *Wandale*, W. McKenzie.

* Had sailed by the latest accounts.

ARRIVED IN TABLE BAY.

Sept. 22. 3½ P.M. Anchored in the Bay, schooner *Courier*, J. Scott, from London July 11, for this port. Passenger, Mr. Stunderwick. Twentyman & Warner, Agents.

DEPARTURES FROM TABLE BAY.

Sept. 22. British brig *Iris*, W. Fisher, to Liverpool.
22. British bark *John & James*, J. Eliot, to Mauritius.

VESSELS IN TABLE BAY,
With their Commanders, Destinations, and Agents.

BRITISH—SHIPS.

Childe Harold, G. Wellis.—Bombay.—Thomson & Co.
Malabar, R. Pollock.—Bombay.—Dickson & Co.

BARKS.

Cape Packet, C. Lamb.—V. D. Land.—Home & Co.
Cleveland, W. Marley.—London.—Borrodailes & Co.
Hamilton Ross, R. H. Allen.—(Uncertain.)—H. Ross & Co.
John, J. Darcy.—(Uncertain.)—Borradailes & Co.
Mary Ray, W. Ellwood.—Mauritius.—J. Searight & Co.
Montezuma, W. Selkirk.—(Uncertain.)—J. Searight & Co.
Stark, C. Gordon.—Mauritius.—Dickson & Co.
Susan Crisp, E. Cobden.—Simon's Bay.—Phillips & Co.
Wanderer, ———(Uncertain.)—G. Herbert

BRIGS.

Harlequin, G. Garwood.—London.—J. Smith.
William Pitt, J. Frances.—Mauritius.—Duncll & Co.

SCHOONERS.

Agenoria, J. Durell.—Algoa Bay.—T. Ansdell.
Eliza Scott, J. C. Ahier.—(Uncertain.)—F. Collison & Co.
Louisa, J. McDonald.—Port Natal.—R. Fryer & Co.
St. Helena, W. Mann.—Mauritius.—J. Smith.
Mazeppa, G. Watts.—Algoa Bay.—J. Smith.
Sophia, W. Barrey.—Algoa Bay.—Phillips & Co.
Union, J. Allan.—(Uncertain.)—Rutherfoord & Co.
Velox, J. Adams.—St. Helena.—Phillips & Co.
Waterloo, H. Brock.—Breede River.—Thomson & Co.

SLOOP.

Albatross, T. Ryan.—Mossel Bay.—Com. Wharf Comp.

FRENCH—BARK.

Bombay, M. Leclere.—Bombay.—J. Albertus.

AMERICAN—SHIP.

Dover, J. Austin.—Calcutta.—I. Chase.

WHALING SCHOONER.

Hand, T. Long.—Whaling.—I. Chase.

ARRIVED IN SIMON'S BAY.

Sept. 22. H.M. Sloop (brig) *Bittern*, 16 guns, Commander the Hon. B. C. F. P. Cary, from Rio de Janeiro Aug. 28, to Simon's Bay. Brings a mail.

DEPARTURES FROM SIMON'S BAY.

Sept. 17. British ship *Hindostan*, G. Lamb, to China.

VESSELS IN SIMON'S BAY,
With their Commanders, Destinations, and Agents.

H.M. Frigate *Winchester*, Capt. C. Eden.—(*Flag Ship.*)
H.M. Frigate *Isis*, Capt. Sir J. Marshall, Kt.—China.
H.M. Sloop *Bittern*, Com. Hon. B. C. F. P. Cary.

BARKS.

Favorite, G. Case.—Madras.—Thomson & Co.
Velore, W. Bell.—Madras.—Dickson & Co.

ARRIVED IN ALGOA BAY.

Sept. 10. *Couch*, Colonial coasting schooner, 100 tons, W. Bell, from Table Bay Sept. 7, to Algoa Bay. Cargo sundries. Passengers, Messrs. Winter, Laing, and Classen and child; Messrs. Winter, Laing, and Langeveld; and 2 in the steerage. Brings a few letters. J. O. Smith, Agent.

DEPARTURES FROM ALGOA BAY.

Sept. 11. Colonial schooner *Briton*, R. Clarkson, to Table Bay.
14. British brig *Colony*, J. Penny, to the Kayana.
16. Colonial sloop *Ann & Mary*, R Philp, to Table Bay.

VESSELS IN ALGOA BAY,
With their Commanders, Destinations, and Agents.

BRIGS.

Elisa, G Fuller.—(Uncertain.)—
Galatea, J. Murison.—(Uncertain.)—J. O. Smith.
Lively, T. H. Martyn.—London.—Maynards & Co.
Mary Halket, J. Gardiner.—London.—G. Britton.
Richmond, W. Furbur.—London.—Maynards & Co.

SCHOONERS.

Couch, W. Bell.—Table Bay.—J. O. Smith.
Sarah Maria Ann, J. Williams.—(Uncertain.)—J. O. Smith.

VESSEL IN THE KOWIE RIVER.

STEAMER.

Sir John Saint Aubyn, W. Train.—Table Bay.—W. Cock.

MARKT PRYZEN
Tot den 22 September, 1842

Aloe per pond	Aloes per pound	0 — 8½	St.
Amandelen, per 1,000	Almonds, per 1,000	¾ — 1½	Rds.
Appelen, per lb.	Apples, per lb	13 — 14	St.
Abrikosen, per ditto	Apricots, ditto	8 — 8½	
Aardappelen per mud.	Potatoes, per muid	4½ — 10	Rd.
Azyn, per legger	Vinegar, per leag.	31 — 40	
Bonnen per mud	Beans, per muid	15½ — 25½	
Balken, per stuk	Beams, each	0 — 0	
Boter, pr. lb.	Butter, per lb.	28 — 45	St.
Brandewyn, per legger	Brandy, p. leag	130 — 153	Rd.
Bokkevellen	Buck Skins	¾ — 1½	
Drooge Ossenhuiden	Dry Ox Hides	2 — 6½	
Eenden en Makouwen	Ducks & Musc. do.	1½ — 1¾	
Erwten, per mud	Peas, per muid	15 — 16	
Garst, ditto	Barley, per muid	5 — 6½	
Ganzen, per stuk	Geese, each	2 — 2½	
Haver, per mud	Oats, per muid	4½ — 5½	
Hooi, per 100 ponden	Hay, per 100 lbs.	2½ — 3½	
Hoenders per stuk	Hens, each	½ — 1	
Houtskolen, per zak	Charcoal, p. sack	½ — ¾	
Honing, pr. lb.	Honey, per lb.	12 — 16	St.
Kaas, Kaap, per lb.	Cheese, Cape, p. lb.	0 — 0	
Kalkoenen elk	Turkeys, each	3½ — 5½	Rd.
Kaf, per 16 zakken	Chaff, 16 sacks	30 — 33	Rd.
Kalk, schulpe, pr ½ aam	Lime, Shell, p ½-aam	0 — 0	
——Steen	——Stone ditto	½ — ¾	
Koorn, ——10 Mud.	Wheat 10 muids	124 — 188	Rd.
Linzen, per mud	Lentil per muid	0 — 20	
Melies, per mud	Maize per muid	10 — 10½	
Meel, fyn, per 100 lb.	Flour, fine, p. 100lb	0 — 7½	
Okkernoten per 100	Walnuts, per 100	0 — 12	St.
Olphantstanden pr. pond	Elephants' Teeth, lb	0 — 61	
Peren, per pond	Pears, per lb.	2½ — 4	St.
Persiken, ditto	Peaches, ditto	4½ — 10	
Planken, per voet	Planks per foot	0 — 0	
Rogge, per mud	Rye, per muid	7½ — 7½	Rds.
Rozynen, per pond	Raisins, per lb	3 — 6	St.
Tabak, per pond	Tobacco, per lb.	0 — 24	St
Stroo, per 16 zak	Straw, p. 16 sacks	0 — 0	Rds.
Tyger, Leeuwen & Strais Vellen, per stuk	Lion, Tiger, & Ostrich Skins	6½ — 6½	
Uyen per mud	Onions per muid	3½ — 10½	
Varkens, gemeste	Pigs, fattened, ea.	30 — 37	
—— ongemeste	—— unfattened	15 — 20	
—— speen	—— suckling	2½ — 3½	
Vederen, Strus, pr. stk.	Feathers, Ost. ea.	¼ — ½	Rd
—— Bedde per lb.	—— Bed per lb.	1½ — 2	Rds.
Vet, of talk, per pond.	Suet or Tallow, p. lb.	0 — 11	St
Vygen per pond	Figs, per lb.	16 — 18	
Wyn, ordinaire, per leg.	Wines, ordinary p. leg.	0 — 0	Rds
Pontak	Pontac	0 — 0	
Wol, Schapen p lb.	Wool, per lb.	21½ — 32	St.
Zoetelimoenen per 100	Oranges, per 100	1½ — 2	Rds.
Zout per mud	Salt, per muid	3½ — 3½	
Zuurlemoenap per ½aam	Lemon Juice, ½aam	0 — 9	
Zoolleder per ½ huid	Sole Leather, ½-hide	0 — 8	
Zeep, per pond	Soap, per lb.	0 — 12	St.

Cape Town:—Edited by C. J. Brand, and Printed and Published by J. J. H. Smuts, 92, Wale-street.—Proprietor, P. A. Brand, 93, Wale-street.