De Zuid-Afrikaan

VEREENIGD MET DE VOLKSVRIEND.

DEEL 45. KAAPSTAD, WOENSDAG, 25 NOVEMBER, 1874. No. 4,051.

SMUTS & HOFMEYR,

No. 11,

KASTEELSTRAAT, KAAPSTAD,

DRUKKEN Brochures, Boeken, Circulairs, Rekeningen, Doop-, Lidmaten- en Huwelijks Registers, Doodbriefjes, Adres Kaartjes, Berichtjes Kaartjes, enz., enz.

☞ *Orders aan Dezen worden met spoed en tegen billijke prijzen ten uitvoer gebragt.*

De Zuid-Afrikaan en Volksvriend

DE inteekening op dit blad is in de Stad £1 11s. en in de Buitendistrikten £2 per jaar, *vooruit betaalbaar*. Aan elken inteekenaar wordt het tweemaal per week toegezonden.

☞ Zij die voor het Blad wenschen te bedanken moeten drie maanden vooruit kennis geven van hun voornemen.

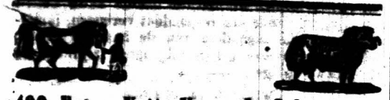

400 Extra Vette Kaapsche Schapen en Bokken

8 Gedresseerde Paarden

2 do. Ezels in goede conditie.

OP VRIJDAG, den 27sten NOVEMBER aanst., zal opgemeld vee publiek verkocht worden aan Klapmuts Statie. Zij zullen zeker present zijn.

J. C. J. VAN ELLEWEE.

Franschhoek, 16 Nov. 1874.

J. S. MARAIS & Co., Vendu-Adms.

Publieke Verkooping

OP DE PARADE,

Op Zaturdag, 28 November

TEN 11 URE PRECIES

VAN 30 KOEIJEN en VAARSKALVEREN, van uitstekend ras, 2 voortreffelijke BULLEN, half Kerry en half Engelsch; en eenige gedresseerde TREKOSSEN.

Allen in goede Conditie.

J. J. HOFMEIJR,
Afslager.

500 Extra Vette Kaapsche Schapen
500 do. do. Merino do.
60 do. do. Kapater Bokken

OP MAANDAG, 30 November, zullen opgemelde Schapen en Bokken publiek worden verkocht te Klapmuts Statie, zij zijn extra vet, voor contant ingekocht en met zorg door den ondergeteekende opgebragt.—Zij zullen zeker present zijn.

J. A. MOSTERT.

Paarl, 23 Nov. 1874.

200 Extra Vette Kapater Bokken

ZULLEN op VRIJDAG, den 27 November, Publiek verkocht worden aan Klapmuts Statie, na afloop van de Vendutie van Schapen van den heer J. VAN ELLEWEE.—Zij zullen *zeker* present zijn.

J. S. MARAIS & Co.
Vendu-Afslagers.

Paarl, 23 Nov. 1874.

PUBLIEKE VERKOOPING,

DE Ondergeteekende de Plaats "BAKOVEN," gelegen in Zwartland, aan de Bergrivier, en den Mond van Vier-en-Twintig Rivieren, uit de hand verkocht hebbende, zal al het daarop zijnde VEE aldaar PUBLIEK (ZONDER RESERVE) VERKOOPEN, op

Donderdag, 10 December a.s.,

BESTAANDE UIT:

60 Koeijen, Gedresseerd en Ongedresseerd, met en zonder Veulens, uit extra Hengsten
75 Gedresseerde Trekossen, waaronder 15 extra Vette Slagtossen
40 Koeijen, met en zonder Kalvers
20 Jonge Ossen en Vaarzen
1 Fraaije Vier-jarige Namaqua Bul
1 Extra Ezelhengst
6 Ruinpaarden, Gedresseerd
1 Schietpaard, en eenige Varkens
2 Karren, 1 Paar Tuigen, eenige Zakken, 2 Dubbeloloop Geweren, en 1 Fraaije Schuit.

J. G. STEIJTLER, G.ZN.

OVERLEDEN, op den 15den dezer, mijn tederstelijde Echtgenoote ELIZABETH ISABELLA DU TOIT, geboren FAURE, mij nalatende met 10 kinderen, om haar onherstelbaar verlies te betreuren.

J. DU TOIT.

Eersterivier.

Aan Bloedverwanten en Vrienden

WORDT bekend gemaakt, dat ons geliefd pas geboren Dochtertje overleden is op den 19den dezer.

C. J. GROENEWALD,
J. M. A. GROENEWALD,
geb. BRINK.

Groot Drakenstein, 19 November, 1874.

PUBLIEKE VERKOOPING

VAN

Vaste- en Lossegoederen,

AAN DE PAARL,

MET RUIM BONUS.

Op Donderdag, 3 Dec. aanst.,

ZAL de Ondergeteekende publiek doen verkoopen aan zijne Woning:

1. Zeker ERF met de daaropstaande Gebouwen, gelegen in de Noorder Paarl, tegenover de Woning van den Ondergeteekende, en vroeger het Eigendom van den heer J. T. Louw.

2. Zeker ERF met de daaropstaande Gebouwen, gelegen langs de Bergrivier, beplant met verscheidene soorten Vruchtboomen, en hebbende ook een fraai Stuk Tuingrond.

LOSGOED:

1 Paar Goedgedresseerde Blaauw Schimmel Koets Paarden
1 Do. do. Bruine do. do.
4 Goedgedresseerde Rijpaarden
1 Open Kar op Veeren

En wat verder zal worden aangebragt.

J. N. BAUERMEESTER, Sn.

Paarl, 23 November, 1874.

De Villiers, Faure & Co., Afslagers.

PUBLIEKE VERKOOPING

VAN

Hoogst Verkieslijk Eigendom

IN DE TUINEN.

DE heer EDWARD SHARPE, op het punt staande van uit Kaapstad te vertrekken, heeft den Ondergeteekende gemagtigd zijn kostbaar Eigendom "MELROSE VILLA," Princestraat, Tuinen, te verkoopen op de plek, op

Dingsdag, 8 Dec. aanst.,

TE 10 URE A.M. PRECIES,

Bestaande uit het volgende:

1.—Een WOONHUIS met DUBBELE VERDIEPING, met Boogvensters, onder Leijen Dak, elegant gebouwd, zonder te letten op kosten, pas eenige jaren geleden, door den heer STONESTREET, voor den heer RUDOLPH MIJBURGH, den vorigen Eigenaar, met een smaakvol gearrangeerden Bloementuin, enz. in het front, en eene gevarieerde hoeveelheid Vruchtboomen daarachter; alsook Groentetuin achteruit, het geheel groot 142 vierkante roeden en 52 voet. Dit Eigendom is gelegen in de Princestraat, en maak, met het ondergemelde, een volkomen langwerpig Blok uit, omringd door straten. Het levert een prachtig gezigt op over de geheele Kaapstad, den Leeuwenkop, de Baai, en het Land ver daarachter, en het gezigt kan niet worden belemmerd door eenig aantal Gebouwen, die in de nabijheid mogen worden opgerigt.

2.—Een PERCEEL GRONDS, in front van het bovengenoemde, groot 76 vierkante roeden en 135 voet, front makende naar drie straten, ingesloten, en thans onder cultivatie, doch goed geschikt voor Bouwperceelen. Van dit Perceel van, kort na Nieuwejaar, worden ingezameld een fraaije Aardappeloogst, die behooft van 15 tot 20 Mud op te zullen leveren.

Nu dat Bouwmaterialen en arbeid zoo duur zijn, en de vraag naar verkieslijke Woningen in de Tuinen vooral dagelijks toeneemt, wordt eene gelegenheid aangeboden om een der volmaaktste, heerlijkst gebouwde en fraaiste Eigendommen in al de voorsteden van Kaapstad te verkrijgen.

Tegelijkertijd zal worden verkocht EEN GROOT EN GEVARIEERD ASSORTIMENT VAN HET BEST GEMAAKTE EN GEHEEL NIEUW HUISRAAD, zoo als een Zitkamer Suite in Walnoot en Groen Rip, bij elkaar behoorende Tafels, Brusselsch Tapijt en Haardkleed (Varenpatroon), Mahonie Eettafels, Sideboard, Boekenkast, drie IJzeren Bedsteden, Kleederkast, Twee Kasten met Lades, Marmeren Waschtafels, Toiletspiegels, Kleedtafels, Slaapkamer-Tapijten, Lampen, Aardewerk, Glaswerk, Keuken- en Tuingereedschap, en andere Artikelen te talrijk om op te noemen.

Ruim Bonus zal worden gegeven.

J. J. HOFMEIJR, Afslager.

Kaapstad, 20 November, 1874.

Verkooping van Tollen.

Afdeelingsraad, Paarl.

HIERMEDE geschiedt kennisgeving dat de PACHT der INKOMSTEN van de Tollen te LADY GREY'S BRUG, op den NEK van BAIN'S PAS en op FRANSCHHOEK PAS, respektievelijk, voor het jaar eindigende 31sten DECEMBER, 1875, publiek zal worden opgeveild, vóór de Publieke Kantoren aan de Paarl, op

Woensdag, 9 Dec., 1874,

OM 10 UUR 'S MORGENS.

De Koopschat van elder der gemelde Tollen zal betaalbaar zijn in drie maandelijksche paaijementen, en Koopers zullen TWEE BORGEN moeten stellen, die de goedkeuring des Raads moeten wegdragen. Verdere bijzonderheden zullen verkrijgbaar zijn op aanzoek ten Kantore van den Raad.

TENDERS zullen ook worden ingewacht tot op bovengemelden datum voor het REPAREREN VAN DEN FRANSCHHOEK PAS, leidende van den voet van den Franschhoek Berg, over den Pas, tot waar die in de afdeeling Caledon gaat, voor het jaar eindigende 31 DECEMBER, 1875.

J. F. P. PEROLD, Secretaris.

Kantoor van den Afdeelingsraad,
Paarl, 21 Nov., 1874.

ZELDZAME KANS!!!

BELANGRIJKE VERKOOPING

VAN

KOSTBAAR VASTGOED,

In de onmiddelijke nabijheid van de Spoorweg Statie,

IN DE STAD

WORCESTER,

GESCHIKT VOOR DEN HANDEL OF EEN EERSTE KLAS HOTEL.

In den Boedel van wijlen den Heer JAN LINDENBERG en nagelatene Echtgenoot.

Op Donderdag, 10 Dec. a.s.

OM 10 UUR 'S MORGENS.

DE Ondergeteekenden zullen in hunne betrekking als Executeuren Datief in bovengemelden Boedel Publiek laten Verkoopen,

OP DONDERDAG, 10 DECEMBER 1874,

Al de Goederen tot opgemelden Boedel behoorende, als,

VASTGOED.

HET WELBEKENDE EIGENDOM, gelegen aan de Westelijke Zijde van de Hollandsche Gereformeerde Kerk, zijnde Erf No. 5, in Blok M. Op hetzelve staan

1. EEN DER BESTE EN GROOTSTE WOONHUIZEN alhier, naar den nieuwsten smaak gebouwd.

2. EEN GROOT GEBOUW, annex hetwelk een Cottage aan de Noorderlijke zijde van bovengemelde, voorzien van een grooten Stal, Koetshuis, Buitenvertrekken, en Achter een Koestal en Varkenshokken, enz.

3. EEN GROOT GEBOUW aan de Zuidzijde van het Woonhuis, geschikt voor een Groot Handelspakhuis.

Dit Eigendom is gelegen in de onmiddelijke nabijheid van de Spoorweg Statie, zijnde slechts een paar honderd yards verwijderd. Voor iemand die nu een *Groot Handel* wil beginnen, is er geen beter plaats dan dit Eigendom, daar het zoo uitgestrekt is, dat een der Grootste Handelszaken aldaar kan gedreven worden zonder verdere uitgaaf van bouwen.

Voor een Eerste Klas Hotel is er zeker geen beter en geschikter plaats dan deze, voorzien van bijna 20 Vertrekken, Groote Stallen, Koetshuizen, en vrij gelegen, zoodat Passagiers in drie minuten tijds naar dezelve kunnen wandelen, hebbende een fraai uitzigt rondom; de kosten voor het Bouwen van dit Eigendom door nu wijlen den heer D. LAGUERENNE zijn geweest over de £3,000, zoo dat men zich een denkbeeld kan vormen hoe kostbaar het Gebouw is. Kortom het is bijna onnoodig hetzelve verder te omschrijven, doch iemand die fortuin wil maken hetzij in den Handel, of door een Hotel in de nabijheid van de Spoorweg Statie, zoude wel doen deze zeldzame en laatste gelegenheid in deze bloeijende Stad niet te laten voorbijgaan, om zich van dezelve te verzekeren.

Een Fraaije Tuin is achter de Gebouwen, beplant met Wijngaard en Vruchtboomen.

Dit Eigendom zal eerst in drie Perceelen afzonderlijk, en daarna gezamenlijk worden opgeveild.

MET "RUIM BONUS"!!

VOORTS: LOSSE GOEDEREN.

VOORKAMERMEUBELEN:—Als, 2 Paardenhaar Stoelen, 2 dito Couches, Mahonijhouten Ronde Tafel, een extra Piano Forte, Muziekstander, een fraaije Glazen Boekenkast, Kleine Tafels, Schilderijen, Ornamenten, en eindelijk een der Grootste en echtst Kagchelspiegels, met vergulde Lijst, zijnde een waar sieraad.

EETKAMERMEUBELEN:—Als Aanzettafels, Stoelen, Sideboard en Theetafels

SLAAPKAMERMEUBELEN:—Als Ledekanten, Katels, Bedden, Kleederkasten, Toiletspiegels, Wasch- en Kleedtafels, enzi, enz.

Voorts: Glas- en Aardewerk in soorten, en Keukengereedschap.

EINDELIJK:

6 KOEIJEN EN KALVEREN,

En verscheidene artikelen meer, welke zullen worden voorgebragt.

C. BECK,
F. L. LINDENBERG, } Executeuren Datief.

Worcester, 5 November 1874.

C. BECK, Afslager.

MERINO RAMMEN.

DE Ondergeteekende zal te Koop aanbieden bij gelegenheid van het Verpachten van Kroonlanderijen te WORCESTER, op

VRIJDAG, 18 DECEMBER AANST.,

OMTRENT

40 FRANSCHE MERINO RAMMEN,

Van het beste bloed en van de beste soort, en allen in de beste konditie voor het aanstaande Springsaizoen,

ALSMEDE EEN ZEER FRAAIJE INGEVOERDE

FRANSCHE MERINO RAM.

Deze is een Jonge Ram (hebbende pas 4 tanden), weinige maanden geleden ingevoerd voor des Eigenaars eigen gebruik; maar daar hij nog een paar verwacht, heeft hij besloten de gelegenheid waar te nemen, om in de behoeften van andere Fokkers te voorzien. De Ram is geschoren, omdat er geen plan was om hem te verkoopen, maar een monster van het vlies dat 18 lb. woog kan vertoond worden, hetgeen dan ook bevonden zal worden een fraaije lange Stapel te zijn van goede kwaliteit.

CHARLES BARRY.

De heer C. Beck, Afslager.

Publieke Verkooping

TE

HOETJESBAAI.

DE heer BENJAMIN MILLER geene bevredigende Tenders ontvangen hebbende voor zijn Kostbaar Vastgoed, vroeger geadverteerd, heeft den ondergeteekende geïnstrueerd per Publieke Veiling te verkoopen op de plaats zelve,

Op Dingsdag, 15 Dec. e.k.

1. Zijn GROOT WOONHUIS, bevattende 6 Kamers, en een Klein Pakhuis, pas sterk en netjes van Steen gebouwd, onder Gegalvaniseerd IJzeren Dak.

2. Zijn HUISRAAD, bestaande uit Ledekanten, Kleerkasten, Tafels, Stoelen, Beddengoed, Breekwaren, Keukengereedschap enz., enz.

3. De FRAAIJE SNEL ZEILENDE KOTTER "AURORA," zoo als zij thans ligt in de Hoetjesbaai, met haar takelandje en zijlen kompleet. Zij is eerst onlangs aan wal gebragt en goed gereparreerd. Zeilen en Touwwerk zoo goed als nieuw; voordat zij dagelijks zee kan bouwen.

ACHT WATERVATEN, en wat verder op den dag der Verkooping zal worden aangeboden.

Deze is eene gelegenheid die zich zelden voordoet of aanbiedt aan eenig iemand die wenscht een goeden Handel in het klein of groot te vestigen, of zijn kapitaal te beleggen in goede en kostbare Eigendommen.

Ruim Krediet en Bonus zullen worden gegeven.

Verkooping te beginnen ten 10 ure precies.

J. C. STEPHAN, Afslager.

Vendu-Kantoor, Ladingplaats,
Bergrivier, 19 Nov. 1874.

VERKOOPING

VAN

Graan-Pakhuis, Visscherij, enz., enz., enz.

ONMIDDELIJK na de bovenstaande Verkooping zullen worden verkocht voor rekening van den heer B. DANTS annex bovengenoemde Eigendommen:

Een GROOT pas van STEEN GEBOUWD Graan-Pakhuis onder Rieten Dak.

Een NIEUW HOOFD annex het Graanpakhuis, waaraan schepen laden en losen kunnen.

Eene VISSCHERIJ met BOOTEN. Een 120 VADEM LANG ZEGEN (bijna nieuw). Een VISCHHUIS, BALIES, 30 Mud ZOUT, en 2 additionele HUIZEN voor Visschers woningen.

De bovengenoemde visscherij is zoo wel bekend dat niets tot derzelver lof behoeft gezegd te worden, en met geringe uitgaven kan dezelve grootelijks worden uitgebreid.

Ruim Krediet en Bonus zal worden gegeven.

J. C. STEPHAN, Afslager.

Vendukantoor, Ladingplaats,
Bergrivier, 18 November 1874.

Publieke Verkooping.

Hoetjesbaai, Saldanhabaai, Afdeeling Malmesbury.

DE Ondergeteekende daartoe behoorlijk geauthoriseerd door den heer THOMAS CLAYTON, die weldra weer op zee gaat, zal op de Plaats zelve verkoopen, op

Woensdag, 16 December e.k.

(*En, indien noodig, ook op den volgenden dag*).

1. Het WOONHUIS, bevattende 4 Kamers, Gang en Voorhuis, van Steen Gebouwd, en voor het grooter deel onder Gegalvaniseerd IJzeren Dak.

2. Het HUISRAAD, bestaande uit Ledikanten, Kleerkasten, Stoelen, Tafels, Breekwaren, Keukengereedschap, enz., enz., enz.

3. Den HANDELSVOORRAAD, bestaande uit Koffij, Suiker, Rijst, Zeep, Kaarsen, en alle andere soorten van Kruidenierswaren; alsook Linnen, Voerchiz, Moleskin, Corduroy, Geruit, Flanel, Derrie, Mousseline, Chitz, Klaargemaakte Kleederen, Hemden, Hoeden, Hoedjes, Laarzen en Schoenen, Trimmings, enz., enz., enz., te veel om te melden.

4. Een Boot met Acht Riemen, een Dingie, Ankers, Kettings, Blikken, Touwen, Pompen, Riemen, en wat verder ten dage der Verkooping zal worden aangeboden.

RUIM CREDIET EN BONUS.

Verkooping te beginnen ten 10 ure precies.

J. C. STEPHAN, Afslager.

Vendukantoor, Ladingplaats, Bergrivier,
10 November, 1874.

Z. A. Associatie

VOOR HET

Administreren en Beredderen van Boedels.

APPLICATIES zullen ontvangen worden door de Direktie tot 3 ure p.m. op DONDERDAG, den 3den eerstk., voor de betrekking van Boekhouder van dit Instituut, welke vakant worden zal op den 1sten Januarij ek.

Bijzonderheden betrekkelijk salaris enz. te vernemen van den Secretaris aan het Kantoor der Associatie.

Op last der Direktie,
A. DENIJSSEN, Secretaris.

Kaapstad, Kerkplein,
20 Nov., 1874.

PUBLIEKE VERKOOPING

VAN

Transportwagens, Ezels, Tuigen, Slagt- en Trekossen, Koeijen, Schapen, enz., enz.

DE Ondergeteekende voornemens zijnde zijne plaats te verkoopen, heeft besloten vooreerst per publieke Vendutie te Verkoopen te Kapmuts Station, op

Vrijdag, 4 December aanst.

Zijn LOSGOED, zoals,—

3 Tin sportwagens (extra goed)
3 Span Tuigen
34 Extra goed gedresseerde Ezels
35 Do. Slagt en Trekossen
25 Do. Opregtgeteelde Melkkoeijen met Kalveren
2 Do. Koetspaarden
2 Do. Rijpaarden
500 Extra Vette Schapen
2 Kapkarren op Veeren
3 Transport-vracht Zeilen
3 Zilttribben
3 Span Zwingels en Kettings
10 Vaten Zwavel
4 Domkrachten

En wat verder zal worden aangeboden.

Ruim Krediet zal gegeven worden.

A. B. BEIJERS.

DE VILLIERS, FAURE & Co., Vendu-Adms.

Paarl, 12 November, 1874.

PUBLIEKE VERKOOPING

VAN

Kostbaar Nieuw Vaatwerk,

TE WORCESTER.

DE ONDERGETEEKENDE ZAL OP

Zaturdag, 12 December aanstaande,

's Namiddags om 3 Ure precies,

Publiek laten Verkoopen in front van zijne Woning te Worcester:

1,20 Extra Nieuwgemaakte Kuipbalies, van 5 en 6 Leggers nat, allen van Kajatenhout gemaakt.
60 Dito Emmers
4 Dito Karns
12 Dito Druivenbalies
12 Dito Botervaatjes
6 Dito Vleeschbalies.

Bovenstaande van het beste Kajatenhout gemaakt zijnde, biedt een zeer goede gelegenheid voor Boeren om hunne Kelders van goede Vaten te voorzien bij den aanstaanden goeden Oogst dien zij verwachten.

P. W. VOIGT.

Worcester, 19 November, 1874.

C. Beck, Afslager.

PUBLIEKE VERKOOPING

VAN ZEER KOSTBARE

Vaste- en Lossegoederen,

TE ACHTER PAARL,

MET RUIM BONUS.

DE Ondergeteekende voor een tijd geleden eene andere Plaats gekocht hebbende, heeft besloten publiek te doen verkopen, op

Woensdag, 16 December a.s.,

Zijne welbekende en Vruchtbare Plaats

"Lange Vallei,"

met de daaropstaande Gebouwen, bestaande uit een gerieflijk Woonhuis, groote Stallen, en de vereischte Buitenvertrekken, gelegen te Achter Paarl, beplant met circa 25,000 Wijngaardstokken allen jong, heeft uitgestrekte Zaailanden en heeft grond geschikt voor 't aanplanten van zeven 100,000 Stokken Wijngaard. Zij is VOLOP van WATER voorzien, hebbende een standhoudenden Dam en Put. De Plaats is te wel bekend dan dat verdere omschrijving noodig zoude zijn.

De Graanoogst zal afzonderlijk worden opgeveild.

LOSGOED:

2 Drie Leggers Kuipen, 2 Rijders, 1 Trap en Onderbalie, 1 Brandewijnsketel, 1 Dorschmachine, 1 Voermachine, 1 Openkar op Veeren, 2 Dubbele Voorploegen, 1 Wagen, 1 Kabbot, 6,000 Bakstenen en wat verder zal worden aangeboden.

Tegelijkertijd zullen worden Verkocht 30 Paarden en Ezels, gedresseerd en ongedresseerd.

H. D. STOFBERG.

Paarl, 23 November, 1874.

De Villiers, Faure & Co., Afslagers.

Ververschingen zullen verschaft worden.

BIJ

J. M. BELINFANTE,

BOEKHANDELAAR,

GROENTEPLEIN, KAAPSTAD,

Is zoo even verschenen

DE SCHOOLVRIEND,

LEESBOEK

VOOR

Scholen en Huisgezinnen,

DOOR

G. J. WILLEMSEN,

ONDERWIJZER TE COLESBERG.

Met een woord van aanbeveling van den Weleerw. heer WM. ROBERTSON, Theol. Dr., Predikant te Kaapstad.

Prijs 1s. 6d., per Post 1s. 9d.

PAARLSCHE
Wijn & Brandewijn Handelmaatschappij.

AANDEELEN.

AANZOEKEN zullen door den Ondergeteekende worden ontvangen tot op

Dingsdag, 1 December aanst.,

voor een gedeelte der geregistreerde aandeelen in bovengenoemde Maatschappij tegen £6 10s. per Aandeel.

Voor verdere bijzonderheden vervoege men zich bij den Ondergeteekende.

Op last van Directeuren,

I. A. J. ROOS, T.m., Secretaris.

P. W. en B. H. Maatschappij-Kantoor,
Paarl, 5 November, 1874.

High Sheriff's Office.

Kasteel van den Baljuw,
12 November, 1874.

IN Executie van Gewijsde van het Hoog-Geregts-Hof, zal de volgende Verkooping plaats hebben, namelijk:—

Afdeeling Tulbagh.

A. G. JONES vs. JOHANNES CONRADIE.

Op Vrijdag, den 11den December, 1874, 's voormiddags 10 ure, ten woonhuize van Gedaagde, te Tulbagh,—1 Paard, 1 Zadel, 1 Toom, Huisraad, en zoo voort.

PERCY VIGORS, Baljuw.

High Sheriff's Office, Cape Town,
20th November, 1874.

I Execution of the Judgment of the Supreme Court, the following Sale will take place, viz.:—

Division of Tulbagh.

A. G. JONES vs. JOHANNES CONRADIE.

On Friday, the 11th of December, 1874, at 10 o'clock a.m., at the residence of Defendant, Tulbagh, 1 Horse, 1 Saddle, 1 Bridle, Household Furniture, &c.

PERCY VIGORS, High Sheriff.

DIED, on the 23rd November, by accidental drowning at the Alfred Docks, Mr. CARL JOHANN JUNGJUNGER, aged 50 years, deeply regretted.

Relatives and Friends are respectfully requested to attend his funeral, to proceed THIS WEDNESDAY AFTERNOON, at 5 o'Clock, from his late Residence, No. 6, Buitengracht.

MAANSVERANDERINGEN

Nov. 30, Laatste Kwartier, 7u. 43m. namiddags.
Dec. 9, Nieuwe Maan, 1u. 30m. voormiddags.
Dec. 16, Eerste Kwartier, 1u. 36m. namiddags.
Dec. 23, Volle Maan, 6u. 10m. voormiddags.
Dec. 30, Laatste Kwartier, 3u. 50m. namiddags.

MARKTPRIJZEN.

Van den 21 tot den 24 Nov. 1874.

		£	s.	d.		£	s.	d.
495	ba. Aardappelen, p 3 bus.	0	3	6	—	0	11	0
145	lb. Boter, per lb.	0	2	0	—	0	2	9
	Eenden, per stuk	0	2	10	—	0	2	10
	Eijeren, per 100	0	9	0	—	0	11	6
96	ba. Gerst, per 3 bushels	0	12	5	—	0	12	9
	Ganzen, per stuk	0	3	7	—	0	3	8
136	ba. Haver, per 3 bs.	0	9	0	—	0	10	6
46	vz. Havergerv. 100 lb.	0	3	10	—	0	6	6
	Hoenders, per stuk	0	2	4	—	0	2	9
45	ba. Koorn, per 3 bush	1	2	11	—	1	3	0
	Lemoenen, per 100,	0	3	7	—	0	9	10
39	Uijen, per 3 bs.	0	16	0	—	1	0	1

Zaturdag,	21 Nov.	37	Wagens	37	Karren.
Maandag,	23 do.	0	do.	0	do.
Dingsdag,	24 do.	16	do.	29	do.

SHIPPING INTELLIGENCE.

TABLE BAY.—ARRIVED.

Nov 19—Gustaph Adolph, Ger bk, 272 tons, N C J Oehlman, from Algoa Bay 13th Nov, to this port, with general cargo.

19—Helsinger, Dan bk, 596 tons, J L Ginge, from Cocoanada 8th Sept, to Hawre, with cargo cotton. Put into this port, leaky to effect repairs—Myburgh & Co, agents.

19—Warkworth Castle, bg, 269 tons, E Tuck, from Algoa Bay 13th Nov, to this port, with general cargo—Goodliffe & Co, agents.

19—Armida, Sw 3-mstd sch, 254 tons, J Werner, from Mauritius, 13th Oct, and Algoa Bay 9th Nov, to this port, with part original cargo from the former, and wool from the latter port.—J Searight & Co, agents.

20—Zoe, sch, 167 tons, R Browning, from Rio de Janeiro 28th Oct, to this port and Algoa Bay, with cargo coffee.—Dickson & Bayly, agents.

20—Granada, sh, 683 tons, H Wayman, from Androssen 4th Sept, to this port, with cargo coals.—Hamilton Ross & Co, agents.

20—Calumba, bk, 384 tons, D Seladó, from San Francisco 18 Aug, to this port, with cargo wheat and flour.

Nov 20—Luna, sch, 42 tons, J van Konijnenberg, from Lambert's Bay 17th Nov, to this port, with cargo sundries, &c.—F Hinsbeek, agent.

21—Namaqua, sc st, 115 tons, B Carstens, from Port Nolloth 19th Nov, to this port, with cargo sundries, &c.—Jamieson & Co, agents.

21—Bonnie Dunkeld, 3 mstd sch, 206 tons, J Carl, from Mossel Bay 19th Nov, to this port, with cargo sundries, &c.—Barry & Nephews, agents.

21—Queen, sch, 62 tons, H Plens, from St Helena Bay 19th Nov, to this port, in ballast.—F Hinsbeek, agent.

21—Kirkland, bk, 548 tons, T Colledge, from East London, 8th Nov, to this port, to effect repairs.—Bornadaile & Co, agents.

21—Anna Belle, 384 tons, W Stephen, from Hongkong 15th Aug, and Algoa Bay 18th Nov, to this port, with part original cargo from the former, and sundries from the latter port.—Anderson & Marison, agents.

22—Celt, R M St, 1371 tons, G E Bird, R N R, from Algoa Bay 21st Nov, to this port and Southampton with general cargo.—W Anderson & Co, agents.

23—Syria, RMSt, 1,383 tons, G R Vyvyan, RNR, from Southampton 26th, and Plymouth 27th Oct, to this port, and Algoa Bay, with the mails and general cargo.—Wm. Anderson & Co, agents.

Kaapstad en Wellington Spoorweg
TIJDTAFEL.

HEEN.

STATIONS.	Mylen.	1 Pass. en Goederen.	2 Goederen alleen.	3 Pass. en Goederen.
		u. m.	u. m.	u. m.
VERTREK:		a. m.	a. m.	p. m.
Kaapstad	..	7 16	9 0	3 40
Zoutrivier	3	7 25	9 12	3 49
D'Urban Weg ..	12	7 53	9 48	4 17
Eersterivier ..	21	8 21	10 24	4 45
Stellenbosch ..	31	8 51	11 4	5 15
Klapmuts	42	9 22	11 48	5 46
De Paarl	49	9 45	12 16	6 9
Lady Grey Brug	51	9 51	...	6 15
AANKOMST:				
Wellington.. ...	58	10 10	..	6 34

TERUG

STATIONS	Mylen.	1 Pass. en Goederen.	2 Goederen alleen.	3 Pass. en Goederen.
		u. m.	u. m.	u. m.
VERTREK:		a. m.	p. m.	p. m.
Wellington.. ..	..	6 35	...	3 0
Lady Grey Brug	7	6 50	...	3 15
Paarl	9	6 57	1 30	3 22
Klapmuts	16	7 17	1 58	3 42
Stellenbosch ..	27	7 47	2 42	4 12
Eerste Rivier ..	37	8 21	3 22	4 46
D'Urban Weg ..	46	8 49	4 20	5 14
Zout Rivier ..	55	9 12	4 56	5 37
AANKOMST:				
Kaapstad	58	9 20	5 6	5 45

Treinen Nos. 1 en 3 kruisen elkaar te Eersterivier.
No. 2 naar boven en No. 3 naar buiten kruisen elkaar te Durban.
N.B.—Goederen gezonden naar of van Kaapstad naar Paarl of tusschenliggende Stations worden nu voortaan vervoerd door den No. 2 (Goederen) Trein, met uitzondering echter van goederen naar en van Eersterivier, behoorende aan personen wonende aan de overzijde van Sir Lowrykloof, die, indien vereischt, als tot hiertoe, door de andere Treinen zullen vervoerd worden.

VERKOOPINGEN.

VEE EN LOSSE GOEDEREN.

DOOR C. BECK.

Dec 16—Fortuin, dist Worcester, Schapen van C Beck en J L Swanevelder.

DOOR J J HOFMEIJR.

Nov. 28.—Kaapstad, Koeijen, van——

DOOR J G STEIJTLER.

Nov 23 — D'Urban, Schapen en Bokken van——

DOOR J. S. MARAIS

Nov. 27.—Klapmuts Station, Schapen, Paarden en Ezels, van J. C. J. van Ellewee.

DOOR C. J. N. DEMPERS.

Nov. 25.—Jongensklip, Paarden, Ezels en Ossen, van S. D. de Kock, Jr.

DOOR A H MOORREES.

Nov 27—Groot Vallei, Ossen en Ezels van S P van Ellewee.

DOOR DE VILLIERS, FAURE EN CO.

Nov 25—Franschhoek, nabij Wimmershoek, Vaste en Losse Goederen van P J de Villiers.

Nov 27—Tijgervallei, Ossen en Ezels, van P A M Brink.

Dec 4—Klapmats Station, Losse Goederen van——

DOOR J. S. O. BRINK.

Dec. 16—Fortuin, dist. Worcester, Losse Goederen van J L Swanevelder.

VASTE GOEDEREN.

DOOR J. G. STEIJTLER.

Nov. 26.—Durban, Vaste Goederen, van P L van der Bijl.

Nov 27—Paarl, Vaste Goederen, van J N P de Villiers.

DOOR J A VAN SCHOOR DE OLIVIERA.

Nov 28—New Rush, Prince Albert, Vaste Goederen, van—

DOOR J. S. MARAIS EN CO.

Dec. 1.—Paarl, Vaste en Losse Goederen, van——

DOOR H. JONES.

Dec. 2.—Kaapstad, Vaste Goederen, van E J. M. Syfret.

DOOR C BECK.

Dec 10—Worcester, Vaste Goederen in den boedel van wijlen J Lindenberg.

De Zuid-Afrikaan.

KAAPSTAD, WOENSDAG, 25 NOV., 1874.

Aankomst van de Maalboot.

De Maalboot *Syria* arriveerde Maandag avond in Tafelbaai, na eene reis van 27 dagen van Engeland. Zij bragt eene volle lading en een groot aantal passagiers.

Wij vinden de volgende bekende namen op de lijst: Mej. Steijtler, en de heeren Vreede, J. en H. L. Overbeek.

De *Syria* bragt berigt dat aan boord van de stoomboot *Windsor Castle*, die twee dagen voor haar uit Engeland was vertrokken, op zee brand was uitgebroken, en wel in het voorschip, zoodat de kapitein zich genoodzaakt zag binnen te loopen in de Spaansche haven Cagunna. Er werd gemeld dat de passagiers en malen in veiligheid waren en dat ook de lading zou worden gebergen. Mogt het vaartuig niet in staat zijn de reis naar de Kaap voort te zetten, dan zou van Engeland dadelijk eene andere stoomboot worden afgezonden om de passagiers en lading naar de plaats hunner bestemming te brengen.

Onder de passagiers van de *Windsor Castle* bevinden zich de Eerw. Dr Hahn, de nieuwe leeraar der Duitsch-Lutherscke gemeente alhier, en de heeren M. du Toit en K. de Villiers van de Paarl, alsook de heer en mej. Zoedenberg.

[Een telegram van Londen naar Marseille d.d. Oct. 31 meldt dat de "Windsor Castle" teruggekeerd was en aangekomen in Engeland. De "Elizabeth Martin" zou op 3 November met mails, passagiers en ballast naar de Kaap vertrekken.]

De door de *Syria* aangebragte nieuwsberigten loopen tot 26 October.

H.K.H. de Hertogin van Edenburg en de pasgeboren Prins bevonden zich volkomen wel.

Prins Leopold heeft zijn zetel aanvaard in H.M.'s Geheimen Raad.

De Prins van Wallis was nog op het Vasteland van Europa.

Op politiek gebied had in Engeland niets van belang plaats gehad, behalve eenige vergaderingen, waarop de sprekers van de eene partij telkens die van de andere in het haar zaten.

De Eerw. King, de eigenaar van verscheidene renpaarden, heeft den Bisschop van Lincoln gemeld dat hij van plan is zijne betrekking in de Engelsche Kerk neer te leggen.

De Roomsch Katholieke Universiteit te Kensington is geopend.

Het nagelaten werk van den heer Stuart Mill over de godsdienst begon de aandacht te trekken. Het zou binnen een paar dagen worden gepubliceerd; doch uittreksels waren reeds in eenige dagbladen verschenen. Natuurlijk is het boek Anti-Supranaturalistisch.

Een vreesselijke storm woedde op 20 en 21 October in Engeland en Schotland. Veel verlies van menschenlevens en eigendom werd daardoor veroorzaakt. De *Chusan*, een schroefboot op reis naar Shanghai, met steenkolen, strandde met vreesselijk geweld op een rots en werd in twee stukken geslagen; 14 menschen verloren het leven. Nabij Laxey strandde de brik *C. White*, en de kapitein, de stuurman en twee matrozen kwamen om. Te Deal verdronken drie bootlieden, terwijl zij een man aan boord bragten van een in nood verkeerend schip. Te Sunderland woeijen twee personen in de rivier en verdronken.

Een noodlottige aanzeiling heeft plaats gehad in het Kanaal tusschen de *Candahar* en de *Kingsbridge*, beide schepen bestemd zijnde naar Australië. Laatstgenoemd vaartuig zonk met den kapitein, zijne vrouw en dochter, en acht matrozen.

De jurie aangesteld om onderzoek te doen in zake de groote buskruidontploffing, heeft als haar gevoelen uitgesproken dat deze werd veroorzaakt door het ontbranden van den damp van petroleum of benzoline, door een vuur of licht in de kajuit van het vaartuig; de vlam het buskruid hebbende bereikt.

Er liep een gerucht dat de Duitsche Regering aan de Deensche eene zeer vriendschappelijke nota had gezonden in zake de Sleeswijksche aangelegenheid; doch de Deensche bladen beheelden eene officiële ontkenning van dat berigt.

De verkiezingen in Frankrijk vielen uit ten gunste der Republikeinen.—De wijnoogst in Frankrijk is dit jaar bijzonder gunstig geweest.

Volgens berigt uit Britsch Indië zou de beruchte Nana Sahib, die gedurende den Indischen opstand zulke gruwelijke moorden heeft gepleegd, zijn in hechtenis genomen. Eenigen gelooven echter niet dat het de man is.

Het Municipale en het Hooge Hof van Berlijn hebben Graaf Arnim zijn regt op eene civiele aktie om te worden gehandhaafd in het besit der door Bismarck opgeëischte papieren ontzegd, en de kriminele aktie zal dus voortgang hebben.

Uit Berlijn wordt gemeld dat, terwijl de Duitsche grens langzamerhand te sterk wordt om Frankrijk tot een inval in staat te stellen, de Duitsche Regering eenigzins bezorgd is wegens den betrekkelijk weerloozen toestand van België en Zwitserland. Om een inval van uit dit land te voorkomen, heeft zij derhalve besloten nog eene vesting te bouwen, en wel in het Zuiden van Wurtemberg.

Te Parijs is op hoog gezag de waarheid ontkend van de verklaring dat de nota van de Spaansche Regering aan de Fransche, over het bewijzen van hulp aan de Carlisten door Fransche ambtenaren, door Bismarck zou zijn gesteund.

Volgens een telegram van den correspondent van de *Times* te Santander, naderden op 18 October omstreeks middernacht twee Carlistische bataljons Bilbao en verbrandden een meelmolen, een kleederenmagazijn en eenige arbeiderswoningen in de nabijheid van een fort van de republikeinsche liniën. De schade wordt op ongeveer £20,000 begroot. De bevelhebber der Carlisten deelde aan den bewaker van die eigendommen mede, dat hij op hoog beyel handelde. Noch het garnizoen van Bilboa, noch de bezetting van het fort hebben iets gedaan om dit werk der vernieling te verhinderen.

Men telegrapheert nog:

Bayonne, 21 October. De tegenwoordigheid van Dorregaray op Fransch grondgebied is niet bevestigd; er bestaat alle grond te gelooven, dat hij Spanje niet verlaten heeft.

Madrid, 21 October. Sedert de nederlaag van Lozano zijn er slechts 100 man zijner bende in Murcia overgebleven. De toestand van Pampeluna is volstrekt niet hagchelijk.

De Madridsche *Correspondencia* meldt dat Don Alfonso den Ebro is overgetrokken met 400 man, na een gevecht, waarin zeven waren gedood of gevangen genomen, met het voornemen om de zaak van Don Carlos in den steek te laten en naar Frankrijk terug te keeren.—Over het geheel was de toestand der Carlisten niet gunstig. Twee hunner hoofdaanvoerders waren, naar men zegt, in een trein gevangen genomen, en een Carlistische bende was totaal verslagen in de Asturias.

In Montenegro is een oproer uitgebroken. Het blijkt dat een Turk, woonachtig te Cettigne, de hoofdstad, op 21 October werd vermoord. De moordenaar was een Turksch onderdaan; en toch deden de Turken, toen het gaval bekend werd, een plotselingen aanval op al de Montenegrijnen die op het marktplein waren, en een vreesselijke slagting had plaats. Onder de gedoden waren een aartspriester, 17 Montenegrijnen en eenige vrouwen. De Regering nam dadelijk maatregelen om verder bloedvergieten te voorkomen.

Van Nieuw York werd gemeld dat te Jackson, in Louisiana, weder botsingen hadden plaats gehad, waarbij een kandidaat voor de wetgeving en vier negers werden doodgeschoten.

MARKTBERIGTEN.

Wolmarkt vast met groote vraag naar alle soorten. Uitzigten voor de nieuwe veiling die op 17 November stond te beginnen, goed. Aangekomen alreede 63,000 balen, waaronder 32,000 Kaapsche. De makelaars Simes & Co. meenen dat men zich moet voorbereid houden op eene trapsgewijze daling, tegen het volgende saizoen.

De Diamantmarkt is bedrijviger; houders hebben een groot gedeelte van hun voorraad kunnen afdoen. Gele steenen zijn echter nog onverkoopbaar, behalve tegen zeer lage prijzen. Kleine diamanten, mits van goede kwaliteit en zonder gebreken, gaan willig van de hand, maar zonder prijsverhooging, vermits Brazilie in deze bijzondere soort na tamelijk prijmschoots begint uit te pakken

GOUVERNEMENTSBENOEMING.—De heer I. Friedlaender tot vrederegter voor het distrikt Middelburg.

TWEE ONDERWIJZERS voor scholen der derde klasse worden, blijkens advertentie, gevraagd door Ds. C. F. Muller te Swellendam.

DE UNION BANK.—Men vernemt dat een tak dezer te Kaapstad gevestigde Bank zal worden geopend te Worcester op 1 Januarij aanst., onder het bestuur van den heer E. Sharpe.

VRIJGEVIG.—De Roomsch Katholieke Bisschop Ricards, van Grahamstad, is voornemens in Januarij naar Europa te gaan om meer priesters te halen. Te Port Elizabeth werd in weinige uren £720 bijeen gebragt om hem daartoe in staat te stellen.

VASTGOED.—De plaats Zevenpannetjes werd Zaturdag door den afslager, den heer J. J. Hofmeijr, op de stoep der Koopmansbeurs verkocht voor £400.—Het buitenverblijf van den heer Wm. Porter te Rosebank is Maandag aan de heeren Gebroeders Philip verkocht voor £1830.

DE BLACKLOCK-ZAAK.—Deze beruchte zaak omtrent het dokteren van een paard, dat voor de wedrennen op de Diamantvelden was bestemd, is in duigen gevallen, daar de Publieke Aanklager op het laatste oogenblik van de vervolging heeft afgezien. De beschuldigden zijn derhalve ontslagen. De geschiedenis ziet er zeer geheimzinnig uit.

WORCESTER.—De Kerkraad dezer plaats heeft bij het Gouvernement aanzoek gedaan om een gedeelte van den kerkgrond te mogen verkoopen, ten einde uit de opbrengst fondsen te bekomen voor het bouwen van eene onderwijzerswoning. Binnen eene maand tijds geene objektie inkomende, zal het verzoek worden toegestaan.

DE HOLL. GER. KERK OP DE DIAMANTVELDEN.—Op Zaturdag, 31 October, werd aan Ds. J. de Vries, van Dutoitspan, door de gemeente te New Rush, in welke ZEerw. sedert het vertrek van Ds. Louw is werkzaam geweest, een adres en eene beurs bevattende £50 aangeboden. De adressanten verklaarden dat, als de tijden niet zoo slecht waren, het bedrag ongetwijfeld veel grooter zou zijn geweest.

DIEFSTAL MET INBRAAK.—Zondag avond is bij den heer S. Bushell, wonende te Groenepunt, inbraak gepleegd. De beweging die de misdadigers maakten, werd spoedig ontdekt, maar toen de heer Bushell ging zien wat er gaande was, waren zij reeds verdwenen, met zich nemende eenige kleedingstukken en een som gelds, toebehoorende aan den heer Sluiter, die bij den heer Bushell kamers heeft. Een gedeelte van het beddegoed was door het raam op de plaats geworpen, maar den dieven ontbrak de tijd om ook die dingen mede te nemen.

IN DE VOLGENDE BOEDELS zal vergadering worden gehouden:—Nov. 25.—Kaapstad, A Morel & Co., eerste. 28.—Beaufort West, W A de Vries, derde. 30.—Queenstown, J C Greijling, eerste. Dec. 1.—Paarl, J H Theunissen, tweede; King Williamstown, C A Webb, tweede. 2.—Kaapstad, A Morel & Co., tweede; J A de Croes, speciale; Queenstown, D Mayberry, derde. 4.—Caledon, D Cloete de Vos, speciale; Somerset Oost, J Leonard, speciale. 7.—Queenstown, J C Greijling, tweede. 10.—Stockenstrom, J C Geijer, derde; P W A van der Merwe, speciale.

EEN DEGELIJK HOLLANDSCH LEESBOEK.—Uit eene advertentie in ons nommer van heden blijkt dat het door den heer G J Willemsen, den gunstig bekenden onderwijzer te Colesberg, uitgegeven "Leesboek voor Scholen en Huisgezinnen" thans verkrijgbaar is bij den heer Belinfante, Boekhandelaar alhier. Het boek is bijzonder ingerigt naar de behoeften der Zuid-Afrikaansche scholen, en voorzien in een gebrek dat lang is gevoeld. De Wel-Eerw. Dr. Robertson bevestigt het ten sterkste aan in eene voorrede, en wij stemmen volkomen in met alles wat door den Eerw. heer wordt gezegd.

DE ZAAK VAN DR. WOOD.—Bij het ll. Maandag door den Magistraat ingesteld onderzoek bleek dat deze zaak erg overdreven is, daar de dokter het woord "Thief" volstrekt niet heeft ingeprikt of gebrand, maar eenvoudig met helsteen op het voorhoofd heeft geschreven. Verscheidene doktoren verklaarden dat de letters volstrekt niet van blijvenden aard waren, en dat zij zelfs dadelijk konden zijn weggenomen als men daartoe verlof had gegeven. De Magistraat zeide de papieren te zullen opzenden naar den Prokureur-Generaal, en ontsloeg den dokter onder een borgtogt van hemzelven van £25.

POLICIEHOF.—Zaturdag stond *Gabriel Theron* beschuldigd van misdadige aantanding, op 18 dezer gepleegd op een 13 jarig meisje met name Anna Mentz. De beschuldigde was destijds dronken geweest. De bijzonderheden zijn niet geschikt ter publicatie. De klaagster bevestigde hare voor den klerk bij het vredegeregt afgelegde verklaring, en antwoordde op eene vraag van den beschuldigde, dat er twee mannen bij tegenwoordig waren geweest, en het niet waar was, dat zij de gewoonte had de mannen in den winkel te plagen. De zaak werd aangehouden tot heden: borgstelling geweigerd.—*John Luyt*, een knaap, werd aangeklaagd van diefstal van een suijkdoos en eenige zilveren lepels, op 17 dezer gepleegd ten huize van Mej. Smith in de Breestraat. De verklaring van den gevangene en tevens de bekentenis van Alvarez Humbline gehoord hebbende, gif de Magistraat last tot huiszoeking in de kantien van vrouw McIntyre. Het bleek dat het deze beide knapen waren, door welke de inbraak ten huize van Mej. Smith gepleegd was.

OOST LONDEN.—Van daar werd Maandag per telegraaf het volgende gemeld:—*Basuto* Vrijdag van Natal gearriveerd; malen heden morgen aan wal gebragt. Onder de passagiers zijn de volgende bestemd naar Kaapstad: de heeren Bayley en Pot.—Nieuws tot 17 November.—De *Colonist* zegt: De drie militaire ambtenaren uit de Kaapkolonie, die het Hof van Onderzoek in zake het gebeurde in den Hoschmansrivier-pas uitmaken, zijn per de stoomboot *Florence* gearriveerd en alreede naar genoemden pas vertrokken om persoonlijke inspektie te houden, vergezeld van deputatien uit de verschillende corpsen, die aldaar dienst hebben gedaan. Het monument ter eere van de dappere vrijwilligers, die in de vertulling van hunnen pligt op den 4den November van verleden jaar gevallen zijn, is op den 4den dezer ontbuld.—De Kaaigeld-bill is ingetrokken.—Kapitein McLeod is aangesteld tot opvolger van Kapitein Elton als waarnemend Beschermer van Immigranten.—De heer G. Rutherfoord is aangesteld tot waarnemend Magistraat van Greyton.—Verscheidene gevallen van het toebrengen van steken aan runderen hebben zich voorgedaan.—De Masgrove "Challenge Cup" is op 7 dezer gewonnen door *Muriel*.—Er zijn heerlijke regens gevallen, die zich tot ver in het bovenland hebben uitgestrekt.—Het transport-tarief is aanmerkelijk gedaald, en men denkt dat het nog lager zal worden, daar de produkten in groote hoeveelheden aankomen.—Er is eene longziekte, veeberger, naar men zegt, dan de wezenlijke ziekte zelve, uitgebroken. Ook de paardenziekte moet aan het verdwijnen zijn.

WILLOWMOORE, 20 NOVEMBER 1874.—De gewone halfjaarlijksche aanneming van ledematen onzer kerk had ll. Maandag plaats. Onderlingen Schoonraad en Kruger stonden onder leeraar ter zijde. De vijftien kandidaten die zich angeboden hadden werden allen aangenomen. Ze zullen bij gelegenheid van het eerstvolgend Nachtmaal (20 Dec. a.s.) der gemeente voorgesteld worden.—Het Gouvernement heeft het woonhuis en pakhuiten toebehoorende aan en thans nog in gebruik door den heer Jesse Geard, gehuurd voor den tijd van 3 jaren, om te dienen als Publieke Kantoren, cipierswoning enz., enz. Deze gebouwen zijn door den tegenwoordigen eigenaar onlangs zeer vernieuwd, en staan in het midden van het dorp.—Een pottenbakker, (Duitscher van geboorte, onlangs van Graaff-Reinet gekomen) oefent thans hier zijn bedrijf uit; de man zet zijne waren die er nog al goed uitzien vrij wel van de hand.—Myriaden van jonge springhanen bedekken thans het veld hier, ik vrees dat die diertjes ons niet zullen verlaten zonder schade aangerigt te hebben aan gezaaide tuinen en veld.—De firma's Faehse en Fittig en Schumann deden hier een privaat buskruidmagazijn oprigten.—Eerw. Schumann, leeraar van de Independentengemeente der kleurlingen te Uniondale, wordt hier verwacht. ZEerw. zal (D.V.) overmorgen voor het hier wonende gedeelte zijner gemeente in hun Kapel preeken.—Influenza is hierin minderen of meerdere mate heerschende.—De post van Districts Dokter is nog steeds vacant.—*Correspondent.*

GELDVERDUISTERING.—Maandag werd in het Policiehof weder voorgebragt *John William Aspinall*, klerk in dienst bij den heer W. McLeod, op de beschuldiging van geld van zijn baas, ten bedrage van £62 19s., te hebben verkregen onder valsche voorwendsels. De zaak was door den Prokureur-Generaal terugverwezen naar den Magistraat. De heer O'Riley, die voor den gevangene optrad, verzocht den Magistraat dezen een zoo ligt mogelijk vonnis op te leggen, daar het zijn eerste overtreding was. Het was de oude geschiedenis van een jong man, die als vreemdeling in de kolonie was aangekomen, en in slecht gezelschap was geraakt, waardoor hij verleid was tot het plegen van het misdrijf of van eene poging om een misdrijf te plegen; want de Magistraat zou zich voorzeker herinneren dat al het geld, zoo als hij het uit de bank had ontvangen, door den beschuldigde in een lade was gedaan en zonder aarzeling was opgegeven aan een heer die tot de firma behoorde. Er was geen verlies van geld geweest; en bovendien had de gevangene schuldig schuldig gepleit. Ook moest de Magistraat zijne jeugd in aanmerking nemen; hij was toch slechts 21 of 22 jaar oud. Door schuldig te pleiten had hij den heer McLeod veel moeite en kosten bespaard; en terwijl der maatschappij regt moest geschieden, hoopte hij dat de Magistraat tegelijkertijd genadig zoude zijn, opdat den jongen man weldra de gelegenheid zou worden verschaft van een goed en nuttig lid der maatschappij te worden. De Magistraat zeide dat gevangene den post had bekleed van klerk in een koopmanspakhuis, en een ernstig misdrijf had gepleegd door misbruik te maken van het in hem gestelde vertrouwen. Als hij niet schuldig had gepleit, zonde hij voorzeker, indien de zaak voor eene jurie was gekomen, eene veel zwaardere straf hebben gekregen, dan hem thans zou worden opgelegd. De gevangene werd daarop veroordeeld tot achttien maanden dwangarbeid.—Het blijkt dat de jonge man had schuldig gepleit aan het verduisteren van gelden behoorende aan den heer McLeod, in het geheel bedragende ruim £300.

ALEXANDRIA, 18 Nov., 1874.—Hier is in de afgeloopene week een droevig ongeluk gebeurd op eene plaats ongeveer 10 mijlen van het dorp gelegen en bewoond door den heer H. Bessinger, waarbij zijne schoonmoeder, Mejufv. de wed. Booijsen, eene vrouw van ruim 77 jaren, op vreesselijke wijze aan haar einde kwam. De heer Bessinger had aan een van de ingangen naar zijne landerijen een geweer gesteld voor wilde varkens; het was zijne gewoonte 's morgens het dopje af te halen of den haan in de rust te doen; doch op ll. Woensdag morgen vroeg naar het dorp gaande, bleef het geweer vergeten. Toevallig ging zijne schoonmoeder, die bij hem inwoonde, op dien dag, tegen hare gewoonte, in die rigting loopen. Het hek, waar het geweer gesteld was, bestaande uit eenige losse sparren, en omtrent 1½ mijl afstands van de woning, is niet verre van het graf van haren man verwijderd, en men veronderstelt dat zij plan moet gehad hebben om het graf te gaan bezien. Zij wist dat het geweer er gesteld was, doch moet er op het oogenblik niet aan gedacht, of anders gemeend hebben dat het dopje er afgehaald was; en terwijl zij poogde om onder de laagste spar, die slechts 14 duim van den grond was, door te kruipen, stiet zij met haar hoofd tegen de lijn, die met den trekker verbonden was, en kreeg den kogel door het hoofd. Eenige lieden die in de nabijheid oogsten, liepen op het schot af en vonden haar dood. De heer Bessinger is, gelijk zich denken laat, door deze gebeurtenis diep getroffen. De zaak is gisteren voor den Magistraat onderzocht geworden, toen getuigenis op het bovenstaande beekomende, en waarnit bleek dat het een bloot ongeluk was, werd afgelegt. De distriktsdokter, die zich op kennisgeving van den heer Bessinger, naar het tooneel van het ongeluk begaf, verklaart dat de kogel vlak op het hoofd ingegaan en onder het oog wederom uitgekomen is, een gedeelte van den neus en de wang verpletterende.—Wij waren tot hiertoe met fraaije regens gezegend, en veld en gezaaide zien er prachtig uit. De vroege haverpoogst is goed uitgevallen, en het te veld staande koren belooft ook veel, hoewel hier en daar de roest zich begint te vertoonen. Het klimaat is in den laatsten tijd buitengewoon koel, somtijds koud; de gezondheidstoestand vrij goed; er is niet veel ziekte.—Minder gunstig is het met onze straten en wegen rondom het dorp gesteld. Zij zijn onrijdbaar. De kontrakteur der distriktswegen beweert dat hij er niets mede te maken heeft, omdat zijn kontrakt zich slechts tot aan de dorpsgronden bepaalt. De "Council" heeft de som van £50 voor een paar riolen door het dorp gestemd, en wanneer wij in aanmerking nemen dat onze straten eigenlijk publieke wegen zijn, dan beschouwen wij deze daad niet, gelijk sommigen, als een misbruik van publieke gelden; doch wanneer dat noodzakelijk werk zal worden aangevangen, en wat er overigens van de straten worden zal, is moeijelijk te zeggen. Gij vraagt wat onze bandieten doen. Ik antwoord eenvoudig, dat zij tot het allernoodzakelijkst en dringendst werk in de straten niet beschikbaar worden gesteld. Onze Magistraat beweert dat zij toch weder verspoelen; een reden te meer, meenen wij, om er de hand aan te houden. Dit is zeker dat wij ruim 3 jaren geleden bij even aanhoudende regens bruikbare straten hadden; doch terwijl toen de bandieten voor dat werk werden gebezigd, hebben zij sedert de laatste drie jaren, alles te zamen genomen, geene drie weken aan de straten gewerkt. Wij zijn een geduldig volkje! Wij hebben geen Municipaliteit, en het zou ook onbillijk zijn de weinige dorpsbewoners uitsluitend met eene belasting te bezwaren, waarvan de buitenman het meeste nut zou trekken. Voor dit maal genoeg.—*Correspondent.*

EEN MINNEND ECHTPAAR.—Voor eenige dagen diende voor het Rondgaand Hof te Port Elizabeth eene zaak van *Salmond* vs. *Salmond*, zijnde een eisch tot scheiding van tafel en bed door de vrouw tegen haren man ingebragt; daar deze haar verscheidene malen aangerand, geslagen, gegoosd en gedreigd had haar te zullen vermoorden. De echtgenoot was zijn eigen advokaat en verklaarde dat als de zaak werd voortgezet, hij genoodzaakt zoude zijn eene verklaring af te leggen waardoor op het karakter van eischeresse zulk een smet zou worden geworpen, dat noch zij noch hijzelf ooit weder het hoofd zoude kunnen opheffen. Deze zaak was slechts opgemaakt, ten einde den prokureurs geld in den zak te brengen. Zijne vrouw had sedert het begin van dit jaar £400 en door gelapt. Uit de getuigenis van eischeresse bleek dat het paar pas 18 maanden getrouwd was. Zij zwoer dat haar man eens de beddelakens had opgerold en, in een hoek van de kamer gemeten, en had gezegd, dat, als zij niet uit het huis ging, hij haar zou vermoorden. Op een anderen avond kwam hij in hare slaapkamer, smeet een spiegel, die £12 had gekost, in stukken met eene laars, en gooide de andere naar een ander stuk glas. Toen dreigde hij ook haar te zullen vermoorden. Op een anderen avond kwam hij uit den schouwburg, sloeg haar met de vuist, nam een scheermes en zeide dat hij haar en zichzelven wilde vermoorden. Op den volgenden Zaturdag, toen zij aan tafel saten, nam hij een stuk kaas, smeet het naar haar, en zeide vervolgens, opspringende: "Nu zal ik je verd——hals omdraaijen." Zij had groote moeite om hem te beletten haar te vermoorden. Zij geboed der meid om getuigen te roepen, opdat zij konden zien, hoe zij, eischeresse, behandeld werd. Hij dreigde daarop de meid, dat hij haar ook den hals zou omdraaijen als zij ging. Hij was den halven tijd dronken en beschuldigde haar dat zij in denzelfden toestand verkeerde. Zijne wreedheid was eene week na het huwelijk begonnen. Een aantal kontravragen werd der getuige door haren man gesteld, en de verwijten, die de beide minnende echtgenooten elkaar naar het hoofd slingerden, werden eindelijk zoo fraai dat de Regter eerst verklaarde niet meer van de zaak te willen hooren, den partijen aanradende tot eene verstandhouding te komen. Ten slotte verklaarde ZEd. zich, evenwel, bereid, het verhoor voort te zetten, nadat de andere zaken zouden zijn afgehandeld.—Toen verklaarde de dienstmeid van het paar dat zij had gezien hoe de man de vrouw met de vuist behamerde, haar kleederen schende en hare boratspeld brak. Zij had hare meesteres nooit dronken gezien. In weerwil van dit alles verklaarde de man dat hij nooit in zijn leven eene vrouw had geslagen.—Herbert

en aldaar het benoodigde bestelde en betaalde om uit een pakhuis te Kaapstad te worden afgeleverd, de levering daarvan een overtreding van de ordonnantie zou daarstellen?

Regter Fitzpatrick stelde de redervraag, of iemand die een licentie te Wijnberg had, het regt zou hebben om op gezette tijden naar Mowbray te gaan, daar bestellingen aan te nemen en die vervolgens van zijne kar uit te voeren, ten nadeele van de gelicentieerde winkeliers te Mowbray?

Advokaat Cole antwoordde, dat in het onderhavige geval de verweerder een licentie te Springbokfontein had en dat iemand aan zijn bediende, die het opzigt over zijne kar had, had verzocht den brandewijn, die te gelijkertijd betaald werd, te brengen. Als dit overtreding van de ordonnantie daarstelde, dan maakte de spoorwegmaatschappij zich elke dagen aan schending der wet schuldig.

De Hoofdregter maakte de opmerking, dat de bestelling gemaakt was te O'okiep, waar de kar van verweerder zich bevond. Die kar ging vervolgens naar Springbok en later werd de brandewijn te O'okiep geleverd. Hij vroeg of de heer Rathfelder, krachtens de ordonnantie, het regt zou hebben te Kalkbeal een tent op te slaan, en aan allen die zulks verlangden, wijn en sterken drank te leveren, mits dat zijn bestellingen twee uren voorzit deden. Zoo ja, dan zij al de voorregten genieten van een gelicentieerd huis te Kalbeal, zonder een licentie te betalen.

De Prokureur-generaal hield staande dat de ordonnantie wel degelijk overtreden was. De brandewijn was besteld, betaald en vervolgens geleverd, alles te O'okiep. De kar was slechts een hulpmiddel voor de handelsmaak, en de bediende van verweerder kon volstrekt niet beschouwd worden als agent van dengene die den brandewijn besteld had. Hield het argument van zijn geleerden vriend stand, dan behoefde een licentiehouder zijne zaken niet te beperken tot het distrikt voor hetwelk de licentie was uitgereikt. Hij beschouwde een soortgelijk geval aan, dat in Engeland was gebeurd, en waarin uitspraak voor den hinder gegeven was.

Na nog eenige woordenwisseling zeide de Hoofdregter, dat de hoofdzaak zoo beperkte tot de vraag, of Owen Kirk brandewijn had verkocht op zijne in zijne licentie niet vermelde plaats. In die licentie werd alleen van Springbokfontein gewag gemaakt, waar verweerder had zijne kar naar O'okiep gezonden om bestellingen aan te nemen. In dit geval was de gehele verkoop te O'okiep voltooid. De bediende was derwaarts gegaan als agent van Owen Kirk, en juist in dezelfde positie alsof Owen Kirk daar persoonlijk geweest wäre. Hij nam orders aan, ontving het geld en leverde vervolgens de bestelde goederen. Naar zijne, des Hoofdregters, opinie, was de uitspraak van den Magistraat goed en moest die gehandhaafd worden.

Regters Denijssen en Fitzpatrick stemden hiermede in.

De Prokureur-generaal zweg niet om kosten. Het gonnis werd dus eenvoudig bekrachtigd.

WALSH *vs.* SHILLING EN DAVIDSON *vs.* SOUTRY.

Deze beide zaken vormden een hooger beroep van uitspraken, door den Magistraat te Kaapstad gedaan die beiden met kosten werden bevestigd.

Het Hof verdagde tot Dingsdag.

DINGSDAG, 24 NOVEMBER.

MAGISTRAATSUITSPRAKEN.

Het Hof vernietigde eene uitspraak van den Magistraat van Swellendam, die drie kinderen wegens het stelen van pruimen veroordeeld had om de een 15 en de anderen 5 slagen te ontvangen.

DELIA *vs.* NEETHLING.

In deze zaak traden de Prokureur-Generaal op Advokaat Masdorp voor den eischer, en Advokaten Buchanan en Kotzé voor den verweerder.

Delia, die een hotelhouder te Stellenbosch is, eischte van den verweerder, die mede aldaar woont en Lid van den Wetgevenden Raad is, zoowel als van het Stellenbosche Hof ter uitreiking van drankpatenten, £200 schadevergoeding, omdat hij op de bijeenkomst van het Licentiehof in Maart ll. zou gezegd hebben: "Delia's hotel wordt onbehoorlijk gehouden en is een schandvlek voor het dorp. De plek is een voortdurend tooneel van dronkenschap. Hij is gewoon na licentie-uren te verkoopen," ten gevolge waarvan Delia's licentie in dier voege was geweigerd, dat zijne privilegies beperkt werden tot lieden die van een verderen afstand dan zes mijlen komen.

Voor den eischer werd opgeroepen:

Adriaan Johannes Delia, moetende beëedigd worden, objecteerde tegen het afleggen van den eed, zeggende dat hij nog nooit had gezworen. Het hof stond hem toe eene plegtige verklaring te doen. Hij zeide:—

Ik ben de eischer in deze zaak en heb sedert vijf jaar een hotel te Stellenbosch. Ik ken den verweerder die een molenaar is en een wijnplaats heeft te Stellenbosch, en lid is van den Wetgevenden Raad en van het Hof ter uitreiking van Licentien. Ik herinner mij de electie voor den Wetgevenden Raad in October van ll. jaar. Tot op dien tijd was ik altoos goede vrienden met Neethling. Ik verkocht hem brood voor hem, want vroeger was hij een bakker. De vriendschap hield door de electie op. De heer Neethling kwam twee maanden voor de electie, terwijl ik met een ander op straat 200 treden van mijn hotel af sprak, naar mij toe, sloeg met de hand op mijn schouder en zeide, "Nu heb ik 22 stemmen gewonnen." Later—in de tweede week van de maand October—kwam Neethling naar mijn woning, koeht zes pence envelopes, sprak over different dingen en zeide: Wel Delia, zal jij voor mij stemmen? Ik zeide: Dat kan ik niet beloven. Wel, zeide hij, Delia, onthoud dat ik op de Licentie Board ben; hoe zal het lijken, jij en ik woon op Stellenbosch; en in de hoeziheid die jij voert kan ik u veel kwaad of goed doen als lid van het Licentie Hof. De heer Neethling stond toen op en ik zeide weer dat ik niet beloven kon voor hem te stemmen, waarop hij zeide: Dan zal ik u zooveel kwaad doen als ik kan. De heer Neethling ging toen om den hoek en ik zeide: Ik verschrik nu het idee van voor hem te stemmen. Ik weet achter niet of Neethling dat hoorde. Bij dat gesprek tusschen ons was geen ander tegenwoordig—dan alleen mijne vrouw, die in den winkel stond digt bij genoeg om ons te hooren. Ik stemde niet voor den heer Neethling. Het Licentie Hof hield den 18 Maart voor de eerste maal na het gesprek zitting. Ik deed aanzoek om de vernieuwing van mijne licentie. Deze (document overhandigd) bezat ik tot 31 Maart 1874, doch daarna kreeg ik een andere. Dit (document overhandigd) is het. Ik was in het Licentie Hof tegenwoordig. Ik verstond dat Neethling wat zeide en de Magistraat aanmerkte: Daar is geen klagte tegen Delia. Ik verstaa niet goed Engelsch. Ik kan de exacte woorden van den Magistraat niet teruggeven. Ik meen dat hij zeide: "That's no fine for Delia for his hotel." De heer A. Korsten zat bij mij en zeide: Delia, jij moet nu opstaan, het is een vent! —— schande hoe Neethling jou slecht maakt. Ik stond op en verzocht den heeren van het Hof, geen notitie te nemen van den heer Neethling; omdat hij mij wegens het stemmen zenvelgv. De Magistraat zeide dat daar niet de plaats was om te spreken. Hoewel ik Neethling niet verstond, zag ik hem spreken. De heer Van der Bijl zeide dat mijn hotel een fatsoenlijke is. Mijn hotel is fatsoenlijk; het kan bewezen worden. Het onderscheid tusschen mijne vorige licentie en de tegenwoordige is, dat de mijne thans op zes mijlen gelimiteerd is gelijk die van geen ander. [De Prokureur-Generaal logde uit dat Delia aan zes uren slechts aan reizigers, die van verder dan zes mijlen komen, mag aankoopen.] Ik bijd daardoor groote schade; want daar ik niet weet of een man oprkelijk van zes dan twee mijlen komt verkoop ik aan niemand, tenzij ik weet dat iemand per trein van Kaapstad komt. Ik begroot mijn jaarlijksche schade op ongeveer £300. In de acht maanden tot hiertoe heb ik reeds £299 verloren volgens mijn boek.

Kontraverhoor: Ik heb een actie tegen Neethling gebragt in het Magistraatshof wegens dezelfde zaak. Ik bepaalde mijne schade daarin op £20, omdat ik niet meer kon eischen. Dat was kort na de sitting van het Licentiehof. [Uit documenten bleek dat de dagvaarding uitgenomen was op 24 Mei]. Het gesprek met Neethling voerde ik in de tweede week van de maand October. Sedert sprak ik niet met hem. Ik heb geen procuratie van Neethling gehad als lid van zijn comite bij de slectie. Ik behoorde niet aan zijn comite. Ik heb geen document, dat ik van Neethling kreeg, aan den heer Howe gezonden. Volgens mijne licentie die verviel in Maart 1874 mogt ik verkoopen aan reizigers en anderen. [Uit de licentie bleek dat hij slechts mogt verkoopen aan reisigers en inwoners] Van 1873 en 1874 mogt ik slechts verkoopen aan reizigers en inwoners. Er is nog een ander hotel te Stellenbosch—dat van Karel Ju ins Pool. Dat hotel is niet onder dezelfde restrictie—het verkoopt later en niemand neemt er notitie van. Door de andere heeren van het hof kregen beide hotels dezelfde licentie. Ik heb daaraan zooeven niet gedacht. In het Licentie Hof spraken de heer Neethling en de magistraat alleen. De heer Neethling stelde de restrictie op mijn hotel voor. Het was niet de heer Mader. Door den invloed van den heer Neethling stemden de andere heeren er voor. [Het hof zeide dat getuige daarover niet kon oordeelen]. Er was geen klagte tegen mijn hotel—misschien was er een twee jaar geleden. Toen ik sprak werd de magistraat verstoord en sprak van iets dat twee jaar geleden was gebeurd. Wat de heer Crozier zeide weet ik niet. Ik houd een winkel en hotel. Ja ik houd ook een kantien. Ik deed aanzoek om een hotel en een tapperij. Het zijn niet twee besigheden, maar een. Er zijn twee ingangen, een voor het hotel en een voor de tapperij. Het is een hoekhuis. De tap is beneden naast het hotel: beiden zijn onder één dak. Ik blijf er bij, dat Neethling zeide, "Ik kan u als lid van het Licentie Hof goed of kwaad doen," al ontkent Neethling het ook. Aan den anderen kant van het hotel loopt Scholtzstraat en ik verkoop ook uit een deur die daar uitkomt. Er zijn twee ingangen. De Magistraat kwam naar mij en zeide: Delia, houd deze deur voor fatsoenlijke bruinen en die voor gentlemen. De deur in Scholtzstraat is voor fatsoenlijke bruinen, maar behoort aan het hotel; doch ik verkoop daarnit aan fatsoenlijke bruinen even als uit de kantien.

Op nieuw ondervraagd: Mijn huis staat op den hoek van Dorp- en Scholtzstraat, frontmakende naar Dorpstraat, met ingangen naar het hotel in beide straten. De kantien is in Dorpstraat. Er is een "bar" in het hotel even als in de kantien.

Door het Hof: Mijn gesprek met Neethling was in het Hollandsch. In het Licentiehof sprak de heer Neethling slechts Engelsch. De heer Van der Bijl sprak Hollandsch, zeggende, "het is een fatsoenlijk hotel, en ik heb niets te klagen;" geef hem dezelfde privilegien.

Cornelia Petronella Delia, klagers vrouw, zeide: Ik ken Neethling. Kort voor de electie had hij een gesprek met mijn man. Ik kwam van binnen en zag door het venster dat mijn man met iemand op de stoep zat. Ik ging naar de winkeldeur en zag dat het de heer Neethling was. Ik stond omtrent drie of vier yards ver en hoorde dat Neethling mijn man verzocht om voor hem te stemmen. Delia zeide; Hij kon dat niet, want hij had zijn stem aan iemand anders beloofd. Neethling zeide: "Waartoe gestemd voor een ander; Wij beiden wonen in het dorp, stem liever voor mij, want onthoud dat ik in uwe zaak als lid van het Licentiehof u veel voordeel of nadeel kan doen. Toen kwam een klant en ik ging naar binnen.

Gerard C. Howe verklaarde: Ik ben een brouwer en ken de partijen. In Maart was ik in het Licentiehof als toekijker. Er waren omtrent 40 of 50 lieden. Toen Delias applicatie voorkwam, stelde de Magistraat voor, dat hij, daar hij zijn hotel fatsoenlijk dreef, dezelfde licentie zou krijgen als het vorig jaar. Toen stond Neethling op en zeide, dat het onbehoorlijk werd gehouden, een schande was voor het dorp, en er veel dronkenschap aan den gang was, en hij voorstelde hem alle privilegien te ontnemen. Hij maakte eene lange aanspraak. Toen sprak de heer Jan van der Bijl voor Delia, en na wat beraad besloot het Hof Delias privilegies te beschoeijen. Delia zeide in het Hof in Hollandsch, dat Neethling wegens het stemmen tegen hem was. Het scheen dat Neethlings woorden effect maakten, vooral op den heer Fischer, die als van zich zelven was, en verbaasd de handen in een sloeg. Ik was zeer dikwijls in het hotel. Het is een zeer stille plek.

Door het Hof: Ik voorzie Delia van bier.

Door den Prokureur-Generaal: Ik was op Neethlings Comite en stemde voor hem en Roubaix, en wierf vele stemmen voor hem. In October 1873, op weg naar Delias ontmoette ik Neethling 30 treden van het hotel. Hij zeide dat hij getracht had Delia's stem te krijgen, maar niet geslaagd was; hoewel hij hem zelfs op het Comite had geplaatst; Delia scheen te denken dat hij als Comitelid een speech zou moeten maken en had daartegen bezwaar. Hij verzocht mij te trachten Delias stem te krijgen en hem te vertellen dat Neethling hem als lid van het Hof zou kunnen schaden of bevoordeelen. Ik ging direct naar Delia en deed de boodschap; maar kon hem niet bewegen om voor Neethling te stemmen. Ik vertelde Neethling daarop het gebeurde en deze zeide: Very well, laat hem oppassen als zijn licentie voor het Hof komt. Op den stemdag (5 Nov.) was ik bij de stemplaats. Neethling kwam uit het kantoor en zeide: Denk, die kerel Delia heeft mij niet een enkele stem gegeven; maar laat hem oppassen; ik zal hem afbetalen wanneer het hof zit—ik zal alles in mijn vermogen doen om hem te benadeelen. Zijne woorden waren zoowat van die strekking. Na de electie—op den 7 Nov. 1873—kwam de heer Neethling mij bedanken voor hetgeen ik voor hem had gedaan. Hij bedankte mij; en een politiedienaar Lamdell kwam met wat mout uit de brouwerij en een ander was er aan het hout hakken. Neethling hield Lamdell tegen en zeide: kent gij den heer Delia? De man antwoordde "Ja." Neethling zeide: Indien gij Delia vangt aan het drankverkoopen buiten licentieuren, zal ik u een pond voor uwe moeite geven. Lamdell antwoordde: "Ik zal zien wat ik kan doen, mijnheer." Een paar maanden later zeide ik aan Neethling "Ik hoop dat gij alles hebt vergeten omtrent Delia." Hij antwoordde, "Ik zal zijn gedrag nimmer vergeten en ik zal mijn best doen om hem te schaden." Ik deed mijn best hem te bewegen niets te doen, zeggende: Gij ijt met groote meerderheid ingekomen, wat zou het u gebaat hebben al had hij u ook al zijn stemmen gegeven? Hij zeide toen: "Wel, ik zal er over denken" en ging heen.

Contraverhoor: Ik geloof dat ik borg ben voor Delia; het is een bloote zaak van vorm, ik zal teekenen voor eenig iemand die om eene licentie vraagt. Toen ik met Neethling sprak was hij te paard; wij spraken over de electie, en toen werd gezegd hetgeen ik zoo even zeide. Ik zeide aan hem, "onthoud dat gij mij daardoor zoudt kunnen benadeelen, want Delia krijgt zijn bier van mij." Bij het eerste gesprek in October was niemand tegenwoordig. Ik zweer positief dat Neethling mij zond naar Delia, al spreekt hij dat ook tegen. Bij het gesprek voor de stempiaats waren vele lieden tegenwoordig, bijvoorbeeld de heer Philip Mijburgh, de heer Brink, de heer Van der Bijl. Namen zij de moeite, dan konden zij een gesprek verstaan hebben. Ik weet niet of de heer Jacob de Villiers tegenwoordig was. In mijn eigen huis ging ik met den heer Neethling door de kiezerslijst—de heer Japie de Villiers en anderen waren daarbij. Ik weet niet of daar een bedreiging zeuit werd. Toen de licentien afgehandeld waren, ging ik weg van het Hof. De heer Neethling zeide er, dat een klagte tegen Delia was ingebragt. Crozier zeide, dat de klagte was gestuurd naar den Prok.-Generaal, en deze aangeraden had niet te vervolgen. [De Prokureur-Generaal zeide dat het een klagte van Neethling zelven was.] Ook de heeren Van der Bijl en Mijburgh spraken. Neethling zeide dat Delia, wanneer hij een deur vloot, een ander opende, en al de kleurlingen voorzag. Hij zeide dat wanneer hij zijn kantien sloot hij die lieden voorzag uit de deur in Scholtzstraat. Doorgaans is die deur gesloten. Toen Pool's applicatie voorkwam, werd er besloten zijne privilegien mede te ontnemen. Ik weet niet dat Neethling dat voorstelde. Ik meen dat de Magistraat dat deed. Pool zeide niet te kunnen begrijpen waarom dat gedaan werd, daar er geen klagt tegen hem was. Mij geschokt gevoelende over Neethling's gedrag, zeide ik, toen Neethling tegen Delia sprak, dat Neethling een konstabel £1 had aangeboden om Delia aan de pen te brengen. Ik ben niet de groote aanzetter in deze zaak, maar wel de heer O'Riley, die van den aanvang af aanraadde dezelve niet in het Magistraats- maar in het Hoog Geregtshof te brengen. Ik voerde de correspondentie. Ik schreef ook aan den prokureur, den heer Du Preez, en heb hem twee of driemaal in de stad over de zaak gesproken, alsook te Stellenbosch.

Op nieuw ondervraagd: Ik schreef op Delia's verzoek, daar hij geen Engelsch kent.

De Prokureur-General las de correspondentie voor tusschen den Klerk van den Stellenboschen Magistraat en den Prokureur-Generaal over de klagte tegen Delia, die gegrond was op eene verklaring van Marthinus David, een bediende van den heer Neethling, aan wien en anderen de heer Delia drank na licentie-uren had verkocht.

Alexander Brodie zeide: Tot op den 1sten dezer was ik Hoofdkonstabel te Stellenbosch. In den laatsten tijd wordt Delia's hotel behoorlijk bestuurd. Twee jaar geleden werd hij beboet wegens het verkoopen op Zondag; maar sedert ontving ik geen klagte tegen hem. De heer Neethling zeide mij, in November 1873, na de electie, dat de man zijn besigheid onbehoorlijk bestierde, na licentie-uren verkoopende. Ik ging er zelf heen en gelastte tevens een speciaien konstabel op de plek te letten; maar vond geen reden tot klagen. Ik was in het Licentiehof op 18 Maart. Toen Delia's applicatie voorkwam zeide Neethling dat het huis slecht bestierd werd, een schande was voor het dorp enz. Hij stelde voor den 7 uur te sluiten en daarna geen privilegien. Ik produceer een brief van den heer Neethling d.d. 23 Maart. [De brief hield in dat in het Licentiehof was gezegd, dat hij, Neethling, £1 had beloofd om Delia aan de pen te brengen; waarom hij een certifikaat insloot om te worden onderteekend door de konstabels. Dat sertifikaat hield in, dat de heer Neethling hun geen zoodanig loon had aangeboden.] Al de konstabels met uitzondering van Lambell, waren bereid om te onderteekenen. Lambell gaf reden op voor zijne weigering.

Contraverhoor: In de laatste twee jaren was er slechts éene formeele klagte tegen Delia's hotel—van een kleurling—maar ik zag die niet. Ik hoorde ook praten van drinken op den Zondag, maar kon niets ontdekken. Bij differente gelegenheden tot voor zes maanden waren die klagten talrijk. Ik meende dat Neethlings klagte in het Hof betrekking had op het verkoopen aan de kleurlingen.

Op nieuw ondervraagd: Het praten van drinken op den Zondag had geen betrekking op Delia's hotel speciaal, maar in het algemeen. Neethlings klagte in het hof verstond ik betrekking te hebben op de bezigheid in 't algemeen.

Door het Hof: Ik ben thans hoofdkonstabel aan de Paarl.

Jan Mader verklaarde: Ik ben thans Magistraatsklerk te Stellenbosch. Ik ben lid van het Licentiehof en woonde het op 18 Maart bij. Toen Delia's licentie voorkwam sprak de heer Neethling over zijn misbruik dat de man van zijn hotel-privilegies maakte door buiten licentie-uren te verkoopen, en dat de plek een schande was voor het dorp. De heer Crozier of Waze stelde voor Delia diens privilegies te ontnemen. Het was niet de heer Neethling die dat voorstelde. Dat geschiedde nadat de heer Neethling had gesproken. Het door hem gezegde had eenigen invloed op mij; gevolgelijk stemde ik voor het besluit van het Hof.

Contraverhoor: Ook Pool's licentie werd besproken en toegestaan op dezelfde conditien als Delia's, maar wie dat voorstelde weet ik niet. Ik heb klagten gehoord over het verkoopen van drank door Delia buiten licentie-uren. Neethling's gezegde brugt mij die klagten te binnen. Ik had de affidavit van Marthinus geschreven. Twee of drie jaar geleden was er eene prosecutie tegen Delia. De boeren klaagden ook dat hunne bedienden beschouken van Stellenbosch kwamen. Dat werd in het hof gezegd door het lid, den heer Fischer.

Door het Hof: Ik ben eerst sedert kort in het Magistraatshof geëmploijeerd, maar herinner mij niet dat er aanzoek werd gedaan onder de 33ste Sectie om Delia's privilegien af te schaffen.

Contraverhoor: Ik was ook in 1870 in het Licentiehof tegenwoordig. Het hof stond de licentie toe toe, mits het woord "anderen" werd uitgelaten. In 1873 werd dezelve onder dezelfde conditien toegestaan. In 1874 werd dezelve in zooverre gewijzigd dat Delia slechts aan reizigers, die van verder dan zes mijlen kwamen, zoude mogen verkoopen tot 12 uur 's nachts. Als lid van het Licentiehof is hij mij geen klagte ingeleverd over Delia's hotel; maar wel kwam mij een gemompel daaromtrent ter ooren.

Of nieuw ondervraagd: Er zijn tien kantiens te Stellenbosch. Ik weet niet of Neethling datgemompel veroorzaakte. Pool's privilegien werden afgeschaft omdat zulks met Delia's was geschied.

Abraham Korsten: Ik ben winkelier en Magistraatsagent te Stellenbosch. Op 18 Maart was ik in het Licentiehof. [Hij vertelde wat de heer Neethling daar had gezegd.] Ik vertolkte dat aan Delia en verzocht op diens verzoek dat het Hof Delia kans zou geven om het gezegde tegen te spreken. Het hof verzocht mij te zwijgen, daar ik geen autorisatie had om te verschijnen.

George Lambell, konstabel te Stellenbosch, verklaarde dat de heer Neethling hem £1 beloofd had mits hij Delia aan het smokkelen betrapte. Hij had dat echter niet beproefd omdat Delia niet op zijn "beat" was. Brodie had hem nimmer verzocht om een document te onderteekenen.

Contraverhoor: Sedert twee jaar was hij den geheelen dag aan den tronk geemploijeerd.

Willem Adams, een kleurling- daglooner, zeide, dat hij den heer Neethling aan Lambell een pond had hooren beloven. Zij spraken Engelsch. Wanneer men over geld praat kan hij Engelsch verstaan (gelach).

Contraverhoor: Neethling zeide: When the policeman get out Mr. Deliah then I'll pay you a pound. Dat is al wat ik hoorde. Ik ben in Howe's dienst. Lambell woont digt bij Howe; maar hij komt er slechts om mout te halen.

De Prokureur-Generaal sloot hier zijne zaak.

Advokaat Buchanan vroeg om absolutie van de instantie: 1stens, omdat de woorden niet waren bewezen, 2dens, omdat alles wat er was gezegd geprivilegieerd was. De klagte gold Delias gedrag als hotelhouder; maar al de getuigen gewaagden hetzij enkel van de kantien of van Delias bezigheid in het algemeen. Voorts was het Licentiehof een bij de wet zamengesteld ligchaam, welks leden, zoowel als alle huishouders, het volste regt hadden objecties te maken tegen het toestaan van eenige licentie. En al ware er hier ook boos opzet in het spel, dan bekleedde de verweerder in deze de positie van een regter, wegens wiens handelingen in een geval als dit geen verhaal kon worden gezocht bij wijze van een proces om schadevergoeding.

De Procureur-Generaal betwistte breedvoerig de stellingen van Advokaat Buchanan, waarop deze repliceerde.

Het Hof weigerde absolutie van de instantie toe te staan en hield o.a. staande dat een Licentiehof geen judiciael maar een deliberrend en administrerend ligchaam is, waarom hier geen privilegie kan gepleit worden.

Advokaat Buchanan riep voor de verwering op de heeren R. J. Crozier, M. L. Neethling, W. A. Krige, F. G. Mijburgh en Abram Caesar, waarna het verder verhoor tot heden werd uitgesteld. Vervolg van het volledig rapport in ons volgend nommer.

Eene Zendelings Conferentie.

Na de inzegening van Ds. Maeder in Februarij l.l. te Bloemfontein als den eersten Zendeling der Vrijstaatsche Kerk, werd besloten eene Zendelings-Conferentie op 4 Nov. te Bloemfontein te houden, van gelijken aard als die welke jaarlijks te King Williams Town vergadert. In de invitatie-circulaire—die was onderteekend door de Wel-Eerw. heeren C. Fraser, F. Coillard, C. F. Wuras en J. Scott, en werd gezonden aan al de in den omtrek arbeidende Zendingkerken—werden als doeleinden der Conferentie beschreven: 1. Christelijke eenheid te bevorderen onder hen die arbeiden in den Wijngaard des Heeren. 2. Zendingsijver te vermeerderen en Zendingswerk te ontwikkelen in en buiten onze respective kerken. 3. Medewerking en zooveel mogelijk eenvormigheid van praktijk te verkrijgen in de regeling en voortzetting van het werk.

Op den bepaalden dag vergaderde de Conferentie. Tegenwoordig waren als afgevaardigden: Ned. Geref. Kerk, Ds. C. Fraser; Evangelische Vereeniging van Parijs, Wel-Eerww. F. Coillard en A. Mabille; Wesleyaansche Kerk, Wel-Eerww. J. Scott en J. T. Daniel; Luthersche Kerk, Wel-Eerw. C. F. Wuras. Ds. Fraser werd gekozen tot Voorzitter; Wel-Eerw. Coillard, vice Voorzitter; Wel-Eerw. J. Scott, Secretaris.

Na eene verwelkoming door den Voorzitter, werden brieven, leedwezen betuigende niet te kunnen opkomen, voorgelezen van den Eerw. P. Brink (Ned. Geref. Zendeling in de Transvaal) Grützner (Luthersch) en H. Buckerman (Prim-methodist). Tevens werd voorgelezen eene resolutie van de Heilige Synode der Diocese Bloemfontein van de Kerk der Provincie van Zuid Afrika, als haar oordeel uitsprekende, "dat de voorgestelde samenwerking noodwendig question raakt welke eene enkele Diocese der Kerk niet bevoegd is te overwegen en te beslissen, en dat zij daarom den Bisschop niet kan aanraden de gezegde invitatie te accepteren."

De volgende leeraren en leeken werden als leden der Conferentie toegelaten: Wel-Eerw. heeren H. M. Dyke, L. Hugo, J. Priestly, G. Radloff, G. Scott, J. Calvert, J. Brebner, de heeren J. G. Fraser, Drs Casalis en Krause.

De zittingen der Conferentie duurden twee dagen en de volgende onderwerpen werden meer of minder breedvoerig besproken:

I. *Inboorlinggebruiken*: *a.* Besnijdenis, *b.* Veelwijverij en vrouwkoopen. *c.* Kafferbier, *d.* Dronkenschap. De aanvang van dit kwaad en hoe het te keeren onder blanken zoowel als gekleurden.

II. *Christelijke Instellingen*: *a.* Doop, *b.* Huwelijk. *c.* Lidmaatsbevestiging of toelating der in hunne jengd gedoopten tot het volle lidmaatschap.

III. *Uitbreiding en Consolidering van het werk* als *a.* Nieuwe arbeidsvelden, *b.* Buiten- en Stedelijke arbeid onder de inboorlingen. *c.* Lidmaatsattesten. *d.* Inboorling-evangelie-arbeiders—de status, bekwaamheid en het loon der inboorlingen geëmploijeerd als Catechiseer-en Schoolmeesters.

Vooral omtrent inboorlinggebruiken werd veel informatie verzameld, en de volgende resolutien werden unaniem aangenomen:

"Dat de Bestuurscommissie voor deze meeting en het loopend jaar bestaat uit de Wel-Eerww C. Fraser, G. Radloff, J. Scott, A. Mabille, J. Brebner en G. Scott."

"Dat deze Conferentie eenparig beslist en ten sterkste de inboorlingpraktijk der besnijdenis veroordeelt, de tucht doorgaans in zoodanige gevallen uitgeoefend goedkeurt, en er op aandringt, dat de diff rente genootschappen hun invloed bij de Regeringen onder welke zij arbeiden aanwenden, om wetten te bekomen betrekkelijk deze praktijken."

"Dat deze Conferentie het belangrijke overwegende der vrouwkoopvraagstuk, en de uiteenloopende denkbeelden desaangaande gekoesterd door differente genootschappen en zendelingen in Zuid Afrika, de overweging derzelve uitstelt tot eene andere meeting, en verzoekt, dat een opstel dat onderwerp breedvoerig besprekende voor zoodanige meeting worde vervaardigd."

Omtrent de dronkenschap werden onderscheidene resolutien gepasseerd. De vraag of het zich onthouden van Kafferbier al dan niet zal gesteld worden als voorwaarde aan ledematen, werd mede verwezen naar de Bestuurscommissie, die tevens een verzoekschrift aan den Volksraad zal hebben te rigten over het beperken van den drankhandel. Onder verdere resolutien welke werden genomen was er eene omtrent de verzameling van materialen voor een gezangboek, te bestaan uit liederen in het Hollandsch, Sesuto en Kaffersch voor inboorling-gemeenten in den Vrijstaat, en eene bepalende dat elk lid 5s. per jaar aan het fonds zal betalen.

Na afloop der Zending-Conferentie werd 's avonds eene zeer wel geslaagde theemeeting gehouden met toespraken en muziek.

CORRESPONDENTIE.

[WIJ STELLEN ONS NIET VERANTWOORDELIJK VOOR DE GEVOELENS ONZER CORRESPONDENTEN.—RED.]

AAN D. V. D.

Mijnheer,—Dezelfde onwaarheid ten tweeden male door u aan de kaak gesteld is goed; maar of gij er veel bij winnen zult betwijfel ik; daar het immers duidelijk is, dat zij, die zulke onwaarheden de wereld inzenden, in stilzwijgen hunne sterkte vinden, wanneer zij opgeroepen worden om zich te verdedigen. Ik wensch dat zij het durfden wagen om in de Zuid-Afrikaan met verdediging voor den dag te komen; maar daar zullen zij wel voor oppassen! Eenmaal echter zullen zij verantwoording moeten doen. Gij hebt uw pligt gedaan om tegen het traktaat "Onze Kinderen" te getuigen.

Ontvang de verzekering dat gij niet alleen zult staan, als de schrijver uit zijne schelp durft kruipen.

Gij ziet, ofschoon ik lang gezwegen heb, dat ik nog in het spoor ben.

LOCOMOTIEF.

AAN "KLAAS WAARZEGGER JR."

Beste Neef,—Ek het jou brief an myn gelees in die Zuid-Afrikaan van die 21ste October, en was regte bly daaro'er. Ek het oek al lank tyd al gewens om met jou kennis te maak. Jy kan myn naam mar vra ver die neef koerantdrukker. Hy sal ver jou se, wie't ek is. Mar ge dan ver hom die reg om ver myn oek te se, hoe jou naam is. Dit wort hoog tyd dat ons nou ma'ka'er leer ken, en begin same te werk ver ons taal. Jy moet mar aangaan met skrywe, neef. Die mense lees te danig jou briewe. Party knip dit uit en ber'e dit dan by ma'ka'er. En ek denk a's jy klaar het met skrywe, dan moet jy al jou briewe same laat druk in een bokie. Die mense sal dit graag lees.

Mar nou o'er die taalkunde. Jy se; "Daar mot tog een taalkunde gemaak word, en vaste regels hoe een mens mot spel, soo dat ons nie soo maar hot en haar skrywe nie." Ja, myn beste neef! Ek denk oek ons moet een dag een taalkunde maak ver ons; mar nou nog vereers nie. Kyk, di's met al die tale so gegaan: "Eers die taal en dan die taalkunde." Kyk, ons taal is nog jonk; by moet nog groi. A's ons nou al een taalkunde gaan maak, we' je hoe dit dan ver myn lyk? Ne's ons een pak klere wil maak ver een kind en dan se, by moet dit syn hele lewe lank dra. Mar die kind wort al groter en die klere is net non uitgegroi. Ne, neef! ons taal moet nog banjang groi. Moet tog nie nou al ver die kind een jurkie gaan maak nie. Di's net nou te nouw; dan kmal dit ver hom.

Jy vra altemit: "Wat sal ons dan maak? Daar moet tog iets gedaan word." Wel, ek denk, terwyl die kind nou begin te loop, moet ons ver hom een leiband maak; dan kan by daaraan veshou om te leer loop. Want een kind struikel en val maar net lig. So wil ek graag he, dat ons een party re'els moet vasstel ver die spelling van ons taal. Di's die leiband. En dan moet ons mar skrywe, dat die taal kan gevorm word.

Ek denk in die plaats van een taalkunde moet ons liewers eers skrywe "DIE GESKIEDENIS VAN ONS LAND, IN DIE TAAL VAN ONS VOLK." Di's een skande dat daar nog nie eens in Hollans een Geskiedenis van ons land geskrywe is nie. In Engels is daar wel. Mar elk-een kan self begryp hoe een Engelsman die Geskiedenis van ons land sal beskrywe. Die Engelse het altyd reg, en die arme boer wort mar altyd slog gemaak. A's een Engelsman die speuletjes met die Diamandvelde moet beskrywe; ag ne, neef! ek meen, dan het die Engelse die grootste reg van die wereld. Want hulle verdraai die dinge net so's hulle wil. Mar ons weet van beter, ne?

Maar non denk ek, ons moet die moeite doen om van die begin af ondersoek te toon hoe dit gegaan het met ons land, van die eerste Portugees hier gekom tot nou toe, en dan alles sekuur beskrywe. Wil jy dit perbeer, neef? Wat denk jy daarvan? Of wil jy myn help? dan sal ek perbeer.

Mar non neg o'er die spelling. Ek het perbeer om een party re'els op te stel. Jy kan myn se wat jy daarvan denk, en a's jy nog wat wil byvoeg sal ek bly wees.

1. Ons skryf so's ons praat. Laat ons tog nie so gek wees so's die Engelse, om een woord anders te skrywe en anders uit te spreek nie. Party keer moet een mens ver jou vererge, partykeer moet jy lag, a's jy die gekheid sien. Verbeel jou Johnson het 500 re'els opgestel ver hulle uitspraak. En al ken jy al 500 uit jou hoof, dan kan jy nog nie al die Engelse woorde uitspreek nie.

2. Ei'e name en vreemde woorde skryf ons so's dit in die tale geskrywe wort waaruit ons dit o'erneem. So doet hulle in die meeste tale. Net mar die Engelse is so dom-astrant om al die vreemde woorde en name ewe brutaal te verdraai en verknoi. Homerus skryf hulle Homer en spreek dit uit Hommer. Horatius skryf hulle Horace en spreek dit uit Horris. Ens.

3. Ons skryf nooit z mar altoos s, of dit moet wees in vreemde woorde. Een Afrikaner ken geen z in syn uitspraak nie.

4. In een ope syllabe skryf ons nooit twe klinkers agterma'ka'er nie. Die syllabe is dan van selfs lank; twee is niks langer a's twé soo is niks langer a's so.

5. Waar een medeklinker uitval wys ons dit an met een'. Dit kom dikwils te pas. Byvoorbeeld, ons skryf nie "hooge en laage mense" nie, mar wel "ho'een la'e mense," want so spreek ons dit uit.

6. Ons het vier eklanke; die gewone e en die skerpe é in gegé; dan het ons die dowwe è (die Griekse eta) in wereld; pérd, *sé, hé, lé*, en sulke woorde (ek sien jy skrywe seh, ens. mar waar jy die h van daan kry weet ek nie,) en dan het ons nog die korte è in nè? Dit sal ons uitspraak banjang verdnidelik a's ons die vier eklanke onderskei deur hulle so te skrywe: e, é, *é*, è. Kyk nou neef, so's jou naam; jy teken "KLAAS WAARZEGGER JR." Mar di's nie Afrikaans nie; dis Hollans. Een ware Afrikaner sou jou naam skrywe KLEIN KLAAS WAARSEGER.

7. Ons skryf nie SCH maar SK. Een Afrikaner *sé* nie school, mar skool; nie schapen, mar skape, ens.

Maar non, beste neef, ek het ver die slag genoeg geskrywe. One kan oek nie van die Neef Koerantdrukker syn goedheid misbruik maak nie. Skryf my tog wat jy van die re'els denk, dan sal ek die wo'ende keer eenige re'els o'er die taalkunde gé. Mar jy moet oek byzit wat jy weet. Ons moet ma'ka'er help. Dit sal wel alles reg kom! *sé* Jan Brand.

Nou, tot wederziens! Beste groetnis oek van

EEN WAR

NOORDER PAARL.

DE Ondergeteekende, daartoe geautoriseerd zijnde door den Wel-Ed heer J. N. P. DE VILLIERS, zal publiek verkoopen op de plaats zelve op

Vrijdag, 27 November a.s.,

PRECIES TEN 10 UURE,

ZEKER STUK GROND, groot 13 Morgen en 576 Vierkante Roeden, met de GEBOUWEN DAAROPSTAANDE, gelegen in het Noorder Gedeelte van de Paarl, aan den Publieken Weg, nabij het Eigendom van den heer ALBERT VAN RENEN.

Het is beplant met ruim 15,000 Denneboomen, een groot gedeelte waarvan geschikt is voor Tel-gra-fpalen, en zoo gelegen, dat het vervoer er van zeer gemakkelijk is.

De Huurhuizen en Schoolgebouwen, die in goeden staat van reparatie zijn, zijn altijd verhuurd en brengen goede huur op.

Het zal verkocht worden in soodanige Perceelen als Koopers zullen verkiezen, om diegenen, welke in de nabijheid, als Paarl, Achter Paarl, Paardeberg, Malmesbury, enz. wonen, en die dikwijls hout van gemeld eigendom hebben gekocht, in de gelegenheid te stellen het Bosch als een gedeelte van hun eigendom te besitten. Voor bouwen zijn de Erven bijzonder geschikt, hebbende bijna ieder Erf het gebruik van een *Fraaije Eikenlaan*, die er weelderig groeit.

Kapitalisten zullen zelden eene gelegenheid als deze krijgen voor het beleggen van kapitaal, daar het Bosch een gestadig inkomen oplevert, en dagelijks in waarde toeneemt.

Bonus en Ververschingen zullen gegeven worden.

J. G. STEIJTLER, G.zn.,
Afslager.

ONMIDDELLIJK na bovengenoemde Verkooping zal ook publiek te Koop worden geboden een gedeelte van het Eigendom genaamd "MEIJERSBURG," gelegen omtrent in het middenpunt van de Paarl, langs de Bergrivier, en grenzende aan de Engelsche Bergraafplaats, groot omtrent 1½ Morgen.

J. G. STEIJTLER, G.zn., Afslager.

PUBLIEKE VERKOOPING

VAN KOSTBARE

Vaste en Losse Goederen

AAN DE PAARL.

DE Ondergeteekende heeft besloten publiek te doen verkoopen op

Dingsdag, 1 Dec, aanst,

1. Zijn welbekend en vruchtbaar ERF, gelegen in het *noordelijk* gedeelte van dit dorp, zijnde gedeelte van "OPTENHORST EN OLIJFBOOM," beplant met circa 20,000 Wijnstokken, in goede dragt, opleverende tot 27 Leggers Wijn, alsmede eene verscheidenheid jonge Vruchtboomen, waaronder Limoenboomen, enz.; en tevens voorzien zijnde van een standhoudende Put. Het eigendom is voorts uitnemend geschikt tot het drijven van een handel of andere nering. De Gebouwen bestaan in een gerieflijk en welingerigt Woonhuis, met Winkelverkrek, benevens Kelder, ruime Stal en Bediendenvertrekken, alles in goeden staat van reparatie.

2. LOSSE GOEDEREN; bestaande in Stukvaten, Kuipen, Trap- en Onderbalies, 1 Brandewijnsvat, 6 Oxhoofden, Trechters, Emmers, Kranen, Manden, Graven, Pikken, Meatvorken, Schoffels, Halfamen, Ankers, Keldertrap, Gallon Bekers, 1 Brandewijnsketel met Koelvat, een lot Eiken Palen, 1 paar Vóór- en 1 paar Achtertuigen, enz., enz.

1 Uitmuntende Force Pomp (nieuw)
2 Kapkarren op Veeren
1 Motwagen
½ Legger Azijn

Eindelijk de gewone verscheidenheid HUISRAAD.

Bonus zal worden gegeven.

J. A. HEINEMANN.

Paarl, 18 November 1874.

J. S. MARAIS & Co., Vendu-Afslagers.

STELLENBOSCH

LANDBOUWKUNDIG GENOOTSCHAP.

DE JAARLIJKSCHE ALGEMEENE VERGADERING van dit Genootschap zal plaats hebben, in de KAADZAAL alhier, op

Woensdag, 2 December a.s.,

TEN 10 URE 's MORGENS.

J. G. MADER, Secretaris.

Stellenbosch, 21 November, 1874.

NOTICE.

CUTTER "CHRISTINA."

THE following Goods having been put on board the Cutter *Christina* on or about the 26th October, by some person to the Undersigned unknown, and without any name or mark, showing from whom they come or for whom they are intended, notice is hereby given that if they are not claimed and all expenses paid before the 31st DECEMBER next, they will be sold on that date to defray expenses. The goods are:

3 Boxes of Paraffine
4 Bags of Coffee
2 Bags of Rice
3 Bags of Sugar
3 Boxes of Candles.

Application to be made to

CARL C. WILSNACH,
Owner of the Cutter *Christina*.

Hoetjes Bay, 20th November, 1874.

BENOODIGD

EEN BEKWAME BLIKSLAGER.—Adres: HENDRIK KAAL, Paarl.

Paarl, 16 November 1874.

UITVERKOOP VAN Okshoofden, Leggers, enz,

DE Ondergeteekenden zijn behoorlijk gemagtigd door den heer C. A. CORTZEN, om te verkoopen aan zijne Kuiperij, op den hoek van de Loop- en Leeuwenstraten,

Op Woensdag, a.s., 25 dezer,

TE 10 UUR,

Okshoofden, Leggers, Halfamen, Ankers en Halfankers.

ZONDER RESERVE.

Bovengemelde Vaten zijn goed gemaakt en gestoomd, gereed voor dadelijk gebruik.

Behr. Welch & Co. Afslagers.

PUBLIEKE VERKOOPING

VAN

KOSTBAAR VASTGOED

IN HET BLOEIJENDE

DORP MONTAGU.

DE Ondergeteekenden, behoorlijk daartoe gemagtigd, zullen verkoopen, op

ZATURDAG MORGEN,

5 DECEMBER AANST.,

OP DE PLAATS ZELVE,

1. ZEKER WATERERF, gelegen in de Kerkstraat, te Montagu, met een daaropstaand Woonhuis, en beplant met een Wijngaard en verscheidene Vruchtboomen.

2 VERSCHEIDENE BOUWPERCEELEN, gelegen in het beste gedeelte van het Dorp. Zij zijn zeer geschikt voor het opbouwen van Handelsplaatsen en van Huurhuizen, die hier zeer benoodigd zijn, en die een goede Huur zouden opbrengen; dus biedt het bovenstaande een goede gelegenheid aan voor het beleggen van Kapitaal.

Ruim Krediet en Bonus!

Commissie Verkoopingen.

WIJ wenschen aan de Inwoners van Montagu en het publiek in het algemeen te berigten, dat wij eene COMMISSIE VERKOOPING zullen houden vóór onze Pakhuizen, op den

Eersten Zaturdag van elke maand.

De eerste Verkooping te worden gehouden op denzelfden datum als bovengemelde Verkoopingen voor den verkoop van

Vee, Produkten, Handelswaren, enz.

Geen kosten voor niet verkochte artikelen.

Alle van de hand gezette artikelen zullen de den volgenden MAANDAG betaald worden

JOUBERT & EUVRARD, Vendu Adms.
Vendu Kantoor, Montagu,
10 November, 1874.

De Heer W. J. Gregan, Afslager.

☞ ZEGT HET VOORT

D'URBAN.

Publieke Verkooping

ZONDER RESERVE.

DE Ondergeteekende last ontvangen hebbende van den heer P. G. VAN DER BIJL, zal publiek verkoopen, op

Donderdag, 26 Nov. aanst.,

Precies ten 10 Ure,

IN HET DORP D'URBAN,

OMTREENT

100 GROOTE BOUWERVEN, gelegen bij en in het Dorp, eenige waarvan bebouwd zijn, en bijzonder geschikt voor een Handel. Bijna al de Erven hebben regt op FONTEINEN, die overvloedig WATER opleveren tot het besproeijen van Tuinen, enz.

De Erven zullen verkocht worden in zoo vele Perceelen te zamen als de Koopers zullen begeeren. Eenige Perceelen zijn bijzonder geschikt voor WEIDE en TUINEN, waarvoor zij beroemd zijn. Een van gemelde Erven is vijf Morgen groot.

Die dus begerig zijn eene aangenaame Woning met Tuin en Weide nabij de stad te bezitten gelieven deze Verkooping bij te wonen en zich daarvan te verzekeren.

Ververschingen en Bonus zullen gegeven worden.

J. G. Steijtler, Afslager.

☞ Bij dezelfde gelegenheid zullen mede worden verkocht, DRIE ERVEN, Nos. 15, 16 en 17 van de vefoerlde Plaats Tijgervallei, aan den Spoorweg gelegen, ruim 11 Morgen groot, en bijzonder geschikt voor *Zaai- en Weiland*.

DURBAN.

DADELIJK na de Verkooping van Erven van den heer P. G. VAN DER BIJL te Durban,

Op 26 November aanst.,

zal de Ondergeteekende laten Verkoopen, 8 Erven, te zamen groot 56 Morgen, met de daaropstaande Gebouwen in extra goede orde, gelegen omtrent de 10de Mijl, zijnde een gedeelte van de Plaats Tijgervallei.

Het is een extra goede Zaaiplaats en bijzonder geschikt voor een Melkerij, en daar het aan Gouvernements Grond gelegen is, kan men Weide voor een zeer gering bedrag voor benig getal Vee bekomen.

J. M. STIGLINGH.

BENOODIGD.

1. EEN Onderwijzer voor de 3de Klas School te Leeuwrivier. Salaris: £60 en Woning.

2 Een Onderwijzer voor de 3de Klas School te Stormsvlei. Salaris: £60 en Woning, met toezegging van Verhooging. Iemand die kostgangers zal inneemen zal de voorkeur hebben.

Aanzoek bij

C. F. J. MULLER,
Swellendam.

RIDDELSDELL EN Co.

HEEREN DEPARTEMENT.

Wij hebben ontvangen groote Bijvoegingen tot onzen Voorraad, in:

HOEDEN—Zwarte Zijden, en Vale Schulp, Vilten Hoeden, Zachte en Harde, in Newmarket Cambridge, Vienna, Jagthoeden, Plakkers, Syrols, voor Geestelijken, Brighton voor Jongens en Jongelingen, Aquatic, Cobden, Nautische, en eene verscheidenheid andere Nieuwigheden Strooijen en Livorno Hoeden voor Mannen en Jongens, in groote verscheidenheid.

HEMDEN—Witte en Gekleurde, Boordjes, Dassen, Sjerpen, Bandanna's, Kruisbanden, Riemen Courier- en Reiszakken, Portmanteaus, Hoedendoozen.

KOUSENWAREN—Halve Kousen, in Effen en Fancy Katoen, Lisle Draad, en Gesponnen Zijde, Merino, Lamswol, enz.

Man's Merino, Katoenen en Gesponnen Zijden Onderbaatjes, Broeken, Steyels, Slippers, enz.

HANDSCHOENEN—Witte en Gekleurde Glacé, Witte en Gekleurde Draad, Rijhandschoenen Tuin do.

RIDDELSDELL & COMPAGNIE,

ADDERLEY- EN KORTEMARKTSTRATEN

2, DARLINGSTRAAT.

Bij Aanstelling van Z.K.H. den Hertog van Edenburg.

FLETCHER & COMPAGNIE.

DEPARTEMENTEN.

Costumes	Modewaren	Tapijten
Kleedstoffen	Mantels	Lint en Kant
Zijden	Baatjes	Handschoenen
Kousenwaren	Rokken	Speelgoed
Calicoes	Onderkleederen	Stevels en Schoenen en Algemeene Kleederen voor Heeren.
Beddelinnen	Linnen voor kleine Kinderen	
Flanellen	Algemeene Manufakturen	

KLEEREN-DEPARTEMENT.

De Voorraad in dit Departement is thans buitengewoon groot, en de Patronen zijn zeer zorgvuldig uitgezocht, bestaande uit West of England Breed en Eng Gevouwen Laken, Fancy Broekengoed, geheel wol, "Twisted" Baatjesgoed, Fancy Schotsche en Cheviot Tweeds, "Chipping Norton" dito, Blauuw Saijetten Baatjesgoed, "Navy" Blauuwe Laken, Bedford Koord, Herdersgeruit, Fancy dito in groote verscheidenheid, Mans Witte Hemden in alle grootten en de volgende maaksels: "Boulevard," "Royal Standard," Londensch Geproportionneerd met Militaire Fronten, Geplooid dito met Knoopen op den Rug, Indisch Gass, Harvard, Oxford en Flanellen Hemden. Purgaries, Heeren Dassen, Sjerpen, Reiszakken, Reisdekens, enz.—Nieuwste Patronen in Londensch-gemaakte Zijden Hoeden, Zaadoeken, Kruisbanden, Riemen, Handschoenen, enz.

FLETCHER & Co.,

2, DARLINGSTRAAT, EN 100, LANGEMARKTSTRAAT,

GEBROEDERS PHILIP

ONTVANGEN GEREGELD

Per Maalbooten, Stoombooten der Donald-Currie Lijn en Zeilschepen

BEZENDINGEN VAN

WOLLEN, KATOENEN EN ANDERE GOEDEREN

EN

ALGEMEENE KOOPWAREN;

ALSOOK,

IJZEREN BEDIKANTEN, ENKEL EN DUBBEL, MATRASSEN EN BEDDEGOED

ALLES TE KOOP AAN HUNNE NIEUWE PAKHUIZEN,

No. 10 en 12, St. GEORGESSTRAAT.

Staafijzer en Wagenassen.

THANS ONTVANGEN EX "ROOKWOOD,"

850 Staven Bandijzer, voor Karre- en Wagenwielen, 2, 2¼, 2½, 2¾, 3 duim.
Staffordshire IJzer, in Staven en Bossen.

ALSMEDE:

IJzeren Assen, voor Transportwagens, 2¼ en 3 duim.

TE KOOP TEGEN ONZE GEWONE LAGE PRIJZEN.

GEORGE FINDLAY & Co.,

Metaalwaren-Pakhuizen, Gravestraat.

VERDERE

Daling in Broodstoffen!!

BEST KAAPSCH MEEL
BEST KOREN, in kleine en groote kwantiteiten
FIJN MEEL, vóór de Huishouding, enz.

Kaapstad, 3 November, 1874.

J. C. SILBERBAUER

O'CALLAGHAN'S

IN DE

Kolonie Gemaakte Meubelen.

EEN groote Voorraad voor 't uitkiezen. Goed werk en Materiaal. Matige Prijzen. Bestellingen aangenomen voor het maken van eenig Meubelartikel. Bestellingen naar buiten met zorg gepakt.

W. T. O'CALLAGHAN.

Huisraad- en Meubelpakhuizen: Kerkplein en Gravestraat.
Werkplaatsen: Nos. 18, 19 en 20, Kazernestraat.

Groote Vans te huur voor het Transporteren van Meubelen.

VERKOOPING

VAN

Een der GROOTSTE en MEEST CENTRALE, en FRAAISTE STANDEN in de Kaapstad,

OP DEN 2 DECEMBER 1874,

DE Ondergeteekende de Gebouwen moetende verkoopen, met 105 voeten front op den Z. O. kant van

BURGSTRAAT, nam.:—

In den Boedel van wijlen den Wel-Ed. Heer R. P. DOBIE, het groote WOONHUIS, bewoond door Mejufvr. STRACHAN, en de ruime Dubbele PAKHUIZEN, annex,

EN

In den Boedel van wijlen de Wel-Ed. Heeren H. en W. M. HANSEN (in maatschappij met de Executeurskamer),

Het goede WOONHUIS en WINKELGEBOUW, bewoond door den Heer F. HAMILTON, Heeft de Eigenaren van

Den Grond en de Buitengebouwen achter deze gebouwen.

Welke doorloopen van de Kasteelstraat, waarin het front is. het Huis bewoond door den Heer S. SOLOMON, Schilder, *tot Houtstraat*, waarin het front bewoond is door den Heer MOORE, Photographist, enz., *overgehaald om die te gelijker tijd onder zijne administratie te verkoopen.*

ER ZAL DUS MIN OF MEER ZIJN,

165 Voeten front in de Burgstraat.
40 Voeten front in de Kasteelstraat.
23 Voeten front in de Houtstraat.
190 Voeten wijdte van Kasteel- naar de Houtstraat.
95 Voeten diepte van de Burgstraat.

De Verkooping is bestemd om plaats te hebben op bovenstaanden datum, per publieke Veiling. (De Heeren H. JONES, & Co., Afslagers), met Ruime Bonus.

Degenen die er belang bij hebben, en zich van een stand wenschen te voorzien, die voor weinig andere standen, voor Handelszaken, Reekjen van Kantoren, Wijnpakhuizen, Publieke Gebouwen, Fabrieken, het opzetten van een eerste klasse Hotel, of andere einden benoeft onder te doen, en waarvoor de centrale ligging deze eigendommen zoo hoogst verkieslijk maakt, behooren zich tot koopen gereed te maken.

E. J. M. SYFRET,
St. Georgestraat,

Kaapstad, Oct. 3, 1874.

Londensche Assurantie Corporatie.

DE Ondergeteekenden zijn nu bereid Brandverzekeringen tegen zeer buitengewoon laag tarief te sluiten op Gebouwen onder Rieten, zoowel als andere Daken.

HAMILTON ROSS & Co.

SHAW & WAGNER,

Westelijke Provincie Bankgebouwen. Paarl.

NEMEN de vrijheid den ingezetenen van de Paarl, Stellenbosch en Wellington en het Publiek in het algemeen bekend te maken, dat zij eene bezigheid hebben geopend aan het bovenstaande adres, als

Horologe- en Klokmakers en Juweliers enz.,

en hopen door stipte opletterdheid alle aan hunne zorg toevertrouwde bestellingen met spoed uit te voeren.

Voor het gerief van Personen niet woonachtig op de Dorpen, kunnen orders (voor groote HUISKLOKKEN enz.) worden gelaten bij den heer J. HAUPTFLEISCH, Kerkstraat, hoek van Bainstraat, Stellenbosch, en bij den heer H. J. BAUMANN, Kerkstraat, Wellington, van welke beiden verdere bijzonderheden kunnen worden vernomen.

12 September, 1874.

Vogelstruisvederen.

DE Ondergeteekende koopt eenige hoeveelheid STRUISVEDEREN.—£3,000 niet te veel.

E. G. ASPELING.

No. 20 Burgstraat.

FRANSCH PLAKPAPIER.

D. P. KRIJNAUW & Co.

HEBBEN ONTVANGEN

EX "EDINBURGH CASTLE,"

12 KASTEN van bovengenoemd, zeer elegant in teekening, stijl en patroon, en geschikt voor Eet- Zit- en Slaapkamer.

Alsook ex "Egbert,"

VIJFTIG BALEN,

Inhoudende hun gewoon assortiment GOEDKOOP Engelsch Papier, uitgezochte teekeningen.

Winkeliers en andere handelaars allerliberaalst behandeld.

Verdere voorraad verwacht per *Oleander*.

Pakhuizen, No. 20, St. Georgestraat.

COMPTON'S HAMMEN

EN

Zoetemelksche Kazen.

THANS geland ex "Celt" in extra Conditie; TE KOOP bij

D. P. KRIJNAUW & Co.

No. 20 St. Georgesstraat.

ZOMER-GOEDEREN

Ex "CELT" en andere Schepen.

D. P. KRIJNAUW & Co.

HEBBEN geland een grooten voorraad Fijne Fancy en Stapelgoederen, Klaargemaakte Kleederen, Mans en Jongens Laarzen, met eene groote verscheidenheid Kleine Waren.

ALTOOS IN VOORRAAD

"LITTLE WANZER" NAAIMACHINES,

TEGEN DE LAAGSTE PRIJZEN.

No. 20 St. Georgesstraat.

Somerset West Strand.

PAS OP UW HONDEN.

DAAR de heer NEETHLING aan het Strand eene Struisvogelteelt heeft begonnen, geeft hij lieden die het van tijd tot tijd bezoeken aan de hand hunne honden niet met zich derwaarts te nemen, omdat zij in dat geval nadeel zouden kunnen beloopen, hetzij door het dooden hunner honden of wegens vergoeding van schade door die dieren den Struisvogels toegebragt.

Union Bank,

BERIGT AAN AANDEELHOUDERS.

TEN KANTORE DEZER BANK ZAL

Op Dingsdag, 26 Jan., 1875,

Des Voormiddags, ten 11 ure,

EENE Buitengewone Algemeene Vergadering van Deelhebbers worden gehouden voor het in overweging nemen van de besluiten op eene door 26 Aandeelhouders ingezonden Requisitie, om Artikel 36 van de Bankakte te wijzigen, wat betreft voor zoo ver het de uitgifte van Promessen beperkt tot £30,000, gezegd Artikel 36 te doen lezen als volgt:—

"Het zal den Direkteuren geoorloofd zijn, van tijd tot tijd Promessen te laten uitgeven, betaalbaar te Kaapstad, in British Sterling Geld, van wettige gangbaarheid in de Kolonie en van soodanige waarde en tot zoodanig bedrag, als zij zullen dienstig en raadzaam oordeelen."

Op last van de Direktie,

S. V. HOFMEIJR, Kassier.

Kaapstad, 20 Oct., 1874.

Belangrijke Verkooping

VAN

Vaste en Losse Goederen,

TE

Franschhoek, nabij Wijmershoek.

DE Ondergeteekende eene verandering werkende te maken, heeft besloten, publiek te doen verkoopen, op

Woensdag, 25 dezer,

MET RUIM BONUS,

No. 1. Zijn welbekende plaats "MODDERVALLEI," groot circa 184 morgen; beplant met circa 28,000 Wijngaard Stokken, meest allen jong en in volle dragt, 35 Limoen- en Nartjesboomen, en een menigte andere Vruchtboomen in soorten. Ook kan nog ruim 4 of 5 maal zooveel worden aangeplant; is volop voorzien van loopend Water het geheel jaar door, komende uit de Wijmershoekrivier en andere bronnen.

De Gebouwen zijn in een goeden staat en bestaan uit een aangenaam luchtig Woonhuis, Kelder, Wagenhuis, Stal en andere Buitenvertrekken. De plaats is slechts 15 minuten van de Franschhoeksbrug gelegen.

No. 2. Zijn 1/20 Aandeel in de SALDANHABAAISCHE VEEPLAATS, genaamd de "OUDE POST," bevrijd van alle belastingen.

No. 3. Een gedeelte in de plaats BERGRIVIERSHOEK.

Losse Goederen.

3 6-Leggers Stukvaten, 2 do. Kajatenhouten Kuipen, 2 andere do Leggers, Pipen, Halfamen, Trechters, Kranen, Emmers, Trap- en Onderbalie, 1 Brandewijnsketel, enz.

Boerderijgereedschap: 1 3-Legger Wagen met zijn toebehooren, Graven, Pikken, Schoffels, Riemen, Ploegen, enz. Huisraad, Tafels, Stoelen, Kasten, Kisten, Tafels, Spiegels, en een menigte andere Goederen, te veel om te melden.

VOORTS,—18 Paarden en 2 Muilezels, gedresseerd en ongedresseerd, allen jong.

EINDELIJK.

36 Aanteelbeesten, 12 Jonge Trekossen, bijzonder geschikt; 2 Ruiten, waarvan een Afrikaansch en een Namaqua; 6 Melkgevende Koeijen en Kalven, 3 Paarden, waarvan 2 geschikte Karpaarden, en eenige Varkens.

P. J. DE VILLIERS, P.R.zn.

Paarl, 5 Nov., 1874.

De Villiers, Faure & Co., Vendu-Adms.

BELANGRIJKE VERKOOPING

VAN

TREKOSSEN,

KOEIJEN, EZELS, ENZ.,

OP VRIJDAG, 27 DEZER,

DE Ondergeteekende zijne Plaats "TIJGERVALLEI," aan zijne Zonen Verhuurd hebbende, zal publiek deze Verkoopen te Klapmuts, het volgende, t.w.:

4 Spannen goedgedresseerde Roode Trekossen
4 Do. do. Zwarte do.
1 Do. do. Bonte do.
2 Do. do. Namaqua-koeijen
60 Oprregtgeteelde Melkkoeijen, met en zonder Kalveren, zijnde goed en jong
3 Spannen gedresseerde Spaansche Donkeys
7 Jonge Ezelhengsten van 1, 2 en 3 jaren oud.
8 Lichtbruine Paarden, gedresseerd onder zadel en in tuig, van 3 tot 6 jaren oud.
3 Oprregtgeteelde Jonge Hengsten, 2 jaren oud (waarvan 2 Lichtbruin en 1 Donkerbruin.)
2 Uitmuntende Kar Ezels 5 jaren oud.
1 Extra Voor-Ezel do. do.

TEGELIJKER TIJD ZAL WORDEN OPGEVAILD,

32 Fransje Struisvogels, 5 jaren oud, die te zien zijn te Tijgervallei en Stellenbosch.

P. A. M. BRINK, Sr.

Paarl, 10 November, 1874.

De Villiers, Faure & Co., Vendu-Adms.

BENOODIGD

DOOR de Nederduitsche Gereformeerde Kerk te Stellenbosch, een ORGELIST. Applicatie en Getuigschriften zullen ontvangen en inlichtingen gegeven worden door den Leeraar tot den 5den December aanst.

Gedrukt bij SMUTS & HOFMEIJR, No. 11, Kasteelstraat, Kaapstad.