VOOR GOEDE WAARDE
IN JONGENS KLEEDEREN,
GA NAAR DE
Economic Outfitting Co.,
FABRICEERENDE KLEERENMAKERS,
KAAPSTAD.

MAIL EDITIE

De Zuid-Afrikaan
VEREENIGD MET
ONS LAND.

DEEL 64.—No 5,989.] [ENKEL EXEMPLAAR 3 PENCE]. KAAPSTAD, DINSDAG, 26 JUNI 1894.

[Dit Blad verschijnt driemaal per week: Dinsdags, Donderdags en Zaterdags. Inteekenings-prijs per jaar £1 10 postgeld ingesloten vooruit betaalbaar]

STELLENBOSCH.

Publieke Verkooping
VAN KOSTBARE
VASTE EN LOSSE GOEDEREN

In den Boedel van wijlen Mejuvr Deborah JOHANNA LE ROUX Weduwe wijlen P. J. LE ROUX.

DE Ondergeteekende daartoe behoorlijk geauthoriseerd zijnde door de Executeuren zal publiek verkoopen op

WOENSDAG, 27 DEZER,

I. Het kostbare Erf met 2 Huizen onder dubbele verdieping voorzien van alle gemakken en gelegen op der hoek van Andringa en Plein Straten bevattende een fraaien tuin beplant met eene groote hoeveelheid vrucht boomen. Het Eigendom is zeer verkieslijk en is gelegen in het meest centrale gedeelte van de Stad.

II. Losse Goederen:

Bestaande uit Voor-, Eet- en Slaapkamer Meubelen, Beddegoed, Glas Aardewerk en Keukengereedschap, en wat er meer ten verkoop zal worden aangeboden.

Verkooping te beginnen om 10 ure v.m.

J. S. LE ROUX,
P. J. LE ROUX,
P. J. Bosman, P. W. zn., Afslager.

STELLENBOSCH.

Publieke Verkooping
VAN ZEER KOSTBAAR
VASTE EN LOSSE GOEDEREN,

DE heer J. A. ACKERMAN voornemens zijnde zich bepaald op den handel toe te leggen, heeft den ondergeteekende geauthoriseerd publiek te verkoopen

Op Donderdag, 28 Dezer,

I. Zijn kostbare Plaats BRAKKEKIESDAL, gelegen te Moddergat, omtrent 25 minuten rijdens van de Stad Stellenbosch, bevattende een aangenaam Woonhuis, Kelder en andere buiten gebouwen, alsmede een Cottage die eene zeer goede huur oplevert.

De Plaats is beplant met 50,000 wijngaard stokken en eene groote hoeveelheid vrucht-boomen, heeft uitgestrekte zaailanden, en is goed voorzien van loopend water het geheele jaar door.

II. Vaatwerk, Kelder en Boerderijgereedschap enz.

III.

20 Kaapsche Schapen, Extra Vet,
20 Merino do. do.
10 Groote Bokken do.
25 Groote Vette Varkens,
14 Trek-Ossen,
15 Aanteel-beesten en Melk Koeien,
5 Paarden,
1 Nieuwe Atslaan Kap-Kar op drie veeren, 5 Ezels, 1 Ossen-wagen in goede orde, 2 lichte Paarden-wagens 1 Schots-kar op Veeren, 6 Open-Karren do. in goede orde, 1 Span Tuigen, Paren Achter-tuigen enz. en nog vele andere artikelen te veel om te melden.

Verkooping te beginnen om 10 ure v.m.

P. J. BOSMAN, P. W. zn., Afslager.

Stellenbosch,
15 Juni 1894.

Insolv. Boedel van J. R. FULLER.

VERKOOP
VAN
DE PLAATS
PER PUBLIEKE VEILING.

DE heer F. W. B. WILLMOT zal Verkoopen om 4 ure n.m.

Op Zaterdag, 7 Juli,

TE

LAINGSBURG,

DE WELBEKENDE PLAATS

"KOORNPLAATS,"

Groot 2136 morgen en 89 vierkante roeden, gelegen in het Veldkornetschap van Klein Roggeveld, afdeeling Sutherland.

E. R. SYFRET,
Eenig Trustee.

Kaapstad, 28 Mei 1894.

TEVREDENHEID

Wordt altijd gevoeld na het koopen van deze preparaten daar zij allen

BEVREDIGENDE RESULTATEN
LEVEREN.

In het Seizoen: HOEST, VERKOUDHEID en HUIDSKLEUR.

WHEELER'S **LIKDOORN-ZALF**, neemt Likdoorns weg enz., zonder pijn; 1/6; per post 1/10.
MEDLOW'S **HOEST STROOP** is uiterst doeltreffend voor Verkoudheid, Hoest, enz., voor Ouden en Jongen, 1/6; Per Post, 1/10.
MELK VAN **VIOLETTEN**, geheel en al ongemeend. Verwijdert Fratjes, Huidvlekken en geneest het Huid door de Zon verbrand, enz., 1/6; Per Post, 2/-.

Kunnen altijd gebruikt worden: HAAR-HERSTELLER en TANDEN-SPOELSEL.
WHEELER'S **CAPILLARINE**, (is geen verf). Herstelt het haar tot zijn oorspronkelijke kleur en doet den groei goed. 2/6; Per Post, 3/9d.
CARBULODENTOZO. Aangename Schuimende Tanden-Spoelsel. 1/6; per post 2/-

HEYNES, MATHEW & Co.,
Chemisten en Droogisten, KAAPSTAD.

BRITSCH ZUID-AFRIKA MAATSCHAPPIJ.

DORPEN.

BULUWAYO, GWELO.

De Heeren NAPIER en WEIR, gelastigd door de Britsch Zuid Afrika Maatschappij zullen houden

EENE VERKOOPING VAN STANDPLAATSEN
PER PUBLIEKE VEILING
TE BULUWAYO,

Op 30 Juli Aanst.,
TEN 10 URE 'S MORGENS
IN DE DORPEN VAN

BULUWAYO .... 600 STANDPLAATSEN.
GWELO .... 100 STANDPLAATSEN.

Alle Standplaatsen zullen verkocht worden als Vrijleen Eigendom tegen een opzet prijs van £40 elk. De termen voor elke Standplaats zullen zijn, een kwart kontant op den dag van verkoop, en de balans in drie gelijke paaiementen over vier, acht en twaalf maanden. De kosten voor opmeting bedragende £3 (kaart ingesloten) voor elke Standplaats zullen betaalbaar zijn op den koopdag.

De Plannen der Dorpen en de Voorwaarden van Verkoop zullen later verschijnen.

BULUWAYO, de voornaamste Stad in Matabeleland, wegens hare gezonde ligging en nabijheid aan de Goud-Strook is bestemd een der voornaamste middelpunten in het gebied der Maatschappij te worden; en Standplaatsen voor Woningen en Bezigheids-Pakhuizen behalen reeds goede prijzen. Daar is een overvloed van Hout zoowel als Water, en het distrikt heeft uitstekend Weiveld voor Vee enz. Negen en Zeventig Standplaatsen werden onlangs ten verkoop per Publieke Veiling in dit Dorp aangeboden, en allen werden verkocht tegen een gemiddelden prijs van £50 per Standplaats.

Omtrent 40 Huizen zijn thans in aanbouw, waaronder eenige Groote Bezigheids-Gebouwen. De berekende koste van een der Hotels is £5,000.

100 AANGENAME STANDPLAATSEN

voor buiten-verblijf prachtig gelegen aan de noorder zijde van de Rivier, omtrent een mijl van het Dorp, zullen ook ten verkoop worden aangeboden. De grootte van deze Bouw-Standplaatsen is 300 voet bij 200 voet en de opzet-prijs is £100 elk.

GWELO ligt ten noord-oosten van Buluwayo en ontleent zijnen naam aan eene Rivier in de nabijheid. De ontdekkingen van Goud die onlangs in dit distrikt plaatsgevonden hebben zijn van bijzonder gunstigen aard, en ten gevolge daarvan vermeerdert de bevolking snel. Dit Dorp is bijzonder geschikt voor Tak-Bezigheden, die van Buluwayo kunnen voorzien worden.

NOG 50 STANDPLAATSEN,

in dit Dorp zullen in SEPTEMBER te Salisbury aangeboden worden.
Vroeg in Juli zal Buluwayo in

TELEGRAFISCHE VERBINDING

zijn met alle deelen van de Kolonie en naburige Staten. Instructies met betrekking tot den koop van Standplaatsen kunnen dus indien vereischt naar Buluwayo getelegrafeerd worden.

HET DORP
VAN
MAZOE.

VERKOOPING PER PUBLIEKE VEILING.

DE HEEREN C. MADDOCKS en COMPANY, handelende onder instructies van de Britsch Zuid Afrika Company zal een Verkooping houden van

150 Standplaatsen in het Dorp van Mazoe,

TE SALISBURY,

OP DONDERDAG EN VRIJDAG,
27 EN 28 SEPTEMBER 1894.

MAZOE is gelegen ten noorden van Salisbury, de hoofdstad van Mashonaland van welke stad het gemakkelijk te bereiken is. Het Mazoe-distrikt bevat vele rijke reefs, en het dorp behoeft daarom het Middenpunt te worden van bezigheid, voor deze omstreek waarin er ook uitstekende landbouw plaatsen zijn.

Alle Standplaatsen zullen verkocht worden als vrij-erfpacht eigendommen tegen een inzetprijs van £40 elk. De voorwaarden van koop zijn, een kwart kontant op den dag van verkoop, en de balans in drie gelijke paaiementen over vier, acht en twaalf maanden. De fooien voor opmeting voor elke standplaats bedragende £3 (kaart insluitende) zijn betaalbaar op den dag van verkoop.

Teekeningen van het dorp en voorwaarden van koop zullen binnen kort uitgereikt worden.

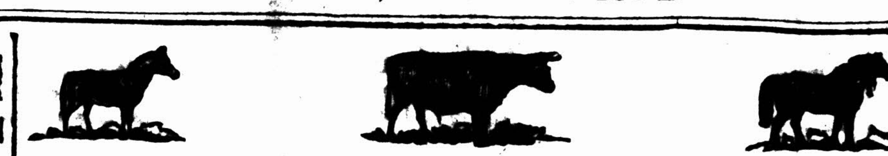

BELANGRIJKE VERKOOPING.

In den Boedel wijlen PETRUS ARNOLDUS PIENAAR, van Weltevreden, Hantam, Colesberg.

DE ONDERGETEEKENDE ZAL

OP WOENSDAG, 8 AUGUSTUS 1894,
TE WELTEVREDEN,

Beginnende om 10 Uur 's Voormiddags,

VERKOOPEN:

De welbekende Stoeterij van Hantamsche Paarden behoorende tot gemelden Boedel, bestaande uit: 130 Paarden, zijnde Merries en Veulens, Jonge Hengsten en Ruins, gedresseerde Rij- en Trekpaarden, allen van het echte Hantamsche Ras, waardoor de overledene zoo alombekend was.

16 Muilen (geleerd en ongeleerd.)
118 Afrikaner Beesten, waaronder beroemde Melk Koeien, uitmuntende Vaarzen, Jonge Bullen, en Koeien met Kalvers.
34 Jonge Ossen van 1 tot 3 jaar oud, en 50 Trek Ossen waaronder verscheidene bekwaam voor den Slachter.

Tevens zal aangeboden worden Rijtuigen, Wagens, Koorn, Garst, Haver, enz., en een verscheidenheid Huisraad.

Crediet Liberaal. Ververschingen in overvloed.

H. v. L. SLUITER, Afslager.

Colesberg, 21 Juni 1894.

Gouvernement der Zuid-Afrikaansche Republiek.

VIJF PERCENTS STAATSLEENING VAN 1892

DE NATIONALE BANK DER ZUID AFRIKAANSCHE REPUBLIEK, BEPERKT, zal op en na den 1sten Juli 1894 de halfjaarlijksche op dien dag vervallende rente betalen, drie dagen na vertoon van de Coupons der bovengenoemde Leening te Pretoria.

STELLENBOSCH.

Publieke Verkooping
VAN KOSTBARE
LOSSE GOEDEREN LEVENDE HAVE Enz., Enz.

In den Insolventen Boedel van JAN. MARTHINUS BEYERS JR. van Fortuintjesdorp, Stellenbosch.

DE Ondergeteekende in zijne hoedanigheid als eenig Curator zal publiek laten verkoopen op de plaats selve op

Donderdag, 5 Juli Aanst.

5 Paarden, 3 Varkens, 1 Koe, 1 Kar op Veeren, 1 Nieuw Mol-Wagen, 1 Geweer, 2 Ploegen, 1 Howard Egge (Nieuw) Graven, Pikken, Manden, 1 Paar Tuigen.

HUISMEUBELEN:

Bestaande uit Kasten, Ledikanten, Wasch- Kleed en Aanzet Tafels, Stoelen, Couches, Spiegels, Glas-Aardewerk, en Keukengereedschap enz.

EINDELIJK:

1 Lot Harvergerven, en wat er meer ten verkoop zal worden aangeboden.

Verkooping te beginnen om 10 a.m.

P. J. BOSMAN, P.W. zn.,
Eenig Curator.

Stellenbosch,
22 Juni 1894.

In het Hooggerechtshof der Kolonie Kaap de Goede Hoop.

In Zake de Likwidatie van de Kaap de Goede Hoop Bank Beperkt, overeenkomstig de Afsluitings-Akte van 1868.

GESCHIEDT Kennisgeving hiermede dat eene lijst van compromissen door de officieele likwidateuren van de Kaap de Goede Hoop Bank, Beperkt uitgevoerd te worden voor inspektie van belangstellenden liggen zal ten kantore van de Bank Union Gebouwen, St. Georges Straat, Kaapstad, voor een tijdperk van 14 dagen gerekend van den 26sten dezer, en dat het edelgestrenge hooggerechtshof op 12 Juli aanst. gevraagd zal worden dezelve te bekrachtigen.

Gedaan te Kaapstad, dezen 25sten dag van Juni 1894.

J. & H. REID & NEPHEW,
Prokureurs voor de Officieele Likwidateuren.

Zuid Afrikaansche Associatie.

VERKOOP VAN
Een Fidei Commissa Erfenis.

In den Insolventen Boedel van GERHARDUS NICOLAAS MECHAU, van Cradock.

DE Trustees zullen doen verkoopen op de Stoep van de Beurs,

OP ZATERGAG, 30 JUNI,

'S MIDDAGS PRECIES,

Het Recht, Titel en Renten van Insolvent op een zeker *Fidei Commissa* Erfenis geadministreerd door bovengenoemde Associatie in termen van het Testament van wijlen GERHARDUS NICOLAAS MECHAU van Stellenbosch.

Verdere bijzonderheden te verkrijgen van

HY. GIBSON,
A. METCALF,
Gezamenlijke Trustees.

Kerkplein, Kaapstad.
15 Juni 1894.

H. JONES & Co., Afslagers.

Victoria College, Stellenbosch.

SESSIE 1894-95.

HET College zal op Woensdag, 18 Juli 1894 heropenen.

Aanstaande studenten worden verzocht er op te letten dat het toelatingsexamen tot de Matriculatieklas dien dag om 9 uur v m. zal beginnen.

De Matriculatie en Intermediairklassen zullen op Maandag, 23 Julij, en de B.A. Klas op Maandag, 30 Juli beginnen.

De volgende beurzen zijn beschikbaar voor studenten voor de Intermediair en B.A. Klassen, n.m. Vijf beurzen van £10 elk; Twee van £15 elk; en drie van £16 10s, £20; en £25 respektievelijk.

Bijzonderheden met betrekking tot het toelatingsexamen en bovengenoemde beurzen zijn te vinden in het "College Calendar," dat verkregen kan worden op applikatie aan den ondergeteekende.

A. MACDONALD,
Secretaris van het Senaat.

BENOODIGD.

EEN of Twee-Honderd ponden gewicht KLIPZWEET.

HEYNES MATHEW & Co,
Kaapstad.

Malmesbury Executeurskamer en Voogdij- en Brand-Assurantie Maatschappij.

HIERMEDE wordt kennisgegeven dat de jaarlijksche Algemeene Vergadering van Aandeelhouders in de bovengemelde Maatschappij zal gehouden worden aan het Kantoor op

Op Woensdag, 18 Juli Aanst.,

'S VOORMIDDAGS TEN 10 UUR.

Ten einde het Verslag der Direkteuren te ontvangen voor het afgeloopen jaar.
Voor de Verdeeling van het batig saldo der Winst en Verlies rekening.
Ter verkiezing van Direkteuren in de plaats van hen die bij beurtwisseling aftreden.
Voor de verkiezing van Auditeuren.
Ten laatste om naar aanleiding van Art. 45 van de Akte van Overeenkomst in overweging te nemen de raadzaamheid om het bestaan der Maatschappij voor een verder tiental jaren voort te zetten.

Op Last,
Malmesbury, 23 Juni 1894. B. WETHMAR, Secretaris.

De aftredende Direkteuren zijn de heeren Nicolaas Jacobus Hendricus Crosser, Hendrik Rijk Benedictus Greeff en Pierce Ryan, L.W.V. die genoemd zijn voor herkiezing tezamen met de heeren Daniel Justus Ackermann en Hendrik Petrus Du Toit.

De aftredende Auditeuren zijn de Heeren Isaac Jacobus Johannes Van Aarde en Marthinus Smuts H. zn., die herkiesbaar zijn.

Lijst van Aandeelhouders gepubliceerd overeenkomstig Artikel XXXVI van de Acte van Overeenkomst.

Namen.	Getal Aandeelen.	Getal Stemmen.	Namen.	Getal Aandeelen.	Getal Stemmen.
Aarde, I. J. J. van	10	2	Langerman, F. H. B. ...	12	3
Ackermann, Jun., D. J. ...	30	6	Laubscher, Jacob	80	6
Ackermann, P. B.	80	6	Louw, A. W.	12	3
Ackermann, E. C. W. ...	30	6	Louw, Thos. A. J.	30	6
Ackermann, D. W. ...	30	6	Louw, Jan J.	30	6
Albertyn, J. J.	30	6	Louw, Jacs. J.	10	2
Baard, W. P.	30	6	Malherbe, W. D.	30	6
Basson, M. J.	30	6	Marais, J. J. ...	12	3
Basson, A. J.	30	6	Moldenhauer, F. R.... ...	30	6
Basson, J. H. A.	30	6	Moll, R. J....	28	6
Basson, C. P.	30	6	Moorrees, Jun. J. W ...	27	6
Basson, M. M.	30	6			
Basson, M. S.	12	3	Neethling, J. H.	30	6
Basson, J. H.	18	4			
Basson, B. M.	30	6	Piton, Hester C. M.... ...	12	3
Beer, M. J. de	6	2	Plessis, B. P. du	30	6
Bergh, M.	10	2	Polchet, F.	30	6
Changuion, F. D.	24	5	Rainier, G. G.	30	6
Cogill, W. H.	30	6	Rainier, A. E.	18	4
Croeser, N. J. H.	30	6	Retief, P. J.	30	6
Croeser, S. F. R.	10	2	Rust, G. W. D.	10	2
			Ryan, Pierce	30	6
Dekenah, D.	30	6	Ryan, C. K.	30	6
			Ryan, A.	10	2
Eaton, Chas. R.	24	5			
Ecksteen, A. L.	3	1	Schoor, M. J. van	20	4
Ecksteen, J. P. A.	18	4	Smit, H. J.	30	6
			Smuts, P. A.	10	2
Gous, P. C. F.	3	1	Smuts, M.	12	3
Gous, F. L. B. B.	3	1	Smuts, Thos. A. J. L. ...	12	3
Greeff, H. R. B.	12	3	Smuts, M. E.	12	3
Greeff, C. A. de	24	5	Smuts, H. son, M.	5	1
Greeff, H. J. M. de ...	30	6	Sprong, A. C. C.	20	4
Green, J. M.	30	6			
			Thomson, A.	6	2
Henry, Samuel	20	4	Toit, H. P. du	30	6
Hodges, James	30	6	Torbet, R. E. H.	10	2
Hofmeyr, J. J.	30	6	Toucher, G.	10	2
Hofmeyr, N. J.	30	6			
Hoffman, H. soon D. W. ...	30	6	Villiers, A. P. son, J. I. de ...	12	3
Jerram, William	12	3			
			Wagner, Thos. H.	30	6
Koch, A. C.	10	2	Wethmar, B.	30	6
Kock, Sen., Jos. de	5	1	Winder, R.	12	3

Aangenaam Nieuws voor het Vereerde Publiek van Kaapstad en Omgeving.

O. MONNIG,

HEEFT groot Pleizier bekend te maken dat zijn Eerste-Klas Kunstatelier, HOEK VAN ADDERLEY en CASTLE STRATEN, geopend zal worden tegen het midden van aanstaande Maand.

Het Werk spreekt voor zich zelf: de beste Schilderijen, Portretten, Vergrootingen, enz., enz., in geheel Zuid Afrika uitgevoerd.

O. MONNIG.

Door bijzondere aanstelling tot zijn Excellentie Sir HENRY B. LOCH, en President F. W. REITZ, hoek van Adderley en Castle Straten.

BOOMEN.

EENE groote verscheidenheid Jonge Geënte Vruchtboomen. Als ook honderden Jonge EIKENBOOMEN te koop bij

G. A. RETIEF,
Vredenhof,
Onder Paarl.

DOODBERICHT.

AAN betrekkingen en vrienden wordt bekend gemaakt dat aan de Pastorie te Piketberg overleden is op den 21sten Juni in zijn 32sten jaar mijn zeer geliefde oudste zoon DANIEL JOHANNES MORKEL, M.D.

DIRK CLOETE MORKEL, Sr.

DOODBERICHT.

ONTSLAPEN in den Heer op 26 Mei 1894, mijn teedergeliefde Echtgenoote JOHANNA MARGARETHA KOTZEE, in den ouderdom van 41 jaren, 6 maanden en 26 dagen, na een smartvolle lijden van drie maanden en 6 dagen aan den Kanker.

Hoe zwaar mij dit verlies ook zij echter troost ik mij met de woorden in Romeinen 8, vs. 18.

Hiermede breng ik ook mijnen hartelijken dank toe aan alle familie betrekkingen en belangstellenden voor hunne hulp aan mijne overledene Echtgenoote bewezen gedurende haar lijden.

De bedroefde Echtgenoot,
T. G. KOTZEE, J.P. zn.

Willems Rivier, N. O. Bokkeveld,
Dist. Calvinia, 6 Juni 1894.

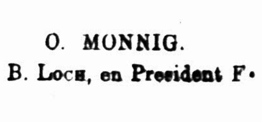

30 VETTE SLACHT-OSSEN,

Op Donderdag, 28 Dezer,

ZULLEN opgemelde Ossen per publieke veiling worden aangeboden te KLAPMUTS-STATIE.

J. S. Marais & Co., Afslagers.

EMILE H. VAN NOORDEN
ALGEMEEN EN WETS-AGENT,
Afslager en Gezworen Taxateur

Saken Waargenomen in de Magistraatshoven

Agentschappen met den Meesten Spoed Uitgevoerd.

LEENINGEN GESLOTEN
EN
VOORSCHOTTEN GEGEVEN

Kaapstad, No. 72 Loop straat

J. S. HOOGENDOORN
AANSPREKER Enz.,

BEGRAFENISSEN aangenomen Doodkisten, Lijkkoetsen een Rouwkoetsen Geleverd in den Kortst mogelijken tijd en tegen den billijken Prijs. Ribeek House, Hoek van de Bree- en Kortmarktstraten

Divisional Council Robertson.

LEASE OF OUT PAN.

WHEREAS Messrs. JOHANNES HENDRIK CROUS, and FREDERICK CHRISTIAN DE WIT, have respectively applied for Seven Years Lease of one Morgen of the Outspan Quariga, situate in the Fieldcornetcy of Montagu, in the Division of Robertson, together with grazing rights over the remainder of the Outspan. Notice is hereby given under Section 207 of Act No. 40 of 1889 that subject to the approval of His Excellency the Governor the said Lease will be offered for sale by Public Auction in front of the Divisional Council Office at Robertson, on Wednesday, the 12th day of September 1894, at 10 o'clock in the Forenoon at an upset price of £1 per annum, subject to the conditions and stipulations in the above Act and further to such conditions as may be declared on the day of Sale, and all persons having any objections to the lease of the said Outspan as above provided for are required to lodge their objections in writing with the Undersigned within one month from this date.

By Order,
G. W. BORCHERDS,
Secretary.

Divisional Council Office,
Robertson, 26 June 1894.

Afdeelingsraad Robertson.

HUUR VAN UITSPANNING,

AANGEZIEN dat de heeren JOHANNES HENDRIK CROUS en FREDERICK CHRISTIAAN DE WIT respektievelijk aanzoek hebben gedaan voor de huur van 1 morgen van de uitspanning Quariga in het Veldkornetschap Montagu distrikt Robertson, tezamen met de weirechten over het overige gedeelte van de uitspanning geschiedt kennis hiermede overeengomstig Sectie 207 van Akte No. 40 van 1889 dat onderworpen aan de goedkeuring van Zijne Excellentie den Gouverneur, genoemde huur per publieke veiling zal aangeboden worden op de Stoep van het Afdeelingsraad-kantoor te Robertson op Woensdag, 12 September 1894 ten 10 ure 's voormiddags met een opzet prijs van £1 's jaar, onderworpen aan de voorwaarden en stipulaties in bovengenoemde Akte en ook aan zulke voorwaarden als op den dag van den verkoop mogen genoemd worden en alle personen die eenige objecties tegen het verhuren van genoemde uitspanning hebben zooals boven aangestipt staat worden verzocht schriftelijk hunne objecties in te dienen bij den ondergeteekende binnen één maand van dezen datum.

Op last,
G. W. BORCHERDS,

Kantoor van den Afdeelingsraad,
Robertson, 26 Juni 1894.

VERKOOPINGEN.

JUNI.

28—Montagu, op de plaats "Concordia," levende have, graan en meubelen, in den boedel van wijlen den heer Willem A Burger,—G P Van Zijl, afslager.

JULI.

[illegible]—Laingsburg, de plaats "Koornplaats" in den insolventen boedel van den heer J R Fuller, —F W B Wilmot, afslager.

17—Porterville, machinerie gereedschap, hout ijzer en rijtuigen, van den heer C Toerein,—P J Retief, afslager.

AUGUSTUS.

8—Colesberg, op de plaats "Weltevreden" 150 Hantamsche paarden, enz, in den boedel van wijlen den heer Petrus Arnoldus Pienaar,—H L Sluiter, afslager.

Produktenmarkten.

KAAPSTAD.

VROEGE MARKT.

23 Juni, 1894.

	£	s.	d.		£	s.	d.
Boter	0	1	6	—	0	2	4
Boonen (groene) ...	0	6	[illegible]	—	0	6	3
Kool	0	0	1	—	0	0	2
Bloemkool	0	0	1½	—	0	0	2
Hoenders, per stuk	0	1	7	—	0	1	7
Uien	0	8	3	—	0	11	0
Aardappelen per mud	0	7	4	—	0	16	6
Patatas	0	4	6	—	0	4	8

2 Wagens, 57 Karren.

NIEUWE MARKT.

23 Juni, 1894.

	£	s.	d.		£	s.	d.
Boonen, (groen) ...	0	8	3	—	0	8	3
Boter	0	1	1	—	0	2	4
Kool	0	0	0½	—	0	0	0¾
Bloemkool	0	0	1	—	0	0	1½
Eenden	0	2	0	—	0	2	6
Hoenders	0	1	0	—	0	2	7
Guavas	0	0	6	—	0	3	4
Uien	[illegible]	4	6	—	0	8	3
Lemoenen	0	1	1	—	0	3	[illegible]
Aardappelen per mud	[illegible]	4	[illegible]	—	0	15	[illegible]
Patatas	[illegible]	[illegible]	11	—	0	3	0
Peren	[illegible]	[illegible]	[illegible]	—	[illegible]	1	[illegible]
Kweeperen	0	1	6	—	0	3	6
Ganzen	0	2	[illegible]	—	0	[illegible]	3
Nartjes	0	1	[illegible]	—	0	2	[illegible]
Pompoenen	[illegible]	[illegible]	3	—	0	0	3
Zuurlemoenen ...	0	1	4	—	0	2	3
Kalkoenen	0	[illegible]	11	—	0	7	6
Tomaten	[illegible]	1	4	—	0	1	4
Kalveren	0	7	[illegible]	—	0	1[illegible]	0
Eieren	0	11	6	—	[illegible]	14	[illegible]

PORT ELIZABETH.

(Van de heeren Hirsch, Loubser & Co.)

21 Juni 1894.

VOGELSTRUISVEDEREN.—De Londensche verkoopingen sloten deze week vaster en staartvederen waren 5 percent hooger dan bij de opening. Plaatselijk was er deze week meer levendigheid, en hoewel prijzen onregelmatig waren, waren witte en wijfjes toch 5 tot 10 percent hooger, staart 5 tot 10 percent lager, en andere soorten onveranderd. Wij quoteeren:—Witte superieur prima £8 10s 0d tot £15 0s 0d; prima £5 10s tot £7 10s 0d; eerste £4 0s 0d tot £5 0s 0d, tweede £2 10s 0d tot £3 10s 0d, derde £1 0s 0d tot £1 0s; Wijfjes, superieur £4 10s 0d tot £5 10s 0d, goed tot gewoon £3 0s 0d tot £4 0s 0d, tweede £1 15s 0d tot £2 10s 0d, derde £0 15s 0d tot £1 5s 0d; Bycocks (Fancy) £8 10s 0d tot £5 10s 0d; Zwarte, goed tot superieur lang £3 0s 0d tot £5 0s 0d, goed tot superieur middelmatig £1 1s 0d tot £2 10s 0d, goed tot superieur kort £1 2s 6d tot £1 10s 0d, inferieur kort £0 3s 6d tot £0 5s 0d, vlos £0 10s 0d tot £0 17s 0d; Vale, goed tot superieur lang £2 5s 0d tot £2 15s 0d, goed tot superieur middelmatig £1 0s 0d tot £1 10s 0d, goed tot superieur kort £0 6s 0d tot £0 10s 0d, inferieur £0 2s 0d tot £0 3s 0d, vlos £0 9s 0d, tot £0 15s 0d; Spadonas (jonge vogels) £1 10s 0d tot £2 10s 0d, smal en hard £0 10s 0d tot £1 5s 0d, chicks £0 0s 6d tot £0 1s 0d; Staart, wit £1 12s 0d tot £1 16s 0d, gekleurd £1 4s 0d tot £1 8s 0d, donker £0 10s 0d tot £0 16s 0d, staart B B, £0 18s 0d tot £1 2s 0d.

VELLEN.—Bokke- en angoravellen blijven onveranderd, doch schaapvellen zijn verder verzwakt, daar de meeste koopers slechts 3d. tot 3¼d. per bundel ongesorteerd daarvoor aanbieden. Op de Londensche verkooping van Vrijdag vielen schapenvellen ⅛d. tot ⅜d. Wij quoteeren:—Merinos in bundels, ongesorteerd 3d tot 3½d per lb; Pelts, 2½d, Kaapsche 0d tot 1s; Bokkevellen, in bundels gesorteerd, 7½d tot 7¾d per lb; do beschadigd, 0s 2½d tot 0s 0d, angoravellen, in bundels, gesorteerd, 4¼d tot 0d per lb; do. geschoren 3d tot 0d per lb; do beschadigd, 0d tot 1½d; Huiden, droge, 3½d tot 0d per lb; droog gezouten, 3½d tot 0d per lb; natte, 0s 0d tot 2½d per lb; droog, beschadigd, 0s 0d tot 2¼d per lb.

BOKHAAR.—De markt is deze week merkbaar verbeterd, daar het koopen meer algemeen was, en prijzen rezen tot 10½d. voor goede gemiddelde eerste, 11d. voor superieure en 11¼d. voor extra superieure. Winterhaar blijft verwaarloosd, en 8½d. tot 9½d is de gewone prijs, terwijl voor gemengd zomer er een goede vraag is tegen 9¼d. tot 10d. Op de markt van Dinsdag werden 51 balen aangeboden en 40 verkocht. De aanvoer bestond voor het meerendeel uit gemengd en inferieur haar. Wij quoteeren:—Extra superieure kids 13½d tot 0d; superieure 13d tot 0d; Goede gewone gemengde kids 11½d tot 12½d; Extra superfijn lange eerste 0d tot 0d; Superieure eerste 11d tot 11, Goede gemiddelde eerste 10½d tot 0d; gemengde eerste 9½d tot 10¼d; Tweede 7d tot 8d; Vaal 7d tot 7½d; Vlokken 4d tot 4¼d, Winterhaar 8¼ tot 9½d.

WOL.—Er is een beetje beter toon, doch er is geen verandering in prijzen te melden. De denkbeelden van koopers zijn nog beneden die van houders en transacties zijn dientengevolge zeer beperkt. Op de markt van heden werden 318 balen aangeboden en 157 verkocht. Verscheidene partijen karoo vette werden aangeboden, die verkocht werden voor 4½d. tot 4¾d. voor partijen om te kammen. Prijzen van die soort waren ¼d. in in sommige gevalleen ½d. hooger. Inferieure en korte vette om te wasschen toonden geen verbetering. Wij quoteeren:—Extra superieure 12 maanden Grasveld vette, 5¼d tot 0d per lb; goede tot superieure 12 maanden Grasveld vette, 0s 4½d tot 0s 5d per lb; korte tot middelmatige Grasveld vette, 0s 4½d tot 4¾d per lb; extra superieure 12 maanden Karoo vette, 0s 5d tot 0s 5½d per lb; goede tot superieure 12 maanden Karoo vette, 0s 4½d tot 0s 4¾d per lb; korte tot middelmatige Karroo vette, 0s 4d tot 0s 4½d per lb; zware slechte vette 0s 3½d tot 0s 3¾d per lb.; ruwe en gekleurde vette, 0s 3¼d tot 0s 0d per lb; extra superieure Uitenhage sneeuwwitte, 1s 1d tot 1s 2d per lb; superieure Uitenhage sneeuwwitte, 1s 0¼d tot 1s 0½d per lb, goede Uitenhage sneeuwwitte, 0s 11½d tot 1s 0d per lb; slechte en met onkruid Uitenhage sneeuwwitte, 0s 10d tot 0s 11d per lb; op het land gewasschen, droog, 0s 10d tot 0s 10½d per lb; op het land gewasschen, slecht, 0s 9d tot 0s 9½d per lb; ruwe en gekleurde gewasschen, 0s 8d tot 0s 8d per lb. zwarte ruwe gewasschen, 0s 10d tot 0s 10½d per lb; witte kruisras gewasschen, 0s 10d tot 0s 10½d per lb; witte ruwe gewasschen, 0s 6½d tot 0s 8½d per lb.

KIMBERLEY.

(Van de heeren Jas. Lawrence & Co.)

22 Juni, 1894.

Zemelen, per zak, 100 lbs, 5s 3d tot 5s 9d; Garst, per zak, 163 lbs, 8s 6d tot 10s 3d; Suikerboonen, p zak, 203lb, 34s 0d tot 36s 0d; Boonen, Kaffer, 13s 0d tot 14s 0d; Kaf (Koloniaal) per baal, 300 lbs, 13s 0d tot 16s 6d; Do. (O. V. S.), 10s 6d tot 12s 6d; Voer, per 100 lbs, 9s 0d tot 10s 6d; Kafferkoorn, per zak, 7s 6d tot 9s 0d; Boerenmeel, ongesift, 14s 0d tot 17s 6d; Boerenmeel, gesift, 19s 0d tot 21s 0d; Meel, Vrijstaat, 12s 6d tot 15s 0d; Gele Mielies per zak, 9s 6d tot 10s 6d; Gemengde do, 7s 0d tot 9s 0d; Witte do, 7s 9d tot 9s 0d; Wit Mieliemeel, 203 lbs, 12s 0d tot 13s 0d; Geel Mieliemeel, 203 lbs, 11s 0d tot 12s 6d; Haver, Kaapsch, per zak, 150 lbs, 15s 6d tot 16s 0d; Haver, Zaad, 130 lbs, 9s 0d tot 10s 0d; Uien, per zak, 120 lbs, 15s 0d tot 16s 0d; Aardappelen, per zak, 163 lbs 9s 0d tot 19s 0d; Tabak, per lb, 0s 2d tot 0s 8½d; Rog, der zak, 203s lb, 0s 0d tot 0s 0d; Koorn, per zak, 203 lbs, 10s 0d tot 12s 6d; Zweepstokken, per stuk, 0s 6d tot 3s 0d; Boter, per lb (versch). 1s 6d tot 1s 9d; Boter (tweede kwaliteit) 0s 10d tot 1s 3d; Eieren, per dozijn, 1s 2d tot 1s 6d; Eenden, per stuk, 1s 9d tot 2s 3d; Hoenders, 1s 3d tot 1s 9d; Kalkoenen, 3s 0d tot 8s 0d; Gedroogde Vruchten, per lb, 0s 0d tot 0d; Ham en Spek, per lb, 0s 7d tot 0s 9d; Zout, per zak, 4s 3d tot 4s 9d.

Slachtvee.—Ossen, prima, 600 lbs, £6 0s tot £6 10s; Ossen, 500lbs, £5 0s tot £5 10s; Koeien, 400 lbs, £3 10s tot £4 10s. Kalveren, 25s tot 30s 0d. Varkens, 100 lbs, 35s tot 40s 0d; Lammeren, 30 lbs, 6s 6d tot 7s 6d. Hamels, 50 lbs, 12s 0d tot 13s 0d; Kaapsche Schapen, 13s 0d tot 0s 0d Kapaters, 50 lbs, 11s tot 12s 0d.

Trekvee.—Ossen, goede, £4 0s tot £4 10s; Muilen, groote, £10 tot £12; Muilen, kleine, £7 tot £8 0s. Melkkoeien, £5 tot £15 0s; Rijpaarden, £10 tot £15 0s. Trekpaarden £10 tot £15.

OPMERKINGEN.—De markt was deze week beter van produkten voorzien dan de vorige. Verscheiden vrachten mielies zijn aangeboden en bovendien hebben een aantal wagens gelost aan de winkels. Niettegenstaande den grooteren aanvoer blijven de prijzen soowat dezelfden als verleden week. Zemelen blijven vast. Garst is zonder noembare verandering, en er wordt slechts kleinhandel in dit artikel gedreven. De weinige zakken aangeboden suikerboonen brachten hooge prijzen op. Kaf, voeder en haver vast. Boerenmeel onveranderd. Uien matig aangevoerd; zij brengen goede prijzen op. Aardappelen van goede kwaliteit worden gevraagd, doch inferieure zijn onverkoopbaar. Inferieure tabak is overvloedig doch goede is schaarsch. Van tweede-kwaliteit boter is er een goede aanvoer en prijzen zijn laag. Welbekende eerste-klas merken bedingen nog goede prijzen. Eieren zeer overvloedig en dientengevolge goedkooper. Pluimvee is matig aangevoerd. Gewoon vee is overvloedig; doch voor prima-kwaliteit is navraag. Schapen zijn overvloedig.

BLOEMFONTEIN.

(Van de heeren Frank Oldfield & Co.)

23 JUNI. *(Per Telegraaf)*.—Prijzen van produkten op heden:—

Gezift meel	0	15	6	—	1	1	0
Mielies (droog) ...	0	7	0	—	0	8	[illegible]
Kafferkoorn ...	0	6	6	—	0	7	6
Koorn	0	13	0	—	0	15	0
Mieliemeel	0	8	6	—	0	9	6
Kaf	0	8	6	—	0	9	6
Aardappelen (uit den Vrijstaat) ...	0	18	0	—	1	0	0
Aardappelen (uit de Kolonie)	0	9	0	—	0	11	0
Zemelen	0	3	0	—	0	4	0

De markten zijn niet verbeterd. Wagens voor Kimberley zijn schaarsch.

De Zuid-Afrikaan

VEREENIGD MET

ONS LAND.

DINSDAG, 26 JUNI, 1894.

DE BRANDENDE KWESTIE.

HET wetsontwerp op brandziekte is de brandende kwestie dezer sessie en de discussie in het parlement reeds er over gevoerd toont aan hoezeer het sommige gemoederen aan brand heeft gezet. Wij vertrouwen dat leden tot bedaring zullen komen als de kwestie in comité-generaal ter behandeling wordt gebracht en dat van beide zijden men streven zal elkanders bezwaren goed te overwegen met de eerlijke bedoeling om eene verstandige en bestaanbare wet te maken. Wij hebben in deze kwestie twee uiterste partijen, die beide in het huis vertegenwoordigd zijn. Aan den eenen kant staan zij die maar zoo losweg verklaren dat de schade door brandziekte aan het land veroorzaakt een millioen pond sterling of meer bedraagt en die spreken alsof een brandziektewet voor goed een einde zal maken aan al de tegenheden waaronder de veeboer gebukt gaat en een gulden eeuw voor hem zal doen dagen. Aan den anderen kant staan zij die de schade zooveel mogelijk trachten weg te cijferen en weg te redeneeren en brandziekte als een der mindere plagen die op den boer drukken beschouwen. Tot de eene partij behooren zij die geen wet te streng achten en bij de uitvoering der wet de omstandigheden onzer boerenbevolking niet in acht nemen. Tot de andere partij behooren zij die zelfs tegen eene gematigde, billijke wet objecteeren, als zijnde onuitvoerbaar en eene noodelooze inmenging van den kant der regeering in de vrijheid en de rechten van den landeigenaar. De waarheid ligt tusschen de uitersten. De brandziekte kost het land wel geen millioen sterling per jaar, doch de schade daardoor veroorzaakt is aanzienlijk genoeg om groote bezorgdheid te baren en het aanwenden van middelen ter uitroeiing er van een heiligen plicht te maken. Daarbij mag men niet de eigenaardige omstandigheden des lands uit het oog verliezen, noch met lichtvaardigheid lasten opleggen aan een deel onzer bevolking die reeds veel te dragen heeft.

Letten wij op de voornaamste bezwaren tegen eene brandziektewet die zijn aangevoerd, dan moeten wij erkennen dat wij ze niet gegrond achten. Uit beginsel is er geen grondige objectie tegen eene brandziektewet. Men spreekt van de vrijheid van den onderdaan, doch elke wet beperkt de vrijheid van den onderdaan in meerdere of mindere mate, en waar zulks noodig blijkt ter bevordering van het algemeen welzijn of ter bescherming van den naaste, daar moet men zich zulke wetgeving getroosten. Boeren schijnen het vooral tegen de inmenging van inspekteurs te hebben en dit is heel begrijpelijk, vooral na de ondervinding die men in dit land van inspekteurs reeds heeft gehad. De inspekteurs, meer dan iets anders, hebben de vroegere wet zoo gehaat gemaakt. Een eerste oogmerk, zoo men een bestaanbare wet hebben wil, zal dus moeten zijn om te verzekeren dat men een betere klasse van inspekteurs krijgt. Tegen het beginsel van inspektie is het verkeerd om bevooroordeeld te zijn. De inspekteur is daar niet voor den boer die zijn plicht behoorlijk vervult, maar voor den nalatige. De heer VAN DER VIJVER vindt het iets verregaands dat een respektabele boer zich aan inspektie moet onderwerpen. Onze onderwijzers echter vinden in inspektie niets vernederends. Bij aankomst uit een vreemd land wordt de respektabele man evenals de schurk aan inspektie onderworpen, om te beletten dat smokkelarij zal worden gepleegd. Niemand echter denkt daarover te klagen en de boer die zijn werk goed doet zal evenmin over inspektie te klagen hebben.

De tegenstanders eener brandziektewet beroepen zich op het feit dat de meerderheid der boeren er tegen is. Dat zulks het geval is dunkt ons geen uitgemaakte zaak. Hoewel in zekere deelen van het land de wet vrij algemeen wordt afgekeurd, toch hebben wij reden om te gelooven dat als men let op het getal vee in hun bezit de meerheid ten gunste eener brandziekte-wet is. Aan den anderen kant wijst men op de vele petities in het parlement tegen de wet ingediend. Men moet daarbij echter niet uit het oog verliezen dat het altijd veel gemakkelijker is eene agitatie tegen dan voor eene zaak aan den gang te zetten. Terwijl tegenstanders zich druk hebben beijverd om petities tegen eene brandziekte-wet op te maken, hebben voorstanders stil gezeten, omdat zij wisten dat de regeering de zaak in handen had genomen. Daarbij komt nog dat de helft der petities slechts tegen eene wet voor de noordwestelijke distrikten zijn en dat vele der andere petities stellig niet tegen eenige brandziekte-wet maar tegen de bill voor het huis zijn.

De heer SMITH, dien wij niet te hoog prijzen kunnen voor de gematigde houding door hem aangenomen en voor het verstandig woord door hem tot het debat bijgedragen, wees er op dat in zijne afdeeling velen, die voor eene brandziektewet waren, tegen deze bill zijn, o.a. omdat er in voorgesteld wordt het recht aan inspekteurs te geven om kralen te vernielen. Uit wat in het debat werd aangevoerd door mannen als de heeren LE ROEX, VAN DER VIJVER en anderen, is ook duidelijk gebleken dat een der hoofd-bezwaren tegen de bill in dat artikel gevonden wordt, dat ziet op het vernielen van kralen. Het is echter duidelijk gebleken uit wat de heer FROST en dr. SMARTT en een man als de heer JONES, die voor een strenge wet ijvert, hebben gezegd, dat de bedoeling nooit was om kralen van eenige waarde te doen vernielen. Dit bezwaar kan men dus opgeheven beschouwen. Zoo zijn er andere bezwaren die eene verstandige bespreking der kwestie in comité uit den weg zal ruimen. Daartoe zal men echter hartelijk moeten samenwerken met het doel om elkander zooveel mogelijk tegemoet te komen. Wij hopen dat vooral de leden der oppositie dit zullen inzien en niet uit oppositie-zucht de zaak zullen laten verongelukken. Na wat gisteren door den heer P. J. DU TOIT, J. P. DU PLESSIS en anderen is gezegd gelooven wij zullen allen inzien dat deze de eenige raadzame weg is om in te slaan.

ALLERLEI.

De Fransche President.

De heer Sadi-Carnot, president der Fransche Republiek, is vermoord door een Italiaan genaamd Santo, die, zooals Reuter seint, weigerde de beweegreden voor zijn daad te ontvouwen,—hetgeen natuurlijk niet pleit voor de geldigheid dier beweegreden. De heer Carnot was een kundig politikus en een helder spreker, die door zijn onvermoeibare werkkracht algemeen respekt verwierf. Hij werd in 1887 met de overgroote meerderheid der leden van het congres, bestaande uit senaat en kamer van afgevaardigden, tot president der republiek gekozen en hij was voornemens zich in December van dit jaar—de presidenten der Fransche Republiek treden om de zes jaar af—weder kandidaat te stellen. Hoewel de kreet:—*Le Roi est mort, vive le Roi!* alleen in een monarchie waar erfopvolging is recht van bestaan heeft, kan toch in dit geval met vrij veel zekerheid als zijn opvolger worden aangewezen de heer Casimir-Perier, de onlangs afgetreden eerste minister. Deze was als hoofd van het kabinet niet gevallen, doch hij liet zich vallen, zopals een der per laatste mail ontvangen bladen het kort en krachtig uitdrukte. De ambitie van den heer Casimir-Perier stond voor den presidentszetel niet stil en men fluisterde in Parijs dat de heer Carnot hem het premierschap aanbood omdat Carnot in hem een gevaarlijk mededinger zag naar het presidentschap. Immers, de Fransche senaat en kamer van afgevaardigen, in zitting vereenigd, kiezen als president nooit den man die op het oogenblik eerste minister is, doch gewoonlijk den *Leader of the House* of een der voornaamste mannen uit de parlementaire partij die den boventoon voert. Sedert de heer Perier niet meer minister was stonden zijn kansen om tot president te worden verkozen gunstig en hij moet dan ook na de onbeduidende nederlaag waarop hij zijn kabiniet liet vallen met een stralend, bijna lachend, gelaat de vergaderzaal verlaten hebben. Nu de heer Carnot op zulke treurige wijze om het leven is gekomen, is de heer Casimir-Perier de aangewezen man om zijn opvolger te zijn. Dat, overigens, deze lafhartige moord verreikende gevolgen zal hebben op Frankrijks binnenlandsche politiek gelooven wij niet.

Een Betreurenswaardige Demonstratie.

Hetgeen gisteren te Pretoria geschiedde bij de aankomst van den hoogen commissaris is een dier betreurenswaardige uitingen van een opgewonden volkshoop die niets dan kwade gevolgen kan na zich sleepen. Een regeering, een staat, een geheel volk te beleedigen in den persoon van het hoofd van dien staat, is een daad die, zoolang dat volk en die regeering het heft in handen hebben, moet terugvallen op het hoofd der beleedigers selven. Verstandige menschen zullen zich dan ook van demonstraties gelijk degene die gisteren te Pretoria plaatsvond onthouden, doch een volkshoop is gewoonlijk niet uit verstandige menschen saamgesteld. Wij erkennen ten volle dat de uitlanders in de Transvaal, vooral sedert den laatsten tijd, gegronde redenen tot ontevredenheid hebben, en de opgewondenheid moet wel tot een hoog punt opgedreven zijn voordat in het anders zoo kalme en bedaarde Pretoria een menigte te vinden was om het houden van zulk een demonstratie mogelijk te maken. Doch dien ontevredenen staan verschillende wegen open om op constitutioneele wijze hunne bezwaren te luchten, en zij hebben zich waarlijk niet ontzien, om president Kruger lastig te vallen met couranten-artikels, adressen, deputaties, memories, vergaderingen, als anderszins. Dat nu op zulk een wijze de kroon op het werk moest worden gezet, en dat president Kruger zoo diep vernederd moest worden in tegenwoordigheid van den gezant eener vreemde mogendheid is een feit dat tegelijk verontwaardiging en droefheid wekt; verontwaardiging tegen het gepeupel dat zich zoover kon vergrijpen, droefheid over het lot der welgezinden onder de uitlanders, waarop die ongelukkige demonstratie ongetwijfeld een ongunstigen invloed zal uitoefenen. Ieder fatsoenlijk man in Zuid-Afrika zal natuurlijk met president Kruger, en de Transvalers in het algemeen, sympathiseeren en niet dan bewondering hebben voor de kalme waardigheid waarmeê zij zich gedroegen onder zoo aller-pijnlijkste omstandigheden. Voor Sir Henry Loch moet het geval ook alles behalve aangenaam geweest zijn, en, hoewel wij, volgens de tot nu toe ontvangen berichten, nog geen gronden vinden voor den grooten lof dien Reuter's agent te Pretoria hem toezwaait, moeten wij erkennen dat hij zich door het instellen van een hoera voor president Kruger, gedroeg zooals men van een man van opvoeding en wellevendheid verwachten mag. Wij zijn overtuigd dat dergelijke tooneelen zich niet meer zullen herhalen als de hooge commissaris in het publiek en onverholen zijn afkeer daarvan te kennen geeft, en wij hopen en verwachten dus dat dit bij de eerste de beste gelegenheid geschieden zal, indien het niet reeds geschied is.

MAILBRIEF.

Door "BATAVUS."

De geest van verveling die maar al te zeer door de debatten dezer parlementszitting waait, is in de vorige week afgewisseld door vrij wat levendigheid bij enkele debatten, waaronder vooral dat van Vrijdag ll. over de tweede lezing der brandziektewet behoorde. Het werd hervat door dr. Smartt, een jonge Ier die den slangenstaf van Esculapius aan de wilgen heeft gehangen om even als Apollo...... schaapboer te worden wou de pen neerschrijven, maar 't waren koeien die de god hoedde, terwijl de dokter zich in de schaapboerderij heel wat prijzen heeft verworven. Hij was lid en, nadat de heer Frost minister van landbouw was geworden, ook voorzitter der brandziektecommissie, en achtte het nu zijn plicht in een uitvoerig betoog ten gunste eener wet te treden die voornamelijk op de bevindingen der commissie gegrond was. In zoover was zijn *debut*—eerst in dit parlement heeft hij, en wel als Bondskandidaat, zitting,—bijzonder gelukkig als hij een welbespraaktheid bleek te besitten die in het Koloniale parlement zeldzaam is, en die hoop geeft dat men in hem iets beters zal zien dan de middelmatigheden die men thans vooral in de gelederen van het 'ong. Z Af ika ziet; want tot dusver was geen hunner ook maar in de verste verte met zulk on te led als de heer Merriman en Sir Gordon Sprigg te vergelijken. Zijn rede zat goed ineen; naast de gewone argumenten ten gunste der brandziektewet bracht hij vooral de eenstemmigheid van de leden der commissie te berde, waarvan vroeger twee niet voor een brandziektewet waren, en wees hij er op dat, soo de boeren van het noordwesten klaagden dat in een droog land als het hunne de wet dubbel bezwaar gaf, zij vergeten dat de siekte zich moeilijker in een nat dan in een droog land laat uit den weg ruimen. Tegen een schikking die het vernielen van kralen uit de wet verwijderen en het toesicht op de uitvoering der wet aan plaatselijke comités laten zou verklaarde hij niet te zijn, mits men de wet in comité-generaal liet komen. Hem volgde de heer Abrahamson, lid voor het schapen-distrikt Somerset Oost, met een betoog over de bezwaren der nieuwe wet en de overdrijving der van haar verwachte voordeelen waar haar voorstanders zich aan schuldig maakten; maar zijn rede stak zeer af bij die van dr Smartt, en zijn verklaring aan het einde dat hij voor de tweede lezing zou stemmen lokte afkeurend gemompel van Afrikaner kant uit. De heer Smith, in weerwil van zijn Engelsch-lijkenden naam door en door een Afrikaner, en bekend als een voorstander van maatregelen tegen brandziekte, erkende de bezwaren der aanhangige wet, maar het sterkst werd tegen die beswaren te velde getrokken door de heeren Van der Vijver en Van Wijk, de beide leden voor Riversdal, een distrikt waar men onlangs een zeer bloeiende wolmarkt heeft opgericht, maar waar men met de bestaande wet nooit iets te doen heeft gehad. De heer Van der Vijver, wiens rede natuurlijk in het Hollandsch werd gehouden, maar door de Engelsche leden goed gevolgd werd, bracht de kwestie op politiek terrein, den heer Rhodes verwijtende dat hij in der tijd de Afrikaner partij versocht had om hem niet tegen te werken maar hem met billijkheid te behandelen, terwijl hij nu zelf onbillijk genoeg was geweest om met zijn tyrannieke wet, die den boer afhankelijk van den inspekteur maakte, voor den dag te komen zonder de Afrikaner partij ook maar eenigszins te raadplegen. Daarmeê, zeide hij, groef de heer Rhodes zijn eigen graf. Verlieten hem de Afrikaners, zooals, in de oude dagen, koning Rehobeam door de tien stammen verlaten was, dan zou hij spoedig zien dat hij elders bitter weinig steun zou vinden. Wat hij wilde was dat de regeering nog vóór de tweede lezing zich met de Afrikaner partij verstaan en bepalingen in de wet brengen zou die ze aannemelijk konden maken; zoo neen, dan zou zij van haar gedrag de wrange vruchten plukken. Schoon de heer Van der Vijver volstrekt niet als aanvoerder der Afrikaner partij kan gelden maakte zijn toespraak blijkbaar meer indruk dan iets wat er van denzelfden kant gezegd was, en wel omdat er in zijn betoog over de verhouding tusschen regeering en Afrikaner partij onbetwistbare waarheid zit.

In dergelijken zin sprak ook de heer Van Wijk, en het bleek uit beide toespraken en uit hetgeen ook verder gezegd werd dat men van Afrikaner kant vooral tegen de inspekteurs is. Nu is het de vraag of men zonder inspekteurs die louter van de regeering afhankelijk zijn een behoorlijke uitvoering eener brandziektewet kan hebben, en op dit punt wordt door de voorstanders der wet vooral gewezen. Waarom, seggen zij, sullen de schaapboeren het zich niet getroosten om een tijd lang, in plaats van koningen op hun plaatsen te zijn, aan inspekteurs te gehoorzamen, als zij daardoor hun kudden schoon krijgen? Nu had intusschen den vorigen dag de heer Van Wijk ook over een ander punt het woord gevoerd, nl. over het plan van den heer O[illegible] om veedieven naar St.-Helena te laten deporteeren, een plan waarbij de geheele kwestie van de behandeling der gevangenen ter spraak kwam; en hij had toen opgemerkt dat als men de kleurlingen belette om in de dorpen te luieren, maar hen dwong te arbeiden, men weinig meer van veediefte zou hooren. En mag men nu niet vragen of de regeering haar plannen omtrent de brandziekte er veel lichter door zou krijgen als zij op dit punt in Afrikaner zin handelde? Zij zou dit kunnen doen zonder terstond tot de doorslaande veranderingen te grijpen die hier moeten zijn als de zaken ooit recht sullen komen. Het eenige wat voorloopig noodig is zou een wijziging in de rondlooperswet zijn die het duidelijker dan thans maakt dat de magistraten ze even zoo moeten toepassen als de heer Bamberger, die van geen kleurling hoorde die niet in dienst was of hij sat er terstond achter; en dan verder een bepaling die den gevangene na of zelfs vóór den afloop van zijn straftijd als *servus pœna* bij een boer liet werken, eenigszins zooals men in Frankrijk iemand onder toezicht der politie stelt als zijn eigenlijke straftijd uit is. Ongelukkig schijnt er hier geen regeering te zijn die niet te banghartig is om iets aan te durven wat in Engeland voor slavernij sou gelden, al liet de heer Rhodes sich nog zeer onlangs in het parlement tegen de hier heerschende gelijkstelling tusschen kolonisten en naturellen uit; en dat lafhartig hechten aan Britsche humaniteits-begrippen is in waarheid de vloek van dit land.

Den heer Rhodes werd onlangs in het parlement door den heer De Waal gevraagd waarom er, in weerwil van vroeger gedane beloften, in de overeenkomst tusschen de Gecharterde en de rijksregeering, niets gemeld was over vrijen invoer van Kaapsche produkten binnen het gebied der maatschappij; en het bleek toen dat er over die invoerkwestie een strijd bestond tusschen hem en de rijksregeering, daar hij verlangde dat bij de overeenkomst zou worden vastgesteld dat het gebied der Gecharterde slechts dan onder het tolverbond zou komen als Britsche fabrikaten nooit hooger zouden belast worden dan onder het thans bestaande tarief. Dit werd door de rijksregeering afgekeurd als in strijd met Engeland's handelspolitiek, terwijl de heer Rhodes het aanbeval als een middel om Engeland een voorrecht te schenken als loon voor hetgeen het voor Zuid-Afrika gedaan had. Maar heeft niet Engelands invloed gestrekt om hier juist die gelijkstelling tusschen kolonisten en naturellen, geboren heerschers en geboren dienenden, tot stand te brengen die hij zelf afkeurt, en zal niet zulk een plan de republieken van Kaapkolonie en Gecharterde vervreemden? De positie van den heer Rhodes is alles behalve gemakkelijk, maar zij wordt veel swaarder als hij tusschen twee stoelen gaat sitten, en door Engeland tegen den zin der rijksregeering voordeelen op te dringen die het niet vraagt, bij de Afrikaners zich verdacht maakt. Voor 's hands echter wordt dit punt minder besproken dan het waard is, schoon een hier verschijnend Engelsch blad, dat anders meest aan de zijde van onsen eersten minister staat, in deze nieuwe politiek bezwaar blijkt te zien.

De heer Wege, tegen wiens verkiesing als lid voor Clanwilliam een petitie was ingekomen, heeft het bij het hooggerechtshof gewonnen, tot groote vreugde van de Afrikaner partij in het parlement, waar hij zeer gezien bij is. Een onaangenaam debat over een seer verstandig voorstel der regeering omtrent terugbetaling van sekere gelden aan de Ned. Z.-A. spoorwegmaatschappij heeft den heer Merriman weder gelegenheid gegeven om hatelijkheden tegen de maatschappij te debiteeren, recht geschikt om de verhouding tusschen Kolonie en Z.-A. Republiek nog minder goed te maken dan zij reeds is; en hij kreeg hierover ook er van langs van den heer Van der Walt.

Uit de Kolonie is nog te melden dat het met de Brandewijnmaatschappij beter gaat dan vroeger, en dat de zaak der vruchtenkweekerij flink behartigd wordt. In den Vrijstaat, vanwaar president Reitz vertrokken is om morgen zijn reis naar Europa te beginnen, is men besig met de spoorwegkwestie; in Natal heeft het parlement de wet goedgekeurd die aan regeeringsbijstand voor invoer van Indiërs perk stelt, en aan de regeering de macht toegekend om de doorvoerrechten zoo te regelen als zij wil. Uit Bechuanaland en het noorden is niet veel te melden.

Wat de Z.-A. Republiek aangaat, daar is de oorlog met Malaboch flink aan den gang, en niet sonder verlies heeft men zijn berg met goed gevolg bestormd; maar generaal Joubert meent dat hij hulp van Magato erlangt, en andere opperhoofden staan, zegt men, gereed hem te helpen zoodra de boeren een nederlaag lijden. Van Engelschen kant wordt intusschen zeer geklaagd over het kommandeeren schoon het hooggerechtshof heeft uitgemaakt dat het wettig was, en schoon, wat meer beteekent, de oorlog eenvoudig ten doel heeft om kolonisten-heerschappij over de naturellen te verschaffen, iets wat Engelschen ondernemingsgeest des te meer sal bevorderen, daar een gelukkig gevoerde oorlog stellig heel wat goudplaatsen openen en tevens tot oplossing der arbeidskwestie leiden zal. Dit belet intusschen de Engelschen te Johannesburg, die niet worden opgeroepen, niet om aan Sir H. Loch, net naar Pretoria vertrokken om de Swazie-zaak te regelen, een petitie te zenden waarin zij over ondragelijke dwingelandij klagen, als zoodanig het ontzeggen van politieke rechten aan uitlanders noemende, en tegelijk over hun trouw en gehechtheid aan de koningin doorslaan. Rechtvaardigt dit doorslaan de Transvaalsche regeering en wetgeving niet ten volle? Engelschen die wat waard zijn zouden niets liever willen dan samen met de Afrikaners aan de onbeschoftheid van naturellendom perk te stellen, en de werkkrachten zoowel als het land van het tot dienen bestemde ras te exploiteeren; maar neen, dat willen de Transvaalsche Engelschen niet, en alles ziet er naar uit als dreigt er een erger rassenstrijd tusschen kolonisten dan men hier nog gezien heeft. Of Sir Henry Loch hetzij aan deze zaak of aan die van Swazieland iets zal kunnen doen, nu dezdoor het laffe to-kennen van rechten aan die fraaie Swazi-natie door Engeland in den grond bedorven is, dat is de vraag; maar nauwelijks is het de vraag dat van Sir Henry Loch door de Transvaalsche regeering, die hem en zijn raadsman Sir Graham Bower kent, niet al te veel kennis zal worden genomen. Intusschen is er bij den volksraad een voorstel aanhangig om Britsche onderdanen tegen een jaarlijksche betaling van dienstplicht vrij te stellen, een voordeel dat door hen die het geboden wordt met een "alweer betaling" beantwoord wordt. Wie Nederlandsche geschiedenis kent herinnert zich bij zoo iets de verhouding tusschen Nederlanders en Engelschen op Java in de dagen van gouverneur-generaal Koen, maar hoe men toen van Hollandschen kant de Engelschen noemde, dat is wellicht beter verzwegen als men in Zuid-Afrika schrijft.

GEMENGD NIEUWS.

DE MAILBOOT *Mexican* wordt Woensdagavond hier verwacht.

LONGZIEKTE HEERSCHT wat scherp in het Victoria Oost distrikt.

VARKENS TE QUEENSTOWN.—Op de Zaterdagsche markt, 16den deser, werden niet minder dan 240 varkens verkocht.

KRIJT WITTE HANDEN.—Te Grahamsstad bevindt zich een kaffer onderwijzer met pik-zwart gezicht en krijt-witte handen.

VINNIG ENTEN.—Dr. Lamb entte 400 kaffers te Blue Cliff, distrikt Uitenhage, tegen de pokken in 4 uur 45 minuten.

KLIPZWEET ALS GENEESMIDDEL.—De apothekers de heeren Heynes, Mathew en Co., Kaapstad, zijn gereed van een- tot twee-honderd ponden klipzweet te koopen.

EEN LANDBOUWTENTOONSTELLING te Kingwilliamstown zal binnen kort gehouden worden. De regeering heeft £500 op het £-voor-£-stelsel beloofd.

DE HEER MIDDELBERG, direkteur der Nederlandsche Zuid-Afrikaansche spoorwegmaatschappij, is Zondagavond met zijn gezin naar de Transvaal vertrokken.

BESMETTE BOOMEN.—De heer Pillans heeft Zaterdag op de Parade namens het departement van landbouw circulaires uitgereikt, waarschuwende tegen het koopen van boomen uit met phylloxera besmette distrikten.

ST. JANSDAG.—Zondag was het St.-Jansdag, de gedenkdag van den beschermheilige der vrijmetselaars, welke dag door de verschillende vrijmetselaarsloges alhier op Zaterdag op de gebruikelijke feestelijke wijze werd herdacht.

POKKEN.—Een ernstig geval van pokken is te Port Elizabeth ontdekt. De patiënt is een Indische barbier, die reeds in een vergevorderd stadium der ziekte verkeerde voordat men bevond dat hij pokken had. Men vreest dat hij vele anderen heeft aangestoken.

SCHOLEN TE UITENHAGE.—Het Riebeek-College voor dames heeft 240 scholieren op de boeken en de Muir Academie voor jongens telt 187, waarvan 178 bij de laatste inspektie tegenwoordig waren en slechts 8 niet slaagden hun standaards te passeeren.

TEGEN DEN HEER NEETHLING, magistraat van Jansenville, en zijn klerk, den heer F. B. Gedye, werden eenigen tijd geleden zekere beschuldigingen ingediend. De magistraat van Graaff-Reinet stelde op bevel der regeering een onderzoek in en heeft bevonden dat die beschuldigingen ganseh ongegrond zijn. De magistraat en zijn klerk zijn dus vrijgesproken.

EEN MODEL-PLAATS.—Op de door haar aardappel-produktie bekende plaats "Carnarvon Farm," in het distrikt Sterkstroom, behoorende aan gebroeders Haise, werden in het afgeloopen jaar 200,000 boomen geplant en dit jaar zullen er nog 300,000 bijgeplant worden. Er zijn duizenden tarentaleo, springbokken en patrijzen op de plaats en weldra zullen er ook een honderdtal Engelsche fazanten op gebracht worden.

GEVANGEN EN WEDER ONTSNAPT.—Booi Potgieter, een kleurling die acht jaar geleden uit den tronk te Uitenhage ontsnapte, werd ll. week aan het spoorwegstation te Uitenhage door politiedienaar Rensburg herkend, gepakt en aan politiedienaren Maple en Divine overhandigd, met instructies om hem in den tronk te zetten. Het gelukte Potgieter echter uit hunne handen te ontsnappen en hij is nog zoek. Rensburg eischt £3, destijds beloofd voor zijne arrestie.

VEDERENKOOPERS ZONDER LICENTIE.—Het Somersetsche blad meldt het betrappen van een tweeden en derden kooper zonder licentie van vogelstruisvederen. Juist onlangs werden twee Joodsche smousen, met name Meyer en Kaplan, met £50 beboet voor die misdaad. Ditmaal zijn het Simeon Kaplan en Wilken, opzichter op de plaats van den heer Abrahamson L.W.V. Eerstgenoemde is borgtocht geweigerd en hij sit in den tronk.

£50,000 ALS ERFENIS.—Te Port Elizabeth vond eenige dagen geleden een belangrijk onderzoek plaats. Een zekere heer Roberts kwam een aantal jaren geleden uit Engeland met een jongejuff. Schulz die voor zijne vrouw doorging. Hij kocht het Balmoral Estate in het Uitenhage distrikt en stierf daar in den ouderdom van 47. Vóor hij Engeland verliet vermaakte hij zijn gansche bezitting ter waarde van £50,000 aan jongejuff. Schulz. Nu beweert zijne wettige vrouw, die hij met drie opgegroeide zoons in Engeland achterliet, dat het testament onwettig is daar de heer Roberts tegen het eind van zijn leven te veel aan den drank en aan jongejuff. Schulz verschaafd was. Laatstleden week werd het verhoor van getuigen te Uitenhage voortgezet.

TELEGRAMMEN IN GEHEIMSCHRIFT.—De Johannesburgsche *Star* van Vrijdagmiddag deelt een merkwaardig feit mede. De heer Dormer, editeur van dat blad en direkteur van de Argusmaatschappij, wilde Vrijdag een lang telegram zenden in geheimschrift aan den editeur van de *Cape Argus* te Kaapstad. De direkteur van het telegraafkantoor kwam bij hem en vroeg hem om den sleutel op het geheimschrift, zeggende dat de wet zegt dat een telegrafist weigeren mag een telegram in geheimschrift te versenden tenzij hem vergund wordt den sleutel er op te zien. De heer Dormer antwoordde dat als dit zoo was de wet een ezel was, en dat hij weigerde den sleutel te laten zien. De direkteur van het telegraafkantoor zei dat hij op instrukties van Pretoria handelde en dat hij verdere instrukties zou wachten voor hij het telegram verzond.

DE SPOORWEGKLERK Julius Levey, die beschuldigd staat [illegible] aan het station [illegible] is [illegible] tot rechtsvervolging verwezen.

VISCHRIVIER IRRIGATIE [illegible].—Op eene vergadering van [illegible] van koophandel op Vrijdag [illegible] werd besloten de plaatselijke vertegenwoordigers te verzoeken de regeering te bewegen om een waterkundig ingenieur te gelasten behoorlijk te onderzoeken of het water van de Visrivier niet door irrigatie-werken kan worden uitgeleid. De vergadering meent zeker te zijn dat honderden vierkante mijlen van landen op die wijze kunnen bespoeld worden.

AUGSBURGSCHE CONFESSIE.—Bij de viering van den gedenkdag der Augsburgsche confessie werd Zondag in de Evangelische Luthersche kerk, Strandstraat, de ochtenddienst door ds. Zahn in het Hollandsch gegeven. Het koor was onder leiding van den heer J H Ashley. De volgende gezangen enz. werden uitgevoerd:—Gezang 107 [illegible] Governor"; "O, Rest in the Lord" (Mendelssohn); "The Lord is my Strength" [illegible] en "Praise the Lord" [illegible]. De avonddienst in het Engelsch, werd geleid door ds Muller.

SCHOONE KUNSTEN.—Op de Woensdag gehouden jaarlijksche vergadering van de Fine Arts Association bleek uit het jaarrapport dat de school der vereeniging steeds meer wordt bijgewoond. De ochtendklasse werd bijgewoond door 7, de handwerkersklasse door [illegible] en de onderwijzersklasse door 59 leerlingen. Er werden in het afgeloopen [illegible] caten uitgereikt voor [illegible] examens. De ontvangsten van het jaar beliepen £657 19s. 5d. en de uitgaven £[illegible] latende een saldo van £14[illegible] vermeerderd met het saldo over [illegible] steeg. Het rapport deelde verder mede dat het museum veel schilderijen rijker werd zoowel door geschenk als door aankoop. Nadat het rapport aangenomen en een bestuur voor het volgende jaar gekozen was, werd besloten het bestuur te machtigen om met de regeering te onderhandelen over den aankoop van de [illegible] gallery. De volgende prijzen voor schilderijen werden na loterij toegekend:—De heer [illegible] Eaton, eerste prijs, "Strand te Gordonsbaai"; mevr. Riddell, tweede prijs, "Hut op het strand te Gordonsbaai"; de heer F. Y. St. Leger, derde prijs, "Muizenberg."

PAARL, HET EEN EN ANDER.—Gisteren (Zondag) regende het hier zoo flink dat maar weinigen naar kerk gingen. Onze buitenvrienden waren gansch niet te bespeuren.—Ll. Vrijdag avond noodigden de dames van de P[illegible] de heeren uit tot een gezellig avondje in het stadhuis, waar men dan ook een paar heerlijke uurtjes met het dansen sleet.—De Steyn[illegible] onder ons geweest om voor het Hugenoten gedenkteeken te collecteeren. Hoeveel [illegible] eerwaarde kreeg weet uw correspondent [illegible] wel dit weet hij, dat men gansch niet [illegible] men is met de gedacht dat een Hugenoten gedenkteeken te *Kaapstad* zal worden opgericht. Ook meenen sommigen dat de groote [illegible] prachtig geschikt is voor de synodale vergaderingen, het doel van het op te richten gebouw.—De heer Noakes heeft juist onze scholen geïnspekteerd, met sommige scholen was hij tevreden, met andere niet. Over [illegible] houdt men niet veel van hem.—Ds. [illegible] volgens zijn blad, gaat naar Bulawayo, waar hij naar het N'Gami-gebied zal vertrekken om voor zichzelven te oordeelen en [illegible] terug te brengen.—*Correspondent.*

Onderwijzers Conferentie.

DE OPENING.

Gisterenavond werd de jaarlijksche onderwijzers-conferentie alhier geopend. De openingsrede werd gevoerd door den heer Warren, den voorzitter, die door den heer Milne van Stellenbosch, den aftredenden voorzitter, in passende woorden werd voorgesteld.

In den loop van het adres werd op verscheidene gewichtige punten gewezen. Ten eerste werd de aandacht der hoorders bepaald op wat gedurende het afgeloopen jaar op het gebied van het onderwijs werd gedaan. Spreker zeide dat wat hij te zeggen had grootendeels op dr. Muirs rapport rustte. Een der voornaamste veranderingen is de verandering in de organisatie der inspekteurs, hunne distrikten, en den raad door dr. [illegible] aan de inspekteurs gegeven: de plicht van een inspekteur was niet slechts om fouten te vinden en die aan te toonen; maar om uit vinden met het doel om tot verbetering te helpen. De inspekteur moet met den onderwijzer samenwerken. De uitslag hiervan is de stichting van vele scholen; en het schijnt dus dat de keuze van inspekteurs zeer goed was.

De twee voornaamste gebreken waarop dr. Muir in zijn rapport wees waren het gebrek aan bekwaamheid in onderwijzers en het gebrek aan opgedane kennis in de leerlingen. Het eerste gebrek wordt thans aangevuld door de vakantie-klassen, en het scheen of de eerste pogingen zeer goed uitgevallen zijn. Waaruit ontstond dit gebrek aan bekwaamheid in onderwijzers?—1) omdat er zoovele nieuwe scholen gesticht waren; (2) te belooning op verre na niet genoeg voor de noodige bekwaamheid. In den civielen dienst was men veel beter gesteld en vooral om de volgende redenen:—(1) de sekerheid van eenen post; (2) de hoop dat eerlijke verdiensten beloond zullen worden; (3) ieder lid kan naar een pensioen uitzien. Met betrekking tot het eerste punt, geen onderwijzer was zeker van zijn post. Verscheidene gevallen waar onderwijzers ontslagen werden konden genoemd worden.

Hoe kon dit verbeterd worden? Het scheen of er maar één uitweg was:—het stichten van "School Boards." Zulke "School Boards" moeten op de volgende gronden berusten:—(1) zij moeten niet de afdeelingsraden zijn; (2) zij moesten sulk een grooten omtrek insluiten dat er geen gevaar kon zijn voor de macht van kleine partijen; (3) de leden ervan moesten gekosen worden slechts voor het doel van opvoeding en dat alleen. Men moest geen personen uit den vreemde tot posten hier aanstellen zonder sulke posten ook hier in Koloniale bladen te adverteeren. Twee zulke gevallen kwamen gedurende het afgeloopen jaar voor. Dat was onrecht tegen de Koloniale onderwijzers.

Een voornaam onderwerp voor de conferentie was het pensioen systeem. Iedereen gevoelde dat het tegenwoordige stelsel onvoldoende was. Ten eerste, het sloot niet alle onderwijzers in; ten tweede, de pensioen hingen af van de toelage voor goede diensten, ten derde, de sommen waren niet groot genoeg.

Het volgende groot gebrek was dat hetwelk zich openbaarde in de onbevredigende kennis en vordering der leerlingen. Uit het rapport bleek het dat 60 percent omtrent niets geleerd hadden, terwijl 30 percent een geringe, elementaire kennis hadden opgedaan. Dit kon toegeschreven worden aan het gebrek aan onderwijzers, maar voornamelijk aan de ongeregelde bijwoning der klassen. Hier [illegible] andere raad dan dwang. [illegible] men dat niet zonnen verb[illegible].

Hierna wees spreker [illegible] der standaards, en seide, dat [illegible] plannen ter verbetering gereed waren en gedurende deze zitting der conferentie zouden besproken worden.

Na nog eenige aanmerkingen over zaken van minder belang bracht de voorzitter zijne interessante rede tot een einde door de uiting van een wensch dat deze zitting mocht strekken "tot versterking der vermoeiden, tot aanmoediging der ontmoedigden, een band van medelijden voor hen die zich alleen gevoelden en eene bijdrage tot den vooruitgang van al wat schitterend en best is voor de opvoeding."

Dr. Muir richtte hierop een woord tot de onderwijzers, hun beloovende zijne bereidwilligheid gedurende de zitting nu en dan de vergaderingen bij te wonen als er iets besproken werd waaromtrent hij hun of zij hem inlichting konden geven.

Na een paar woorden van een der afgevaardigden van de Transvaal, kwam de zitting tot een einde.

HET PARLEMENT.

Wetgevende Raad.

VRIJDAG, 22 JUNI.

PETITIES.

Petities werden ingeleverd door den heer ... van Worcester, tegen de wet op besmettelijke ziekten; door den heer PEACOCK (2), van inwoners van Tarkastad en Port Elizabeth ... den heer DE VILLIERS (2), van Hopetown, tegen de brandziektewet.

KENNISGEVINGEN.

De heer VAN DEN HEEVER zal den minister ... vragen om informatie over den ... van de plaatsen in Bechuanaland aan ... behoorende.

De heer DE VILLIERS zal veranderingen ... in het onderwijs-systeem in zwang ... lingenscholen.

ADDITIONEELE APPROPRIATIE-BILL.

De additioneele appropriatie-bill voor de som van £83,600 werd voor de tweede maal gelezen.

Het huis ging daarna in comité op deze bill. De heer Neethling vond £960 voor kabelgrammen door den gouverneur, en £35 voor een ... aan het medische congres, wat hoog. Met betrekking tot den post £1,501, voor verzorging van leprozen, krankzinnigen, vroeg de heer Neethling of dit Vrijstaatsche leprozen en krankzinnigen insloot. De heer P. Faure verzekerde hem van het tegenovergestelde. Wat £... voor het registreeren van kiezers betrof dacht de heer Neethling dat de wet op het registreeren van kiezers niet goed werkte. De veldkornetten hadden te veel recht, de magistraten moesten verantwoordelijk voor het registreeren zijn. De heer Faure toonde aan dat de veldkornetten de menschen beter kenden dan de magistraat, en dat ieder het recht had tegen eenigen naam op de kiezerslijst te objecteeren. De heer Van den Heever meende dat het objecteeren tegen namen niet zoo gemakkelijk was. De heer Van Rhijn was het eens met den kolonialen secretaris dat de veldkornetten het best wisten wie op de lijst behoorden. Sir G. H. Stockenstrom was het eens met den heer Neethling, dat verandering noodig was. Vele veldkornetten waren niets meer dan elektie-agenten en knoeiden schandelijk. De heer Bellingan dacht dat veldkornetten beter betaald en verantwoordelijk gemaakt moesten worden. De heer Van den Heever was het hiermee eens. Het speet den heer De Villiers dat veldkornetten te lijf werden gegaan. De heer Van Eeden stemde met den heer De Villiers saam.

De heer Neethling wou weten of de £500 voor het Ottawa-congres de geheele onkosten van het congres zou zijn. De heer Faure kon dit niet zeggen, maar geloofde dat die onkosten niet de £500 ver zouden te boven gaan. De heer Mulder wou weten waarom £100 als bonus toegekend werd aan den secretaris van de arbeids-commissie. De heer Faure toonde aan dat de secretaris extra-hard gewerkt had. De heer Herholdt zei dat die som als bonus eenparig door de leden van de commissie aanbevolen werd want de secretaris had bijzonder hard en goed gewerkt. Sir G. H. Stockenstrom wou weten waarom een klerk die als assistent-resident-magistraat te Bathurst ageerde een extra £20 kreeg terwijl anderen geen zulke extra betaling krijgen. De heer Faure zei dat in den regel hij een klerk die ageerde als magistraat geen extra betaling toeliet, maar in dit geval vereischten de omstandigheden de extra betaling.

De heer NEETHLING wou weten waarom er onderscheid gemaakt werd in het salaris van twee school-inspekteurs. De heer Faure gaf uitleg; de vermeerdering in het eene geval was werkelijk geen nieuwe post. In het tweede geval was £100 noodig voor de verhooging van het salaris van een waarnemend inspekteur, die tot inspekteur aangesteld werd. De heer Neethling wist niet dat de regeering de banknoten liet fabriceeren en daarvoor £600 moest betalen.

Over den post £1,250 als contributie aan de Basutolandsche ontvangsten dacht de heer Neethling dat wij de imperiale regeering moesten vragen om ons van alle geldelijke verantwoordelijkheid te ontslaan. De heer Van den Heever zei dat hij zich herinnerde dat het gezegd werd toen Basutoland onder het tolverbond kwam, dat Basutoland zelf die verschuldigde som zou opbrengen. Sir Gordon Sprigg zag niet in dat wij de imperiale regeering konden vragen om ons van onze wettige schuldbetaling vrij te schelden, maar dacht dat de Basutos zelven die som moesten opbrengen.

De heer Neethling wou weten waarom £1,500 gegeven werd aan Port Elizabeth en slechts £500 aan het westelijke provincie-landbouw-genootschap. Sir Gordon Sprigg antwoordde dat het geld op het £-voor-£ stelsel werd uitgegeven.

De heer Van Rhijn nam objectie tegen den post van £2,400 voor uitroeiing van sprinkhanen. Spreker wist van geen dommer ding ter wereld. De heer Botha stelde voor dat die post geschrapt worde, daar de regeering van het parlement geen machtiging had om het geld uit geven. De heer Faure gaf uitleg dat die £2,400 boven de gestemde som uitgegeven werd. De heer Van Eeden gaf zijne ondervinding te kennen over de uitroeiing van sprinkhanen en geloofde dat er geen gekker ding was dan zulks te doen. De heer Botha zou zijn voorstel niet terugtrekken. De heer Bellingan toonde aan dat geen sprinkhanen uitgeroeid kunnen worden zonder de toestemming van den afdeelingsraad. Sir Gordon Sprigg toonde aan dat het schrappen van dien post de regeering in moeilijkheid zou plaatsen en dat zij verplicht zou zijn dien post het volgende jaar weder op te brengen onder het hoofd "ongeauthoriseerde uitgaven." De heer Botha zei dat het geld slechts uitgegeven werd om de ministers populair te maken. 't Was, zijns inziens, slechts een geval van omkooperij. Spreker noemde het in een adem met de gevallen van omkooperij onlangs in elektiezaken gepleegd. Hierop verklaarde Sir Gordon Sprigg dat die lage en gemeene beschuldiging onwaar en onedel was, dat die beschuldiging de laagste was ooit in dit huis gemaakt, en dat hij die beschuldiging terugwierp naar het hoofd van den beschuldiger. De heer Botha vroeg om excuus, maar Sir Gordon dacht het excuus te flauw.

Het voorstel van den heer Botha werd verworpen.

Over den post £3,000 voor nieuwe telegraaf- en postkantoren te Beaufort West, zei de heer Herholdt dat de gebouwen niet geschikt waren, en op geen gezonde plek geplaatst zijn. De heer Van den Heever in antwoord op den heer Wienand zei dat de nieuwaangekochte gebouwen te Venterstad eerder £1,500 dan £900 waard waren.

De heer Van den Heever was erg verbaasd over £10,000 voor de opmeting van de voorgestelde Oudtshoornsche, de middellandsche en oostelijke spoorwegen. 't Was gansch onnatuurlijk dat men zooveel geld op het werk kon uitgeven, en toch kon men zulks verstaan wanneer men eens gezien had hoe die opmeting geschiedde.

Tegen den post £338 voor den hoofdinspekteur van inboorlingen-lokaties, had de heer Neethling objectie. Sir Gordon Sprigg antwoordde dat de £338 uitgegeven werd om te verkrijgen wat de heer Neethling wenschte, nl. betere inspektie. De heer Bellingam meende dat de inspekteurs te lang op een en dezelfde lokatie bleven; zij moesten van tijd tot tijd verplaatst worden.

De bill werd daarna gerapporteerd zonder amendementen en voor de derde maal gelezen.

De bill voor het approprieeren van £800,000 voor het jaar 1893-94 werd in comité behandeld en zonder amendementen gerapporteerd en voor de derde maal gelezen.

Het huis verdaagde tot Dinsdag.

Wetgevende Vergadering.

MAANDAG, 25 JUNI.

PETITIES.

Petities werden ingediend:—Door den heer JUTA, van inwoners van Oudtshoorn, voor spoorweg naar Nelspoort; door den heer VINICENT, van inwoners van Mosselbaai, dito; door den heer JOUBERT, van inwoners van Molteno, vragende om dat distrikt tot een afsonderlijke kiesafdeeling te verklaren; door den heer THERON, van inwoners van Richmond, tegen de ingediende brandziekte-bill; door den heer P. J. DU TOIT, uit Hopetown, dito; door den heer J. I. DE VILLIERS, uit Robertson, tegen de wet op besmettelijke ziekten; door den heer DE WET, uit Aliwal Noord, tegen een algemeene brandziektewet; door den heer P. J. DU TOIT, uit Hopetown, tegen gedwongen onderwijs; door den heer LOUW, uit Saldanhabaai, vragende om verhooging van zekere invoerrechten; door den heer J. P. DU PLESSIS, uit Tarkastad, tegen de oude en de nieuwe brandziektewet; door den heer VAN DER WALT, uit Roodepoort (Hopetown), tegen de brandziekte-bill.

KENNISGEVINGEN.

De heer HAY zal een wetsontwerp indienen om den verkoop op publieke markten te reguleeren.

De heer WEEK zal vragen voor een opgave van het aantal kaffers vervoerd per trein uit het oosten om bij de boeren te gaan werken en de stations waarheen zij vervoord werden.

De heer JONES zal de regeering vragen of zij voornemens is aan goederen bestemd voor de Transvaal eenig verder rabat toe te staan, met het oog op de komende competitie met Delagoabaai.

De heer WEGE zal voorstellen dat ter tafel worde gelegd het rapport der heeren Melville en Van Rhijn, omtrent zekere gronden in Namakwaland.

GELUKWENSCHING.

De heer RHODES stelde voor dat een comité worde benoemd om een eerbiedig adres op te stellen, hare majesteit de honingin feliciteerende met de geboorte van een verderen telg van het koninklijk huis, het comité te bestaan uit de heeren Sauer, Theron en den voorsteller. Dit werd als onbestreden motie aangenomen.

CONDOLEANTIE.

De heer RHODES stelde als een onbestredene motie voor uitdrukking te geven aan de diepgevoelde smart van dit huis over den ontijdigen dood van president Carnot, en zijn medegevoel te kennen te geven over het verlies geleden, niet alleen door Frankrijk doch door de geheele wereld, in den dood van zulk een man, op zulk een wijze. Aangenomen.

BENOEMING.

De heer MERRIMAN legde ter tafel een *interim*-rapport van het select comité op de leeningsbills voor de Port Elizabethsche en Oost Londensche havens. Dit rapport hield in eene aanbeveling om de som voor Port Elizabeth te reduceeren van £100,000 tot £5,000 en voor Oost Londen van £100,000 tot £10,000.

STEENKOLEN.

De heer LAING legde dokumenten ter tafel bevattende de statistieke opgaven gevraagd door den heer Merriman en de correspondentie over kool. Hij zei dat, toen hij Vrijdag de correspondentie met de heeren Lewis & Marks ter tafel legde, hij de hoop uitdrukte later een motie te zullen indienen. Het denkbeeld van zulk een motie had men echter laten varen en de onderhandelingen waren afgebroken.

OOST LONDENSCHE KAMER VAN KOOPHANDEL.

De bill ter incorporatie van dit lichaam werd zooals in comité geamendeerd behandeld en goedgekeurd.

BRANDZIEKTEWET.

De heer DEMPERS was aan het woord. Hij zei dat de bill voor het huis opgesteld was volgens het rapport der brandziekte-commissie. Hij prees de rede van dr. Smartt, doch meende dat deze te ver was gegaan toen hij de boeren van traagheid beschuldigde. Brandziekte deed niet zooveel schade als dr. Smartt meende. In de Caledonsche afdeeling waren 385,000 schapen en hij geloofde niet dat eenigen er van aan brandziekte stierven. Spreker sprak tegen wat dr. Smartt wist te vertellen van hoe het op de Londensche markt toeging. Hij was zeer teleurgesteld over de handelwijze van den heer P. J. Du Toit in verband met de brandziekte-commissie. Het verwonderde hem dat die heer zulk een rapport onderteekende. De bill voor het huis zou niet zijn ingediend ware het niet voor de pogingen door dr. Smartt aangewend. Spreker was voor eene algemeene brandziektewet, een algemeene dipwet, doch niet voor eene wet als thans werd voorgesteld. Hij hoopte het huis zou zulk een strenge wet niet passeeren. Vele clausulen in de bill zijn te drukkend, zooals die omtrent kralen. Ook was het niet noodig dat elke boer een diptank hebben zou. Buren konden gezamenlijk tanks oprichten. De verkiezing van ambtenaren moet geschieden door de kiezers der afdeelingsraden. Zoovele inspekteurs waren ook niet noodig als in de bill verlangden werden. De kosten zouden te groot zijn en nieuwe belastingen veroorzaken. De toestand der Kolonie was niet zoo bevredigend als de thesaurier-generaal voorstelde, en de boeren konden geen verdere belastingen dragen. Sprekers kiezers waren tegen een algemeene brandziektewet en hij zou dus tegen de tweede lezing stemmen.

De heer P. J. DU TOIT wilde geen stilzwijgende stem over zulk een belangrijke kwestie uitbrengen. Hij zou echter geen hartstochtelijke rede houden, maar zoo kalm mogelijk zijne bevindingen uiteenzetten. De bill voor het huis achtte hij ondoelmatig en niet voor het geheele land geschikt. Dit blijkt o.a. uit de vele petities er tegen ingediend. Eene permissieve wet heeft voor velen onoverkomelijke bezwaren. Eene minderheid in het land is er die ontkent dat een wet in het geheel noodig is. Spreker wenschte dat geen wet noodig was, doch helaas! er waren bewijzen voor het tegenovergestelde. Zelfs de heer Van der Vijver moest belijden dat er boeren zijn voor wie een wet noodig was. Een van de langste aanspraken door spreker ooit gemaakt was die 8 jaren geleden gemaakt tegen eene brandziektewet. Toen was hij warm, hoewel hij zich niet had te buiten gegaan zooals de heer Van der Vijver nu heeft gedaan. Hij sprak toen volgens zijne ondervinding. Toen dacht hij dat brandziekte uit het bloed, door armoede of droogte, ontstond. Daarom beschouwde hij de wet als tyrannisch. Later echter heeft hij de ondervinding van zoovelen over het land vernomen en het werk gezien dat door zoovelen werd gedaan, en hij kon nu niet anders dan conscientieus aannemen dat droogte en armoede niet brandziekte aanbrengen. Zij hebben veel er meê te doen, doch brengen haar niet aan. Brandziekte wordt veroorzaakt alleenlijk door een insekt. Wordt een schaap daarvan gereinigd en tegen aansteking beschermd dan is het vrij van de ziekte en zal droogte noch armoede haar veroorzaken. Dit, zegt men echter, is slechts de getuigenis van een deel der boeren. Hoe met de getuigenis der anderen? Het was spreker moeilijk als commissielid tusschen de partijen te oordeelen, daar aan beide zijden geloofwaardige, ijverige boeren stonden. Het bleek echter dat zij die brandziekte overwonnen hebben op eene andere wijze waren te werk gegaan. Spreker had vele gevallen gezien waarin men alle noodige middelen scheen aan te wenden en nog meer moeite aanwendde dan anderen. Doch het bleek na onderzoek dat er altijd wat aan had gehaperd. Er zijn 8 regels die men in acht nemen moest, namelijk, 1) men moest de rechte dipstoffen gebruiken; 2) men moest het bad op de rechte wijze aanmaken, niet te flauw en niet te sterk; 3) men moest het vee een zekeren tijd in de dip-tank laten, niet minder dan 1 minuut; 4) men moest binnen 14 dagen voor de tweede maal dippen; 5) men moest na het dippen het vee in schoone kralen plaatsen; 6) men moest het vee op schoon veld brengen; 7) het vee van de buren behoorde schoon te zijn; 8) geen brandzieke schapen behoorden over de plaats te trekken. Spreker had bevonden dat van degenen die tegen eene wet zijn geen een deze 8 maatregelen uitvoerde. De meesten namen niet eens de eerste 4 middelen in acht. Al de getuigenis die werd ingewonnen maakte 4 punten duidelijk:—1) brandziekte is nadeelig voor het vee, voor de wol en voor de vellen; 2) brandsiekte is geneesbaar; 3) brandziekte is aansteekelijk; 4) boeren zijn niet geven precies in hunne pogingen in het uitroeien er van. Deze 4 feiten hadden spreker doen besluiten dat wetgeving op dit punt noodig is. En het gansche land erkent dat iets gedaan moet worden. De heer Dempers sei nog zooeven dat een algemeene dipwet noodig was. Spreker wederlegde verder wat gezegd werd omtrent de commissie, dat zij partijdig en eenzijdig was in haar onderzoek van getuigen. Hij was er van overtuigd dat de groote meerderheid der boeren voor eene doelmatige en nuttige wet was. Zoo heeft het Bondscongres voor eene aannemelijke wet besloten, met 53 tegen 15 stemmen. De 20 die buiten stemming bleven konden ook geteld worden onder de voorstanders eerder dan onder de tegenstanders, daar, indien zij tegen wilden stemmen er niets was om hen te weerhouden. Spreker was niet voor de bill ter tafel. Die was niet volgens de resolutie door het congres gepasseerd. De bill was niet volgens het rapport der brandziekte-commissie, maar ging veel verder. Het rapport sprak niet van 4 klassen van inspekteurs, bijvoorbeeld. Spreker teekende het rapport, hoewel hij in de minderheid was, om een eenstemmig rapport te krijgen. Zoo gaven ledenaan den anderen kant ook toe. Elk bleef echter vrij om later te handelen zooals hij goed vond. Het artikel omtrent de vernieling van kralen was ook niet in 't rapport. Ook niet dat van het dooden van schapen die op iemands grond kwamen en door brandziekte aangetast waren. Sprekers opinie, toen de commissie haar werk had afgedaan, was dat de Kolonie in twee deelen moest worden opgesneden door den westelijken spoorweg. Ten zuiden der lijn moest men eene algemeene brandziektewet hebben en ten noorden een algemeene dipwet. Toen kwam echter het Bondscongres met een resolutie ten gunste van een algemeene brandziektewet. Het congres had duidelijk besloten tegen de algeheele uitsluiting van het noorden. Het sprak van "rekening houden" met het noorden. Daarom gaf spreker toe aan dr. Smartt, en teekende het rapport voor een algemeene wet omdat het Bondscongres hem daarin was voorgegaan. De heer Van der Vijver had gezegd dat de congres-leden misleid waren. Spreker wierp zulk een beleedigende beschuldiging van zich en had niet zulk een lagen dunk van congresleden. De heer Van der Vijver had verder gezegd dat hij geen vertrouwen meer in spreker had. Welken grond had hij om zoo te spreken? Spreker had 16,800 getuigen in het land gehoord en vormde zijne opinie daarna. De heer Van der Vijver is altijd thuis gebleven, en kon hij dan beter oordeelen? Spreker had geen vertrouwen in den man die nooit van een ander leeren wil, die als een houtpop voor redeneering onvatbaar was. Men leeft om te leeren. De bill voor het huis, zei spreker, was niet overeenkomstig de Bonds-resolutie. Bij zijn aankomst te Kaapstad kreeg hij de bill in handen en een vergadering van leden werd dadelijk bijeengeroepen. Een commissie van 15, voor- en tegenstanders, werd aangesteld om de bill na te gaan en veranderingen voor te stellen. De vergadering van leden keurde later de voorgestelde veranderingen goed, doch velen begeerden liever een permissieve wet. De veranderingen door dat comité aan de hand gegeven zullen in comité behandeld en voorgesteld worden. Worden deze veranderingen niet aangenomen dan zou spreker niet voor de derde lezing stemmen. De opstand tegen een wet was voornaamlijk tegen de bill zooals zij ter tafel lag. Spreker kon verstaan dat menschen op een afstand tegen de bill agiteeren. Doch de heer Van der Vijver en anderen wisten heel goed welke veranderingen werden voorgesteld en wisten dat de bill niet zou doorgaan zooals zij daar lag. Hij kon dus niet verstaan waarom zij zoo heftiglijk te keer gingen. Het was niet te ontkennen dat er een algemeen gevoelen bestond voor eene gematigde wet. Elke boer zal zijn eigen werk beter doen als hij zag dat zijn buurman het ook deed. Een wet zal elkeen aansporen. Het werd gezegd dat sprekers "geheele afdeeling" tegen de wet was. Dit was niet waar. Te Britstown waren mannen als de heeren Blomerus, Steytler, Jackson, Van Zijl en vele Bondsleden, voor eene verbeterde wet. Te Hanover waren uit 10 getuigen 5 voor de wet, mannen zooals Du Plessis, Pirie, Wolfaardt, Visser. Te Richmond waren mannen als Ph. Van der Merwe, Eckhardt, Theunissen en anderen voor eene wet. In Hopetown waren velen vooral van de jongere klasse van boeren voor eene wet. Zij zagen het in dat wij niet altijd op de oude wijzen moesten blijven boeren. Namen werden genoemd van boeren daar, die ook voor eene wet waren. Zijn geheele afdeeling was dus niet tegen eene wet. In het oosten was de groote meerderheid voor eene wet. Hoe meer men naar het noorden kwam des te meer was men er tegen. Spreker wees nog op vele andere oorzaken die ziekten bij schapen veroorzaken en de verspreiding van brandziekte bevorderen, doch zij veroorzaken niet brandziekte. Zoo zijn er steekgras, het jagen van schapen zoodat zij warm bij het water komen. Onbevoegde inspekteurs kunnen licht andere ziekten door deze oorzaken aangebracht voor brandsiekte aanzien en boeren onnoodig onder quarantaine plaatsen. Daarom is het goed te zorgen dat men niet allerlei vreemden en nieuwelingen als inspekteurs aanstelle, maar praktische en kundige boeren. Eindelijk sei spreker dat hij elkeen eerde voor zijne opinie. Men moest echter toch vatbaar zijn voor overtuiging en voor waarheid aannemen wat door anderen wordt gezegd en anderen ook voor hunne opinies respekteeren. Het speet spreker dat in de discussie over deze zaak allen niet in dezen geest hebben gesproken. Spreker sloot met te herhalen dat hij voor de bill stemmen sou onder de verstandhouding dat zij in comité zou worden geamendeerd.

De heer DES VAGES was tegen de bill. De uitroeiing der brandziekte sou de gulden eeuw voor de Kolonie niet doen dagen. Overproduktie en andere zaken zijn de oorzaken der lage prijzen. De wijze waarop de kooplieden wol koopen is oorzaak van daling in de markt. Zij zien meer naar den man die de wol verkoopt dan naar de wol. De bill voor het huis was veel te streng en heeft vele ondersteuners eener algemeene wet afgeschrikt. In het spreken van uitroeiing van brandsiekte van schapen en bokken, moet men niet uit het oog verliesen de springbokken, die brandziekte verspreiden. Springbokken kon men niet dippen. Spreker wees verder op het gevaar van door allerlei dwangwetten den trekgeest aan te wakkeren. Wat brandsiekte aangaat, die is vandaag veel minder dan in vroegere jaren. Wol is ook veel beter vandaag. De prijs van wol is tengevolge van andere oorzaken zoo laag. Wist spreker echter dat de gewraakte clausules uit de bill souden worden genomen, dan zou hij er voor kunnen stemmen, doch die versekering werd nog niet gegeven.

De heer WEBBER zei dat hij thans onder de brandziektewet staat. De wet heeft daar goed gewerkt en niemand is er meê ontevreden. De wet was niet opgedrongen. Ook is de wijk niet soo onderhevig aan zware droogten. Een groot deel van het distrikt echter, zoowel als Prince Albert en Willowmore zijn tegen eene wet en spreker moest het gevoelen der twee-derden zijner constituenten respekteeren. Wist hij dat de gewraakte artikels uit de bill zouden worden gehaald, dan mocht hij er voor stemmen. De verzekering is echter nog niet gegeven. In drooge streken, soozals de Gouph, is het niet te ontkennen dat een brandsiektewet groote moeilijkheid levert. Spreker heeft gezien dat er geen water genoeg is om schapen te dippen als brandziekte uitbreekt. Het Bondscongres heeft er de schuld van dat vandaag deze bill voor het huis was. Het congres heeft wel een andere wet aanbevolen. Het heeft een vinger gegeven en de regeering heeft de geheele hand genomen. Een wet die opgedrongen wordt aan een onwillig volk werkt niet goed. In sprekers wijk was men gewillig de wet te hebben en het gevolg is dat daar 70,000 a 80,000 schapen reeds jaren lang geheel vrij zijn van brandziekte. Wol is in prijs gedaald, niet

van wege brandziekte, doch omdat de voorraad grooter is dan de vraag. Wat wol betreft, spreker geloofde dat Zuid-Afrika even goede wol als eenig deel der wereld produceert. Wat verder tegen de bill zulk een tegenstand verwekt is dat men de boeren niet vertrouwt om zelven hun inspekteurs te kiezen. De inspekteurs zijn te groot voor hunne kleeren en gaan niet op de rechte wijze met de boeren om. Tegen gelijktijdig dippen heeft spreker dit dat de bill wil hebben dat allen hun vee moeten dippen, of hun vee al schoon is of niet.

De heer VAN DER WALT zei dat het voor hem wonderlijk is den heer P. J. Du Toit voor het huis te hooren belijden dat hij nu eerst geleerd heeft hoe brandziekte te genezen. Spreker wist dit al lang. Vijftien jaren geleden heeft hij reeds zijn schapen van brandziekte genezen. Hij heeft se schoon gemaakt, doch telkenmale brak brandziekte weer uit. Spreker hield vol dat op een paar punten na de bill geheel overeenkomstig het Bondsbesluit is. De heer P. J. Du Toit heeft deze kwestie soo druk bestudeerd dat hij zijn Bijbel vergeten heeft. Hij wil den heer Van der Vijver niet vertrouwen, omdat die heer hem niet vertrouwde. Is dit bijbelsch? Dr. Smartt heeft veel van de wet te seggen. Hij heeft echter zijn geld niet als boer maar als dokter gemaakt. Wat doen dokters? Zij nemen 1s. waarde aan medicijn en "donzen" den bottel vol water en vragen dan 18s. er voor. Boerderij is niet een bedrijf om van rijk te worden. De boeren, die vourtsukkelen moeten, die zijn niet voor deze wet. Had spreker de macht in handen, dan wierp hij den opsteller der bill voor het huis in het eerste dipvat dat werd gemaakt. De klassen van inspekteurs in de bill stonden spreker niet aan. De dip-inspekteur is de man met wien de boeren in aanraking zullen komen Dit is echter slechts oogenverblinding. Daar staan anderen achter de dip-inspekteurs die den boer zullen plagen. De bill wil de dipstof voor den boer *gratis* vervoeren, doch men moet het toch van den koopman koopen. Deze krijgt dus toch het profijt er van. Vele punten der bill, wees spreker verder aan, waren onuitvoerbaar en te drukkend. Elke boer van ondervinding zou dit moeten in stemmen. Wat betreft de inspekteurs was de bill van zoodanigen aard dat zij den boer geheel en al in handen van den inspekteur gaf en ruineeren zal. Zoo iets was onbestaanbaar. Spreker kon niet verstaan hoe een redelijk mensch zulk een bill kon optrekken. De artikels met betrekking tot vervoer van schapen waren genoeg om den handel geheel en al te stremmen. Een brandsiektewet is reeds over een deel van het land sedert 1886 in werking en toch zijn schapen in geproklameerde areas meer brandsiek dan in de areas buiten de wet. In Somerset Oost waren 73 troepen schapen ondersocht en 68 besmet bevonden. Dit is waar de progressieven wonen. Queenstown No. 1, 56 troepen onderzocht, 47 besmet; Queenstown No. 2, 11 troepen besmet; Port Elizabeth 30 troepen ondersocht. 14 besmet; Uitenhage 46 troepen ondersocht, 36 besmet; Stutterheim, 20 troepen ondersocht, 10 besmet; Bedford, 18 troepen ondersocht, allen besmet; Barkly Oost, 18 troepen ondersocht, 6 besmet; Fort Beaufort, 19 troepen ondersocht, 8 besmet, enz., enz.! Met zulke feiten voor sich, hoe kan het huis voor een bill als thans ter tafel stemmen? Hoe, om vaders wil, kon men zulk een bill voorstellen. De heer Frost heeft zich door dr. Smartt te ver laten leiden en nu zit hij in het bootje. Wil de regeering nu deze bill door het huis voeren met de stemmen van den koopman, den advokaat, den prokureur, en den dokter, en de boeren daar buiten laten? De regeering mocht de bill doorvoeren, doch dan kon zij maar haar testament maken. Men kon zijne oogen niet sluiten voor de 82 petities die in het huis zijn ingediend onderteekend door bijna 3,000 boeren. Zal de regeering ten spijte van zulk eene stem de bill doorvoeren? Dan kan zij haar testament teekenen. De regeering weet dat de boeren-partij haar ondersteunt; waarom heeft zij niet eerst die partij geraadpleegd voordat zij de bill inbracht? Zij wilde hetzelfde doen dat zij deed met de registratiewet. De vraag is echter of die partij weer den pil zal slikken. Deze wet zal nooit werken. De regeering sou best doen de wet dit jaar te laten staan. Laat het volk eerst opgevoed worden om de wet te waardeeren en uit te voeren. Nu zal de wet opstand veroorzaken. De wet sou den armen boer ruineeren. Men moest leiden, niet drijven. Spreker kon nooit voor de wet stemmen. Laat de wet vooreest blijven, of maak haar permissief waar de meerderheid er voor is.

De heer J. P. Du PLESSIS zei dat de commissie oorzaak is van de moeilijkheid waarin de regeering verkeert. De commissie was eenzijdig en het ondersoek was niet onpartijdig. De getuigen waren half gedwongen om zich voor een brandsiektewet te verklaren. Om de wet soo te willen doordrijven is verkeerd. Spreker nam het den heer Du Toit kwalijk dat hij gezegd had dat men niet gereedelijk betaalde wat men betalen moest, als er niet een wet was om te dwingen. Het artikel in de bill over het vernielen van kralen en schuren was absurd. Het is onbegrijpelijk dat men zulk een artikel in de bill kon plaatsen. In de inspekteurs had spreker geen zinnigheid. De 4 klassen van inspekteurs waren net berekend om moeilijkheden te vermenigvuldigen. De clausules over het trekken van vee zijn ook onbestaanbaar. Vele andere clausules zijn ook onredelijk. Zijn er slechts een paar schapen aangetast, dan moet men een paar duizend schapen dippen, al is de tijd ook niet gelegen. Is het lamtijd, dan verliezen al de ooien dadelijk haar melk. De clausule die eischt dat vellen in balen gepakt moeten worden zal ook groote moeilijkheid veroorzaken. Het dooden van schapen als zij op ander mans grond komen, was ook iets verregaands. Spreker was niet tegen dippen, doch de vraag is of men brandziekte in de Kolonie geheel en al kon uitroeien. Spreker bedankte er voor om van een dokter te leeren hoe hij boeren moet. Er werd zooveel geproken van den achteruitgang wegens brandziekte. Doch hoe met andere siekten? Komgha bijv. is schoon van brandziekte, en toch heeft men er 12,600 schapen in het jaar verloren. Somerset Oost heeft 263 schapen aan brandsiekte verloren en 31,000 aan andere siekten. Met dit feit voor zich, hoe kan men seggen dat Cradock bijv. wegens brandsiekte achteruit gaat. Cradock heeft 276 schapen aan brandsiekte verloren, doch 43,000 schapen aan haarworm en andere siekten. Graaff-Reinet, 115 dood aan brandziekte, 18,000 aan andere siekten; Queenstown 35 dood aan brandsiekte en 71,000 aan andere siekten. Deze twee laatste distrikten zijn geproklameerd. Somerset Oost verloor 600 bokken aan brandsiekte en 37,000 aan andere oorsaken. Deze en andere feiten toonen aan dat de schade die geleden wordt niet aan brandsiekte maar aan andere oorsaken toe te schrijven is. Boeren die in niet-geproklameerde areas wonen trekken van de beste prijzen voor wol op tentoonstellingen, zelfs te Chicago. De heer Palmer had gezegd dat Somerset Oost niet tegen eene algemeene brandsiektewet was. Spreker wist het tegendeel en heeft nog nooit een vertegenwoordiger gezien die soo weinig weet wat zijn kiezers willen en noodig hebben als de heer Palmer. Spreker boerde niet bokken en hij was zeker dat zijn wol nu veel beter was dan vroeger en toch was de prijs lager. Wat aangaat de stemmen op het congres uitgebracht, spreker wilde niet de 20 leden die niet gestemd hebben plaatsen bij de meerderheid van 53. Het congres was voor eene lichte algemeene zachte dipwet. Dit kon een heel eenvoudige wet zijn en zulk een wet sou het volk, de ouden die tegen eene wet zijn, spoedig overtuigen van het nut eener wet. Omdat het congres dit beginsel had neergelegd, zou spreker voor de tweede lesing stemmen. Werd in comité de bill niet soo gewijsigd dat zij aannemelijk werd dan sou hij tegen de derde lezing stemmen. Hij zou echter de regeering raden de bill nog terug te trekken en acht te geven op de stem des volks.

Dr. BERRY zei dat het erkend moest worden dat de opposition tegen de bill seer ernstig was. Dit was teleurstellend, daar het herhaaldelijk gezegd werd dat de opposition tegen de bill langzamerhand was uitgestorven. Sprekers afdeeling was voor eene wet, doch had verscheidene bezwaren tegen de bill. Spreker zei dat deze kwestie niet alleen eene is die de boeren aangaat, maar elkeen die belangstelt en belangen heeft in de Kolonie, ook dokteren.

Het was 6 uur en het huis verdaagde tot 8 uur.

AVONDZITTING.

Dr. BERRY vervolgde en zei dat de brandziekte ongetwijfeld een van de plagen was die het zwaarst op ons land drukt. Hij gaf een uitleg van de wijze waarop deze ziekte schapen besadeelt, drukte op de algemeenheid van deze plaag en beweerde dat de tijd voor wetgeving was aangebroken. Dat de brandziekte in de oostelijke provincie niet met meer succes is bestreden is hieraan te wijten dat andere besmette distrikten de ziekte weer overbrengen. Hoe verder men weggaat van besmette distrikten, hoe minder is het gevaar voor aansteke lijkheid. Strenge wetgeving is noodig. Hoewel deze bill niet volmaakt is, behoort men toch voor de tweede lezing te stemmen. De bill is, moest hij erkennen, wat door malkander, hij had zijne verdeeling er van, en sprak over een en ander punt in verband met de bill. Onder anderen achtte hij het bezwaar van gebrek aan water in zekere distrikten van weinig waarde; als men water kan vinden om de schapen te drenken zal men ook genoeg kunnen vinden voor het dippen. Wat kan niet gedaan worden door waterboren? De geheele afdeeling over 't vervoeren van schapen achtte hij heelemaal te lastig en behoort veranderde te worden. De dipinspekteurs moeten door den afdeelingsraad gekozen worden, ook dit is wenschelijk, maar moet veranderd worden. Omtrent 't uitsluiten van de noord-westelijke distrikten, dit zal niet goed werken, maar slechts een bron van ergernis zijn voor de oostelijken distrikten. Er moet een gelijktijdig dippen zijn over 't geheele land. Wat betreft het vervoeren van slechtvee stemde hij samen met wat de heer Van der Walt gezegd had, hij had bezwaar er tegen dat alle zoodanig vee moet gedipt worden. Hierop maakt de heer Frost dnidelijk dat het slechts op besmet vee zag. Veel gemakkelijker dan om vellen in wolbalen te vervoeren zou zijn het ontsmetten er van gelijk in Frankrijk geschiedt. De brandziekte-commissie beveelt aan dat alle inspekteurs zullen ontslagen worden onder zekere voorwaarden, het moet zijn onvoorwaardelijk. De clausulen aangaande het werk van den hoofd-inspekteur, de sub-inspekteurs, en de dipinspekteurs zijn erg lastig en zullen veel moeite en groote ontevredenheid veroorzaken. Hij boopte dat de leden van het ministerie zich ook over deze bill zullen laten hooren.

De heer HAY haalde aan wat de vermaarde Staat van onzen eersten minister dacht als de bekwaamste wetgever in 't Britsche rijk. Als hij de bekwaamste wetgever is laat hem dit dan in het huis toonen, hij heeft het nog niet getoond in deze zitting, de eene bill na den andere wijst aan dat hij dat niet is. [Hij werd hier tot de orde geroepen door den speaker en herhaaldelijk verzocht om over de brandsiektebill te spreken.] Wel, hernam de heer Hay, laat het ministerie toonen dat het een bill heeft die sterk genoeg is om door zijn eigen partij ondersteund te worden. Hij zelf is voor een algemeene brandsiektewet. Wat wil men erger hebben dan dit dat de wol te Port Elizabeth opgehoopt ligt en onverkoopbaar is? In de Londensche markt beteekent onze wol niets. De vraag thans ter sprake is niet of een algemeene brandziektewet zal gepasseerd worden, maar of de bill *zooals zij thans daar staat* voor de tweede maal gelezen zal worden. Zooals de bill thans leest deugt zij niet. Zij sluit te veel dwang in zich, en heeft de behoeften en de omstandigheden van het land niet in aanmerking genomen. En dan 600 mannen zullen noodig zijn om de wet in werking te brengen en waar is iets daarvan op de begrooting? Spreker zal voor de tweede lesing stemmen om aan te toonen dat een algemeene brandsiektewet gewenscht is, doch niet de bill thans voor het huis.

De heer J. C. MOLTENO bewaarde dat de Kolonie nog niet rijp is voor de algemeene brandsiektewet, en achtte het zeer onverstandig van het ministerie om de bill voor te brengen die thans besproken wordt. Hij was voor verdeeling van het land, zoodat de noord-westelijke distrikten, indien noodig ook de zuidwestelijke distrikten, kunnen uitgesloten worden. Deze uitgesloten distrikten zullen naderhand van zelf toetreden. Omtrent 't vernielen van kralen dat achtte hij geheel en al onnoodig, zij kunnen op eenvoudige wijze ontsmet worden. Dat één distrikt in het middellandsch distrikt van brandziekte gesuiverd is, is een genoegzaam bewijs dat die siekte kan weggenomen worden. Men moet in gedachte houden dat ons land een verlies van £500,000 lijdt door het feit dat de brandziekte in zulk een erge mate heerscht. Ook hij vond fout met het ministerie dat de bill in sulk een lompen vorm heeft gegoten, thans was de tijd om een behoorlijk opgestelde bill te passeeren. Wat wil het ministerie met hare bill? Laat men weten wat zijne bedoeling is.

De heer KLEIJN was ook bepaald tegen deze bill namens zijne constituenten. Zij is te streng en zal een trek naar andere streken veroorzaken. De rijke boeren kunnen gemakkelijk de wet aanprijzen, doch de armeren, wier proportie is als 100 tegenover één rijke, zullen door deze wet geruïneerd worden. Het gouvernement is niet met de behoeften der westelijke en zuidwestelijke distrikten bekend, was dit wel het geval dan zou de regeering geweten hebben dat zij geen slechter tijd dan nu kon gekozen hebben om een dergelijke wet hen op te dringen. Was er eerst een hooger invoerrecht op koorn gesteld dan zou het misschien nog gaan, ook misschien als een spoorweg toegestaan was, doch nu krijgen de boeren reeds een niet-betalende prijs voor hunne produkten en dan zouden zij nog soo veel uitgaven hebben onder deze wet! Dat ging niet. Onze boeren hebben het daarop tegen dat de inspekteurs den baas op hunne plaatsen zullen spelen. Hij schreef de laagheid in den prijs van de wol niet aan de brandziekte toe maar aan de kooplieden. Die koopen op het land maar wol op, alles tegen deselfde prijzen, of de wol goed is of niet,—alleen om de klandisie der boeren te houden. Dit moedigde natuurlijk de slordige boeren aan om slechte wol te produceeren, waarvan zij maar weinig moeite hadden te bestaden. Hoe gaan de voorzitter en de secretaris thans stemmen? Zij gaan voor de tweede lesing stemmen,—wel, dan moest men het woord besuiniging schrappen van de woordenlijst van den Bond en evenzeer het woord boerenbelangen. Deze bill deugt niet en hij zal haar tegenstaan zoover het in zijn vermogen is.

De heer J. I. DE VILLIERS zei dat de wet die reeds jaren in werking was weinig heeft uitgericht. Dit strekt ten bewijze dat een wet, om goed te werken, zeer strikt zijn moet. Laat het oosten een strenge wet hebben, en geeft het westen een dipwet. Een dipwet zou de voorloopster eener algemeene wet zijn. Deze bill echter was veel te streng. De commissie was eenzijdig. Tegenover dr. Smartt behoorde een man als de heer Le Roex op de commissie geplaatst te zijn. Deze bill had nu de goedkeuring van niemand. Het sou dus best zijn de zaak naar een select comite te verwijzen en de zaak een jaar te laten rusten. Daarbij zou niets verloren zijn. Spreker was voor algemeen gedwongen dippen, maar kon voor deze bill niet stemmen. Spreker stelde voor de order voor de tweede lezing te schrappen en de bill naar een select comité te verwijzen om er over te rapporteeren.

De heer T. LOUW secondeerde.

De heer LAING zei dat het rapport der brandsiektecommissie het geld er aan besteed ten volle waard was. De commissie had veel goeds gedaan. Zij heeft het volk opgevoed voor eene algemeene brandziektewet. Het is ook duidelijk gebleken dat de tegenwoordige wet niet goed werkte. Een algemeene wet was noodig. Zoozeer gevoelde spreker het kwaad door brandziekte veroorzaakt dat, ware hij vandaag een jonge boer die zijn bedrijf als boer begon, dan zou hij alles verkoopen en naar elders verhuizen indien er geen algemeene brandziektewet werd gepasseerd. ... wet om goed te werken moet st... Een In deze bill echter waren er ... zijn. konden worden wegg... vele punten die selve krachteloos ... zonder de bill ... te maken. Velen maakten zich van deze zaak af door te seggen dat zij tegen eene brandziektewet zijn, maar voor eene dipwet. Er was echter een onderscheid tusschen de twee. Een algemeene brandziektewet was absolnut noodzakelijk voor het land, en de regeering heeft gedaan wat zij kon in belang van het land en van een belangrijke industrie.

De heer RYAN zei dat hij met de bedoeling dezer bill hartelijk sympathiseerde. Ziende echter de stemming der boerenbevolking achtte hij het onraadzaam om de bill voor het huis aan haar op te dringen. Zonder hartelijke medewerking der boeren zou eene wet nutteloos zijn. Wat de commissie betrof, zij heeft goed werk gedaan en ten volle de uitgave er aan besteed gerechtvaardigd. Deze bill was van zulk een aard dat spreker niet er voor stemmen kon.

De heer MERRIMAN verweet de regeering dat zij de bill aan haar lot heeft overgelaten en geen woord van inlichting heeft om het huis te zeggen hoe de bill moet worden uitgevoerd en besparen die gemaakt zijn moeten worden ontmoet. Wat betrof brandziekte-wetgeving, men nam het kwalijk dat koopmans en doktoren aan het huis deze bill kwamen opdringen. Dat was niet zoo. Daar waren 32 boeren in het huis, en spreker bevond dat 16 van hun voor en 16 tegen de bill gingen stemmen. De Bond had zich ook voor eene brandsiektewet verklaard. Spreker was dus veilig. Een dwangwet over brandsiekte, zei men, was tyrannieesch. Onze voorvaders waren onder veel strengere wetten en onderwierpen zich gewilliglijk er aan ter wille van het algemeene nut. Dit verzet tegen dwang was de reden dat onze arme blinken allengs verschterd-n en eindelijk geheel en al in den strijd zullen uitsakken. Het is nu niet meer de tijd om zaken maar soo hun gang te laten loopen. Het was te betreuren dat vele leden, die overtuigd waren van het nut eener brandziektewet, niet den moed hadden er voor te stemmen. Spreker zing voor de bill stemmen, omdat hij tegen zijne overtuiging zou gaan indien hij er tegen ging. Wie ook de bill indiende, spreker zou er voor stemmen. Men had gezegd dat de tegenwoordige wet weinig vruchten opleverde. De redenen daarvoor waren dat de inspekteurs nalatig en slecht waren, en dat magistraten te zwak waren en boeren voor de derde en vierde overtredingen 10s. beboetten. Een wet die zoo geadministreerd wordt kan niet goed werken. Het rondtrekken met brandzieke schapen verijdelde ook de pogingen van boeren om hun vee schoon te houden. De bill voor het huis was onuitvoerbaar onder onze bevolking. Sprekende van inspekteurs, wil men hebben dat de boeren hen moeten kiezen. Hoe kon men verwachten dat boeren die tegen de wet zijn inspekteurs moeten kiezen? Zij zullen mannen kiezen van wie zij weten dat zij niet streng zullen zijn. De bill voor het huis was te wijd, te ruim, te uitvoerig en zou niet goed werken. Om een wet te maken die een mislukking zijn zal, zou nooit gaan, daar zij wetgeving in de rechte richting onrindig zal vertragen. Spreker sou voor de tweede lezing stemmen en zou doen wat hij kon om een goede wet ervan te maken.

De heer VAN DER WALT wenschte antwoord van de regeering omtrent een permissieve wet. De regeering scheen echter onwillig om een antwoord te geven. Om tijd tot overdenking te geven sou spreker voorstellen de verdaging van het debat.

Dit voorstel werd verworpen.

De heer LE ROEX wilde hier nog een woord. Hij verklaarde dat bij het Bondscongres de resolutie onder een verkeerden indruk gepasseerd was. De. Du Toit zei dat de noord-westelijke distrikten uit de wet zouden worden uitgesloten. Een ding werd daar op papier gesteld en een ander ding gepasseerd. De leden werden daar misleid. Dit huis kan zich dus niet op het Bondscongres beroepen. Spreker had altijd respekt voor de regeering gehad en beriep zich nogmaals op haar om niet iets op het volk tegen zijn zin te leggen. Hij herhaalde nogmaals de vele moeilijkheden waaronder de noord-westelijke distrikten gebukt gingen en de bezwaren tegen de bill en tegen het werk der commissie. Hij waarschuwde wijnboeren dat, als zij voor deze bill stemden, dan sou een accijnswet spoedig op hen daarop volgen.

Het voorstel van den heer De Villiers werd verworpen.

De heer LOUW stelde voor de verdaging van het debat, op voorwaarde dat dit verdaagde debat den volgenden dag den voorrang sou hebben boven alle andere bezigheid.

Dit aangenomen zijnde verdaagde het huis.

HOOGGERECHT-HOF.

CIVIELE ZAKEN.

WOENSDAG, 20 JUNI.

(*Voor den waarnemenden hoofdrechter en rechter Upington.*)

LUYT vs KLUYTS.

Provisioneel vonnis voor £14 op een promesse werd toegestaan.

FRANK EN CO vs TEAGUE.

Provisioneel vonnis voor £48 2s. 6d, bedrag van drie gedishonoreerde cheques, werd toegestaan.

MINDERJARIGE J. J. N. COETZEE.

Volmacht werd verleend aan de executeuren van den boedel der minderjarigen Guthrie om petitionaris geld uit den boedel te verschaffen voor studie in Schotland.

IN ZAKE HUWELIJKSKONTRAKT VAN C. H. SPARKES.

Toegestaan het kontrakt, dat verlegd werd, nu te registreeren.

INSOLV. BOEDEL J. S. REID.

Dit was een applikatie om zeker eigendom op den naam van den insolvent te laten transporteeren.

Dit werd geweigerd, maar het hof stond den trustee H. W. Pearson toe te handelen alsof hij de eenige levende trustee was.

INSOLV. BOEDEL F. C. W. MEWES.

Dit was een applikatie voor het absoluut verklaren van een *rule nisi* voor betaling aan de vrouw van den insolvent van de helfte der opbrengst des boedels. Het hof gaf uitspraak dat het geld niet zou worden uitbetaald voordat een latere order door het hof werd gemaakt.

INSOLV. BOEDEL BENJAMIN HALTAK.

Het hof gaf den meester volmacht om een vergadering voor het kiezen van een trustee bijeen te roepen.

CARTER vs. STEWART.

Een *rule nisi*, respondent verhinderende geld te innen hem verschuldigd door de koloniale regeering voor het bouwen van de brug te Zout rivier nabij Van Rhynsdorp, werd absoluut verklaard.

INSOLV. BOEDEL GREEFF.

Dit was eene applikatie om eene verkooping te beletten voor een trustee aangesteld werd. Het hof zag geen reden waarom de verkooping niet zou plaats vinden, maar zou den bajuw bevelen de opbrengst niet te overhandigen totdat een executeur aangesteld is.

MACOLO vs. KUNKENNY.

Dit was een appel tegen de uitspraak van den resident-magistraat van Idutywa, Transkei, waarbij de appellant belast werd met 3 stuks vee voor echtbreking met respondents vrouw. Het appel werd van de hand gewezen. Hierna verdaagde het hof.

DONDERDAG, 21 JUNI.

GIBSON EN KEIR EN ANDEREN vs. A. MANLEY EN ANDEREN.

Dit waren twee petities vragende voor een order ter terzijdestelling van dat gedeelte der handelingen van het ... ing van het afdeeling Albert ... et licentiehof voor de afdeeling Albert ... betreft het toestaan van een bottel-licentie te Molteno aan den respondent Manley, op grond dat de memorie bij den resident-magistraat ingezonden niet geteekend was door de meerderheid der geregistreerde kiezers voor leden van den afdeelingsraad. De applikatie werd toegestaan met kosten tegen Manley, behalve de kosten van Keir en Pienaar, die dezen self zouden moeten betalen.

Hierna verdaagde het hof tot Dinsdag.

TELEGRAMMEN.

OVERZEESCH.

EEN KLEINE HERTOG

LONDEN, 23 JUNI.—(*Reuter.*)—De hertogin van York is bevallen van een zoon. Kraamvrouw en kind zijn welvarende.

MANICALAND.

LONDEN, 23 JUNI.—(*Reuter.*)—De Italiaansche senator en jurist Vigilani is aangesteld tot arbiter tusschen Groot-Brittanje en Portugal inzake Manicaland.

GEEN RECHT OP DIAMANTEN.

LONDEN, 23 JUNI.—(*Reuter.*)—Men verwacht niet dat eenige verandering zal worden gemaakt in het recht op diamanten zooals vastgesteld door de Amerikaansche tarief-wet.

[illegible] MAN BEGRAVEN.

LONDEN, 23 JUNI.—(*Reuter.*)—Er had een ontploffing plaats in een kolenmijn bij Pontypridd waarbij 260 mijnwerkers begraven werden.

LONDEN, 25 JUNI.—*Reuter.*—Tot op 't oogenblik zijn er tachtig lijken gevonden in de kolenmijnen te Pontypridd en zeventien der begraven mannen zijn gered. Ongeveer honderd-zeventig zijn nog beneden. De redders gaan met het werken voort, doch er is weinig hoop meer levens te redden. Het totaal aantal dooden zal waarschijnlijk tweehonderd-vijftig zijn.

PRESIDENT CARNOT VERMOORD.

LONDEN, 25 JUNI.—(*Reuter.*)—President Carnot is heden-avond op weg zijnde naar een theater te Lyon, werd in het hart gestoken. Zijn toestand is hopeloos.

De moordenaar is gearresteerd.

LONDEN, 25 JUNI.—(*Reuter.*)—President Carnot stierf hedenmorgen om kwart voor één.

De moordenaar, een Italiaan genaamd Santo, ontswam slechts ternauwernood van te worden gelyncht. Hij weigert de beweegreden voor zijn misdaad te ontvouwen.

LONDEN, 25 JUNI.—(*Speciaal.*)—President Carnot bezocht Lyon ten einde de tentoonstelling te bezoeken die daar gehouden wordt. Groote ovaties der bevolking werden gehouden en het programma bevatte ook een bezoek aan het theater op Zaterdagavond. Terwijl hij daarheen op weg was sprong een jonge, 22-jarige Italiaan op de trede van het rijtuig, beweerde een petitie aan te bieden, en onmiddellijk daarop stootte hij den president een dolk in de hartstreek. De prefect sloeg den moordenaar tegen den grond en de menigte, die onmiddellijk samenvloeide, trachtte hem te lynchen. De politie bracht hem met groote moeite naar den tronk. De president overleed drie uur later. Er was zeer groote opgewondenheid over het gebeurde en de Italiaansche ingezetenen liepen gevaar te lijden onder de verontwaardiging van het publiek. Men vermoedt dat de beweegreden der misdaad was de weigering van president Carnot om gratie te verleenen aan de gearresteerde anarchisten.

HET CYANIED-MONOPOLIE.

LONDEN, 23 JUNI.—(*Speciaal.*)—Een deputatie van belanghebbenden in mijnen maakte hare opwachting bij den heer Buxton aangaande het voorgestelde dynamietmonopolie in de Transvaal. De heer Buxton zeide dat, zoo noodig, met de Transvaalsche regeering over de zaak in communicatie zou worden getreden.

HET SUCCESSIERECHT.

LONDEN, 23 JUNI.—(*Reuter.*)—De *Times* sprekende over het successierecht, twijfelt of de koloniën hare wetten zullen veranderen ter voldoening aan Sir Wm. Harcourts wenschen.

KAAP-KOLONIE.

KAFFERBIER.

KOKSTAD, 25 JUNI.—(*Reuter.*)—Gedurende een bierdrinkerij te Mount Ayliff ontstond Donderdagavond een standje waarin één kaffer werd gedood en een ander zoo ernstig gewond dat men zijn herstel niet verwacht. Vijf kaffers zijn gearresteerd.

DR. MORKELS BEGRAFENIS.

[illegible], 24 JUNI.—(*Speciaal.*)—De begrafenis van dr. Morkel op gisteren was een der grootsten die men ooit hier gehad heeft. De dienst werd geleid in de Ned. Geref. Kerk door ds Vlok, die een indrukwekkende en plechtige rede hield. Het verlies van onzen overleden vriend wordt door iedereen zeer gevoeld.

RUW WEDER.

[illegible], 24 JUNI.—(*Speciaal.*)—Hedenmorgen woei een zeer sterke noordenwind het ijzeren dak af van de zendingschool. Het dak werd [illegible] verder neergelegd. Er dreigt meer regen te zullen vallen.

POKKEN

[illegible], 25 JUNI.—(*Reuter.*)—Er zijn weder [illegible] gevallen van pokken ontdekt in Melanis [illegible] onder kaffers. Men vreest dat de ziekte zich onder de kaffers voortplant. De autoriteiten hebben stappen genomen om de [illegible] gevallen te isoleeren.

EEN ROOMSCHE KERK.

LONDEN, 25 JUNI.—(*Reuter.*)—Een nieuwe Roomsch Katholieke kerk, geweid aan de Heilige Maria, werd Zondag geopend door bisschop Strobino.

ORANJE VRIJSTAAT.

PRESIDENT REITZ'S VERTREK.

BLOEMFONTEIN, 25 JUNI.—(*Reuter.*)—Een Dorps-diner werd gisteravond aan president Reitz aangeboden, bij gelegenheid van zijn vertrek naar Europa.

BLOEMFONTEIN, 25 JUNI.—(*Reuter.*)—President Reitz vertrok hedenmiddag naar Europa. Hem werd op zeer hartelijke wijze uitgeleide gedaan door een groote menigte aan het station.

Z.-A. REPUBLIEK.

VRIJGESPROKEN

JOHANNESBURG, 25 JUNI.—(*Reuter.*)—De heer W. [illegible] beschuldigd voor het [illegible] van het verduisteren van sommen geld behoorende aan de Equitable Assurance Society is vrijgesproken.

MISS MACINTYRE.

JOHANNESBURG, 25 JUNI.—(*Reuter.*)—Miss Macintyre werd hier Zaterdagavond aller hartelijkst ontvangen. Iedere plaats voor de eerste [illegible] concerten is bezet.

VIER KAFFERS VERPLETTERD.

JOHANNESBURG, 25 JUNI.—(*Reuter.*)—L.l. Zaterdag werden 4 kaffers in de Glyon kolenmijn verongelukt doordat het ophijschtouw in de schacht brak en zij naar beneden tuimelden.

BRITSCH BECHUANALAND.

DE NIEUW RECHTER.

VRIJBURG, 25 JUNI.—(*Reuter.*)—Zaterdag ontving de heer Vintcent, pas-aangestelde rechter van Charterland, een adres en een geschenk op een banket ter zijner eere.

WATER IN DE KALIHARI.

VRIJBURG, 25 JUNI.—(*Reuter.*)—Informatie is van de Kalihari ontvangen dat de heer Leopold water gekregen heeft op eene diepte van 70 voet.

Geen Ministercrisis.

DE STEENKOLENKWESTIE.

De *Times* deelde gisteren mede dat men in politieke kringen sedert een paar dagen druk aan het spreken was over een naderende ministercrisis en dat de verstandhouding tusschen één der ministers en zijn collegas zoo gespannen was geworden in verband met de steenkolenkwestie, dat zijn aftreden binnen weinige dagen verwacht werd. Dit moge gistermorgen de staat van zaken geweest zijn, op het oogenblik is de politieke horizon weder helder en er is van het aftreden van een minister niet meer sprake. Er schijnt echter werkelijk eenige frictie in den boezem van het kabinet geweest te zijn aangaande de steenkolenkwestie, doch de geschillen zijn thans weder bijgelegd.

Wat er in werkelijkheid gebeurd is zal het publiek wel niet te weten komen, doch wij gelooven niet ver mis te raden als wij verband meenen te ontdekken in de volgende feiten:—De verklaring door den heer Laing verleden Vrijdagmiddag in het huis afgelegd; bij het ter tafel-leggen van eenige dokumenten over de steenkolenkwestie: dat hij hoopte dienaangaande weldra een motie in te dienen; zijn verklaring van gistermiddag: dat het plan om een motie in te dienen was opgegeven; en het feit dat de onderhandelingen met de firma Lewis & Marks omtrent het steenkolenkontrakt zijn afgebroken.

De Taalconferentie.

PROGRAM VAN ONDERWERPEN TE WORDEN BESPROKEN OP DE AANSTAANDE TAALCONFERENTIE.

1. Het Hollandsch op de school.
2. Het nationaal karakter van het onderwijs.
3. Moet het eerste onderwijs in de moedertaal worden gegeven?
4. Welke opleiding behooren onze toekomstige onderwijzers te ontvangen?
5. Komt het Hollandsch tot zijn recht bij onze examina?
6. Wat kan gedaan worden om onze kinderen meer gebruik te doen maken van Hollandsche lectuur?
7. Het blad *Jong Zuid Afrika*.
8. Het nut van een tweede taal.

Deze onderwerpen zullen door verschillende sprekers worden ingeleid.

Namens de Commissie
G. F. C. Van Lingen,
Secretaris.

N. B. Gelegenheid zal gegeven worden ook andere onderwerpen in verband met de taalkwestie ter sprake te brengen.

Transvaalsche Volksraden.

(*Reuter-telegram.*)

PRETORIA, 23 JUNI.—De eerste raad besprak heden het principe van een ontwerp-pensioenwet. Er is veel oppositie en sommige leden zeiden dat zij opgetrokken was ten faveure van hoofdambtenaren, welke beschuldiging dr. Leyds op bekwame wijze bestreed.

PRETORIA, 25 JUNI.—De eerste raad verwierp de pensioenwet en stelde een commissie aan om met dr. Mansvelt over de opvoedingswet te raadplegen.

De tweede raad besloot dat het binnenlandsche posttarief verminderd zal worden op een penny en het registratie-tarief op 4 pence.

Vrijstaatsche Volksraad.

(*Reuter-telegrammen.*)

BLOEMFONTEIN, 23 JUNI.—De raad heeft alle voorstellen voor de graanlijn verworpen en een commissie aangesteld om na te gaan of de Charlestownsche conventie niet in konflikt was met eenige bestaande conventies tusschen den Vrijstaat en Natal of de Transvaal.

BLOEMFONTEIN, 25 JUNI.—De spoorweg Kimberley Bloemfontein wordt nu gediscussieerd in den raad.

De gouvernementssecretaris is ingezworen als waarnemend staatspresident gedurende de afwezigheid van den president.

Het Natalsche Parlement.

(*Reuter-telegrammen.*)

PIETERMARITZBURG, 21 JUNI.—De wetgevende raad passeerde in tweede lezing de begrooting en het wetsontwerp op een leening voor den Umzinto-spoorweg.

Het wetsontwerp op de Charlestown-Johannesburg lijn werd voor een tweede maal in de vergadering gelezen, eveneens een wetsontwerp om voorziening te maken dat geen persoon van Aziatische afkomst het recht zal hebben op het kiesrecht dan zij die dat recht reeds bezitten.

PIETERMARITZBURG, 22 JUNI.—De wetgevende vergadering passeerde na een lang debat de transitowet, waarbij de regeering de macht krijgt invoerrechten vast te stellen op goederen voor binnenlandsche staten. Drie leden spraken tegen het wetsontwerp op constitutioneele gronden.

PIETERMARITZBURG, 22 JUNI.—De wetgevende raad passeerde de derde lezing van de begrooting en de wetsontwerpen op plaatselijke raden, op machtiging tot het sluiten van leeningen en op de Umzinto-spoorweg-leening.

Sir Henry Loch te Pretoria.

De Reis.

DOORTOCHT TE BLOEMFONTEIN.

BLOEMFONTEIN, 25 JUNI.—(*Reuter-telegram.*)—Sir Henry Loch en gezelschap gingen gisteren hier door en werden hartelijk ontvangen aan het spoorwegstation. Een groote menigte juichte den gouverneur toe en song "God save the Queen".

DE GAST VAN DEN STAAT.

PRETORIA, 25 JUNI.—(*Reuter-telegram.*)—De hooge commissaris komt Maandagmorgen om seven uur hier aan en zal de gast van den staat zijn. Hij zal zeer hartelijk worden ontvangen en de president gaat hem aan de statie afhalen.

HET DOEL DER REIS.

In een onderhoud dat *South Africa* met Sir Henry Loch voor diens vertrek uit Londen had zei deze laatste te denken dat de koningine-moeder van Swazieland de organische proclamatie van de Transvaal niet begreep en hij keerde voornamelijk naar Zuid-Afrika terug om haar en hare omgeving duidelijk uit te leggen wat het dokument beteekent en om het gevoel van vrees der Swazies aangaande hun toekomst te sussen. Z. E. verzekerde dat het overnemen door de Transvaal van de regeering van Swazieland zeer weinig verschil sou maken in het beheer der zaken in het land. Kolonel Martin zou binnenkort vertrekken, doch de zaken zouden vrijwel op dezelfde wijze worden geadministreerd.

Sir Henry Loch is met de imperiale regeering overeengekomen dat als de zaken die hem thans in Zuid-Afrika brengen afgehandeld zijn—zeg over drie of vier maanden—hij naar Engeland zal terugkeeren en zijn verloftijd van nieuw aan beginnen. Wat de toekomst daarna za brengen weet hij noch iemand anders. "Wij hebben onze eigen inzichten—zegt *South Africa*—aangaande zeker gezantschap waarvoor Sir Henry Loch de aangewezen man is."

De Ontvangst.

SIR HENRY WARM ONTVANGEN.

DE PRESIDENT BELEEDIGD.

GROOTE OPGEWONDENHEID.

PRETORIA, 25 JUNI.—(*Reuter-telegram.*)—Sir Henry Loch en gevolg kwamen hedenmorgen om negen uur per specialen trein aan en werden allerhartelijkst ontvangen door een groote menigte die aan de statie bijeenkwam. De staatspresident ontving Z. E. en een groote demonstratie had onmiddellijk daarna plaats. De menigte, die een roode vlag droeg, spande de paarden af, eenigszins tegen den wil van den president, heesch de vlag over het rijtuig en trok het laatste door Marktstraat naar het Transvaal hotel onder het zingen van het Engelsche volkslied langs bijna den geheelen weg. De authoriteiten kwamen niet tusschenbeiden, hoewel de geheele demonstratie zekerlijk vijandig tegen hen was. Aan het hotel juichte de menigte Sir Henry Loch zeer opgewonden toe. Een adres van Britsche onderdanen werd aangeboden, waarna de gouverneur zei dat hij bedankte voor de hartelijke ontvangst, doch als zij wenschten dat hij hen helpen zou, moesten zij doen wat hij wenschte, en hij vroeg hen allereerst om drie juichkreten te geven voor den president. Dit werd gedaan.

Na een half uur ging de president weg en zijn rijtuig werd door zijn boeren-vrienden naar de gouvernements-gebouwen getrokken.

Het publiek is ongetwijfeld zeer opgewonden en de volksraadsleden en boeren zijn woedend over wat zij noemen een moedwillige beleediging den president door het publiek aangedaan.

EEN ANDERE LEZING.

DE PRESIDENT UITGEJOUWD.

De *Argus* ontving gistermiddag een partikulier telegram omtrent de ontvangst, dat zaken nog een weinig levendiger kleurt. Volgens dat bericht waren er om acht uur ongeveer tweeduizend personen aan het station versameld, die bijna allen rood, wit en blauwe rosetten droegen, terwijl overal kleine Engelsche vlaggen gedragen werden. Toen president Kruger met het uitvoerende-raadslid Kock en gevolg op het station kwamen werden zij uitgejouwd. Bij het binnenstoomen van den specialen trein van Sir Henry Loch speelde de musiek het "God save the Queen," onmiddellijk gevolgd door het "Volkslied," welk laatste echter overstemd werd door de luide juichkreten en het singen van het Engelsche volkslied. Een man met de "Union Jack" klom op den bok van het rijtuig dat voortgetrokken werd door de menigte, terwijl het "God save the Queen" en "Rule Britannia" uit volle borst weerklonk, afgewisseld met hoeras voor de koningin, de opgekommandeerden en degenen die als gevangenen noordwaarts waren gevoerd. Aan het Transvaal Hotel werd Sir Henry Loch een adres van welkomst aangeboden, waarvoor Sir Henry Loch bedankte, beloovende dat hij op een ander adres, dat, naar hij hoorde, hem in den loop van den dag zou worden aangeboden, uitvoeriger sou antwoorden. Hierop volgden drie hoera's voor de koningin, voor Sir Henry Loch en voor Sir Jacobus De Wet. Aan het verzoek van Sir Henry Loch om drie hoera's voor president Kruger werd slechts flauw voldaan.

GEWAPENDE BOEREN.

Een correspondent van de *Argus* meldt verder dat een groot aantal gewapende boeren in de stad is. Het gerucht loopt dat er den nacht van Zondag op Maandag zestig in de woning van den president sliepen en dat er negentig in het artilleriekamp waren. Dit werd beschouwd als een voorzorgsmaatregel tegen een mogelijk oproer. De Britsche onderdanen te Pretoria moeten buitengewoon opgewonden zijn.

VERONTWAARDIGING.

PRETORIA, 25 JUNI.—(*Speciaal telegram.*)—Het Hollandsch-sprekende publiek alhier is hoogst pijnlijk getroffen door de beleedigende houding van Engelschen tegenover president Kruger bij gelegenheid van de ontvangst van den hoogen commissaris. Alle Afrikaners, hoe anders ook gezind, veroordeelen het flagrant gemis aan eerbied jegens het hoofd van den staat en de verontwaardiging daarover wordt algemeen, er openbaarde zich onder anderen duidelijk door het anders ongewone feit dat president Kruger hedenmiddag van het gouvernementsgebouw naar zijn huis door verscheiden boeren te paard begeleid werd. Men twijfelt in deze moeilijke dagen niet aan de sympathie der Afrikaners in Vrijstaat, Kolonie en Natal en heeft zich als één man om de regeering geschaard.

DE HOUDING VAN Z.E.

PRETORIA, 25 JUNI.—(*Reuter-telegram.*)—Er is groote opgewondenheid onder de boeren over de beweerde beleediging den president aangedaan. ZHEd. werd om twaalf uur door honderd bereden mannen uit Rustenburg naar zijne woning teruggeleid. Het grootste deel van het publiek houdt zich terug van eenige demonstratie en de opinie wordt vrijelijk uitgesproken dat de vlag-demonstratie geheel ongepast en zeer moeilijk was voor Z.E. die zich eenvoudig uitstekend gedroeg gedurende een allerlastigst tooneel.

Om één uur waren 150 burgers in het kamp vereenigd.

PRESIDENT KRUGER'S OORDEEL.

PRETORIA, 25 JUNI.—(*Reuter-telegram.*)—De staatspresident werd door Reuters agent geïnterviewd en verklaarde dat hij gansch niet wist dat eene demonstratie zou plaatsvinden toen de paarden uitgespannen werden. ZHEd. verklaarde dat hij niet kon gelooven dat de respektabele sectie van buitenlandsche inwoners samenging met die demonstratie. "Ongetwijfeld" zei hij "demonstraties van dien aard verergeren slechts de bittere gevoelens tusschen de nieuwe en de oude bevolking, en laatstgenoemden slaan den toestand van zaken met toenemend wantrouwen gade."

SYMPATHIE DER BURGERS.

DE OVERHEID GEREED.

PRETORIA, 25 JUNI.—(*Reuter-telegram.*)—Een deputatie bestaande uit acht der invloedrijkste burgers, waaronder de heeren Samuel Marks, Bourke, Thomas Hugo, A. W. Carlewis en prokureur Hull, bracht den staatspresident om 5 uur een bezoek en verzekerde ZHEd. van hunne onwankelbare ondersteuning en de sterke afkeuring door het algemeen publiek van de onbehoorlijke demonstratie heden plaatsgevonden, geleid door een aantal onverantwoordelijke Britsche onderdanen.

Al de burgers, soowel Engelschen als Afrikaners, keuren het gebeurde van heden ochtend sterk af.

Staatsprokureur Esselen doet zijn uiterste om de woeligen te doen bedaren, maar verklaart dat hij vast besloten is de gehoorzame en stille burgers en hun eigendom te beschermen. De overheid is bereid alle oproerigheid te stillen.

De Zaken.

HET EERSTE ONDERHOUD.

PRETORIA, 25 JUNI.—(*Reuter-telegram.*)—Sir Henry Loch en zijn gevolg hadden een voorloopig onderhoud met den uitvoerenden raad hedenochtend *re* Swazieland-zaken. In den namiddag ging de gouverneur met zijn gezelschap uit rijden.

Het adres van de Britsche ingezetenen van Johannesburg en Pretoria zal aan Sir Henry morgen aangeboden worden aan de woning van Sir Jacobus De Wet.

EEN GOEDE RAAD OPGEVOLGD.

ALLES RUSTIG.

PRETORIA, 25 JUNI.—(*Reuter-telegram.*)—De optocht bij fakkellicht was een mislukte affaire Jongelieden namen voor het meerendeel er aan deel; zij stopten voor het Transvaal Hotel, waar Sir Henry Loch hen ried om stil te blijven en den vrede te bewaren. Na "three cheers" voor den gouverneur en de opgekommandeerde gevangenen gegeven te hebben gingen zij naar de woning van Sir Jacobus De Wet.

Niets is bekend van des gouverneurs doen en laten.

Hij zal mogelijk alhier tot Donderdag vertoeven.

Oorlog in Zoutpansberg.

MALABOCHS VEE.

PALAPYE, 25 JUNI.—(*Reuter-telegram.*)—Er is hoegenaamd niets waar van de bewering in de Transvaal dat Malabochs vee in Khamas land is.

DE KOMMANDO-KWESTIE.

JOHANNESBURG, 23 JUNI.—(*Reuter-telegram.*)—Niettegenstaande de mededeeling van den staatssecretaris aan den raad aangaande de vrijstelling van uitlanders van te worden opgekommandeerd door het betalen van een oorlogsbelasting, wordt het adres aan den hoogen commissaris druk geteekend.

JOHANNESBURG, 25 JUNI.—(*Reuter-telegram.*)—Tegen 4 uur hedenmiddag hadden 14,200 personen het adres aan Sir Henry Loch geteekend.

LONDON, 22 JUNI.—(*Speciaal—Per Telegraaf.*)—De heer Buxton, antwoordende op een vraag in het lagerhuis of de regeering geprotesteerd had tegen het uitvoeren der kommando-wet in de Transvaal, zei dat generaal Cameron een vriendschappelijke mededeeling aan de Transvaalsche regeering gezonden had zonder eenig antwoord te ontvangen.

De morgenbladen zwijgen voor het meerendeel over dit punt.

De *Pall Mall Gazette* eischt dat aan het vijandelijke optreden der Transvaalsche regeering een eind zal worden gemaakt zonder verder aarzelen. Indien de boeren zich wenschen te vermeien in tyrannie moet het niet zijn op Britsche onderdanen, die zij alle rechten en beleefdheden onthouden hebben, die in eenigen beschaafden staat zouden zijn toegestaan.

De *Globe* is van oordeel dat Engeland recht had om vrijstelling van militairen dienst te eischen, doch vreest dat de kwestie niet zal worden opgelost zonder lange aarzeling.

MATABELELAND.

WILSON'S AFDEELING.

BEWIJZENN VAN BESCHAVING.

BULUWAYO, 18 JUNI.—(*Reuter-telegram.*)—Het bestuur van het Matabeleland Memorial Fund heeft besloten het aanbod van den heer C. J. Rhodes aan te nemen om de overblijfselen van Wilson's afdeeling over te brengen ter begraving te Zimbabwe. Een publieke plechtigheid bij de verzending wordt voorbereid.

Een turf-club is hier gevormd en een private club wordt ook opgericht.

Advokaat Guerin is met dr. Sauer naar Salisbury vertrokken.

De eerste steen van een brouwerij werd heden gelegd. Een groot gezelschap werd door de eigenaars onthaald.

De naturellen-commissaris is juist van een patrouille teruggekeerd, 400 jongens meê terugbrengend om te werken.

CORRESPONDENTIE.

[WIJ STELLEN ONS NIET VERANTWOORDELIJK VOOR DE GEVOELENS ONZER CORRESPONDENTEN.]

DE BRANDZIEKTEWET.

Distrikt Jansenville, 4 Juni, 1894.

Aan den Redakteur van "De Zuid-Afrikaan en Ons Land."

MIJNHEER,—Ik hoop dat onze parlementsleden de voorgestelde brandziektewet degelijk zullen overwegen, vooral twee punten in het wetsontwerp, waarover ik wensch uit te weiden: ten eerste, het recht aan inspekteurs gegeven om wanneer zij het noodig achten schuren en kralen die besmet zijn af te breken of te vernietigen op kosten van den eigenaar. Een bitter gevoel onder de boeren bestaat hiertegen. Ik geloof dat in dit distrikt ook reeds petities er tegen voor teekening rondgaan, want het recht aan den inspekteur gegeven is eenmaal te groot. Het is al op verscheidene plekken duidelijk gebleken dat de grootste bezwaren en moeilijkheden met betrekking tot de wet ontstaan door onverschillige inspekteurs die voor hun vak onbekwaam zijn. Zoo kan het in dit geval ook gemakkelijk gebeuren dat inspekteurs door onverschilligheid of door partijdigheid het noodig vinden om kostbare schuren of kralen die besmet zijn af te breken of te vernietigen waar de eigenaar misschien nog goed kans ziet om ze te ontsmetten. Dit afbreken zal de boeren oneindig veel kosten. Op verscheidene plaatsen zal het een groot stuk van het weiveld nemen om de kralen te herbouwen vooral in die deelen waar takkralen in den regel gemaakt worden, want op vele plaatsen zijn de takken reeds zoo schaarsch dat men nauwelijks ieder jaar de kralen kan opmaken. Hoe zal het gaan als op zulke plaatsen misschien 5 of 6 en ook meer nieuwe kralen moeten gemaakt worden; dat zal tengevolge hebben dat vele plaatsen meteen dood gekapt worden.

Het tweede punt geldt het gelijktijdig gedwongen dippen. Als men meent om brandziekte geheel uit te roeien zou men voor een stelsel van gelijktijdig dippen moeten ingaan; de tijd daarvoor bepaald, nl., van December tot Februari, is echter voor de bokboeren zeer onwenschelijk of zoo te zeggen, geheel ongeschikt, daar de bokharen dan lang zijn, en dippen daarop een zeer schadelijken invloed zal uitoefenen. De tijd geschikt om schapen in te dippen is voor bokken totaal ongeschikt; men zal verplicht zijn om twee afzonderlijken tijden te bepalen.

Nu, mijnheer, vreezende te veel inbreuk op uwe kolommen te zullen maken ben ik verplicht te sluiten, nochtans wensch ik te zeggen dat hoe men ook al spreekt van een gematigde wet, eenig wet die genoemde bepalingen bevat zeer drukkend op de boeren zal zijn. U bij voorbaat dankende voor opname blijf ik

De uwe,
C. C. SCHEEPERS.

P.S.—Andere bladen worden vriendelijk verzocht bovenstaande over te nemen.

Aan den Editeur van "Ons Land."

Mijnheer,—Ik wil hopen dat gij de goedheid hebben zult om mij een plaatsje in uw geëerd blad af te staan, alleen voor een paar regels over de voorgestelde algemeene brandziektewet. Ik ben self een schaapboer en gevoel de noodzakelijkheid om schapen vrij te houden van de brandziekte, maar ik zie de onaannemelijkheid van de thans voorgestelde wet in, die zeker niet zooals zij op het papier staat sal doorgaan. Onze boeren die reeds erger dan bedienden moeten werken zullen niet geneigd zijn om maar zoo meteen op hunne plaatsen onder elke klas van beambten te staan. Zij vreezen ook de groote koste, aan die inspekteurs verbonden. voor het land, en zij weten seker dat niet alleen de brandziekte de groote vermindering in onze wolstapel heeft veroorzaakt. Andere oorzaken zijn de groote vermindering van gras door het afvreten der schapen, en de vele ziekten sooals haarworm, blauwtong, geilziekten, enz. om niet eens te spreken van de groote vermeerdering, van landerijen en struisvogelkampen. In plaats van eene verplichtende brandziektewet, waarom niet liever een proefwet. Laat elke boer zijn schapen, zegge in Januari, tweemaal in den behoorlijken tijd dippen waar hij wil, en met een dip door den distriktsraad aanbevolen en dan zijn veldkornet van het juist getal gedipt kennis geven. Komt de veldkornet op een bepaalden tijd te weten dat er nog brandziekte onder de schapen is, dan zal hij verplicht zijn er onderzoek naar te doen (door de regeering er voor betaald) en de magistraat sal dien boer voor die besmette schapen, zegge met 6d. of 9d. per honderd beboeten, en na een verderen bepaalden tijd gaat men met boete op dieselfde wijze voort. Op die wijze ben ik verzekerd dat geen boer die schande sal willen dragen om beboet te worden en zoo doende zal men op streek komen en alles zal veel spoediger recht komen dan dat gedurig peuzelen aan een inspekteurwet die het land alreeds veel gekost heeft en nog veel zal kosten.

EEN BOER.

"SCHOOL-BOARDS."

Aan den Redakteur van "De Zuid-Afrikaan en Ons Land."

Mijnheer,—Zal het niet goed zijn om onse geachte parlementsleden te raden voorrichtig te zijn, als de zaak van het oprichten van "school-boards" ter sprake komt? Er wordt soo over geschreeuwd, dat men onwillekeurig tot de gevolgtrekking moet komen: dat moet een al te goede zaak zijn! Nu komt alles recht!" Weet u, hoe die "school-boards" samengesteld zullen zijn? Wie kunnen dat wel raden. Waar zal de grootste kracht zitten? In de steden en dorpen natuurlijk, zelfs al sou de meerderheid der leden er niet wonen. Wat zal 't gevolg zijn? De dorpscholen (we spreken nu niet van de groote steden), de dorpscholen sullen opgewerkt worden en het votte van de buit krijgen, terwijl de wijkscholen met eenige brokjes zullen moeten tevreden zijn. Zien wij hier recht, dan is er gevaar en wordt voorzichtigheid plicht. Zal niet een der gevolgen ook zijn, dat onze Ned. Ger. predikanten gestremd zullen worden in hun ijver? Men fluistert, dat dit grootendeels het doel is. Men zegt dat dit punt ook op de onderwijzersconferentie te Kaapstad zal besproken worden. Nu de beste sprekers, de leiders daar, zijn onderwijzers van stads- of dorpscholen en die zullen ten gunste er van zijn, dat spreekt van zelf. We willen niet uitvoerig worden en stippen slechts aan. Er zijn leden in 't parlement, die de zaak vatten. Voorzichtig vrienden! Wij letten op u.

BUITENMAN.

Scheepvaartberichten

TAFELBAAI.

AANGEKOMEN.

Juni 22—Amerikaansche walvischschoener *Francis Allyn*, van Kerguelen.
23—SS *Kaffir*, van Londen.
23—Britsche bark *Nairnshire*, van Newport.
23—SS *Kaikoura*, van Londen.
24—SS *Umzinto*, van Calcutta via Natal en kusthavens.
24—SS *Lismore Castle*, van Natal en kusthavens.
24—SS *Goth*, van Southampton.
25—Mailboot *Hawarden Castle*, van Natal en kusthavens.
25—SS *Clan Macintyre*, van Liverpool.
25—Britsch schip *Aeolus*, van Cardiff.

VERTROKKEN.

Juni 22—Deensche bark *Cathrine*, naar Macao.
22—Mailboot *Norham Castle*, naar kusthavens en Natal.
23—Duitsche bark *Henry*, naar Port Elizabeth.
23—SS *Kaikoura*, naar Nieuw Zeeland.

LONDEN.

23 Juni. (*Per Telegraaf.*)—De *Arab* vertrok Zaterdagmorgen van Teneriffe naar Kaapstad.

De *Clan Mackinnon* vertrok Vrijdagavond uit Liverpool naar Zuid-Afrika.

De *Moor* kwam Vrijdagavond om negen uur te Plymouth aan.

HANDEL EN NIJVERHEID.

SPOORWEGONTVANGSTEN.

Spoorwegontvangsten over de week geëindigd 24 Juni:—

Stelsel.	Passagiers	Pakketten, ens.	Mails, Telegrafen, ens.	Goederen en Mineralen.	LevendeHave	Totaal.
	£	£	£	£	£	£
Westelijk ...	5,672	459	443	5,464	1246	†13,284
Middellandsch	2,844	279	302	18,713	530	†22,686
Oostelijk ...	1,919	88	121	13,881	132	†16,141
Noordelijk ...	3,122	404	124	2,547	399	†6,596
Totaal ...	13,557	1230	990	40,623	2,307	58,707
„ 1893 ...	11,851	994	1025	33,815	2579	50,264

Materiaal-vervoer: Westelijk, 1894, nil; 1893, £5; middellandsch 1894, nil; 1893, £1; oostelijk, 1894, nil; 1893, nil; noordelijk, 1894, nil; 1893, nil; totaal, 1894, nil; 1893, £7.

† Deze cijfers zijn de totalen van de boekingen van de verschillende stations zonder verdeeling tusschen de stelsels, en worden veranderd als zulke verdeeling plaats heeft. Zij zijn ook onderworpen aan verandering bij verdeeling van de opbrengst tusschen de Koloniale, Vrijstaatsche en Transvaalsche lijnen.

Het aandeel van de Nederlandsche maatschappij en den Oranje Vrijstaat kan ongeveer gesteld worden op £6,000.

VERKOOPING VAN VASTGOED.

In den insolventen boedel van A. H. E. Nissen werden Zaterdag door de heeren Lindenberg & De Villiers, namens den heer E. H. Van Noorden, verkocht plaatsen te Simonsstad, voor een som van £300.

METAALPRIJZEN.

LONDEN, 22 Juni. (*Speciaal.—Per Telegraaf.*)—Zilver wordt gequoteerd op 28⅜d. per ons en lood op £9 3s per ton.

MIJNBERICHTEN.

ELANDSFONTEIN EST. CO.

JOHANNESBURG, 23 Juni. (*Per Telegraaf.*)—De Elandsfontein Est. Co. heeft haar tiende dividend van 5 percent verklaard, betaalbaar aan alle aandeelhouders geregistreerd op den 30sten dezer.

DENNY DALTON GOUDVELDEN.

PRETORIA, 23 Juni. (*Per Telegraaf.*)—De staatsmijningenieur, die onlangs de Vrijheidsche goudvelden bezocht heeft, geeft het volgende oordeel over de Denny Dalton velden:—Dat uitgebreide banket-beddingen bestaan; dat de riffen gouddragend zijn, met gedeelten van bemoedigende waarde in sommige plaatsen; dat de gemiddelde waarde niet meer is dan 4 dwts. per ton; dat het voorstel om een township uit te leggen bepaald voorbarig is en dat met de tegenwoordige wijze van bewerking de Denny Dalton velden niet kunnen worden beschouwd als betaalbare goudvelden.

SPORT.

Cricket

HET Z.-A. TEAM.

LONDEN, 23 Juni. (*Speciaal.—Per Telegraaf.*)—De wedstrijd South African vs. Glamorganshire werd gisteren te Cardiff geopend in prachtigen zonneschijn. Het Zuid-Afrikaansche team ging eerst in en maakte de volgende score:—

Routledge, bowled ...	10
Sewell, caught ...	29
Halliwell, caught ...	37
Hearne, bowled ...	27
Seccull, caught ...	63
Mills, bowled ...	4
Glover, bowled ...	0
Cripps, not out ...	51
Middleton, bowled ...	1
Kempis, caught ...	9
Rowe, bowled ...	0
Extras ...	7
Totaal ...	238

Daarop ging Glamorganshire in makende 111 voor vijf wickets, toen het spel voor dien dag gestaakt werd.

Heden, bij het hervatten van het spel, maakte Glamorganshire zijn eerste innings klaar voor 139. Rowe nam vijf wickets voor 50 runs. Het Engelsche team ging onmiddellijk zijn tweede innings in, makende 128 runs. Rowe nam zeven wickets voor 56 runs.

Hierop gingen voor Zuid-Afrika in Routledge en Halliwell, die respektievelijk maakten 14 en 18, beide not out. De wedstrijd werd dus gewonnen met 10 wickets.

De volgende wedstrijden moeten nog worden gespeeld:—

Juni 25—Te Taunton, vs. Somersetshire.
28—Te Bristol, vs. Gloucestershire.
Juli 2—Te Brighton, vs. Sussex.
5—Te Portsmouth, vs. United Service.
9—Te Birmingham, vs. Warwickshire.
12—Te Edinburgh, vs. Gentlemen of Scotland.
19—Te Liverpool, vs. Liverpool and District.
26—Te Derby, vs. Derbyshire.
30—Te Dublin, vs. Ireland.
Aug. 2—Te Belfast, vs. North of Ireland.
8—Te Leeds, vs. Leeds and District.
10—Te Scarborough, vs. Scarborough and District.

Het Zuid-Afrikaansche team heeft tot nu toe 4 wedstrijden gewonnen, 2 verloren, en 2 liepen uit op een "draw."

VOETBAL.

HAMILTONS vs. GARDENS.

Nadat de eerste teams der Hamiltons en Villagers ll. Zaterdag te Newlands tegen elkander hadden gespeeld, met den uitslag dat de Villagers wonnen met 11 punten (1 goal en 2 tries) tegen 8 punten (een goal en een try), ontmoetten de tweede teams der Hamiltons en Gardens elkander in den wedstrijd voor de "Junior Challenge Cup." Er was een vrij sterke wind uit het noorden dien de Gardens in de eerste helft van het spel in hun voordeel hadden. De Hamiltons hadden hun best te doen zich te verdedigen en hoewel zij sterken tegenstand bodeu, slaagden de Gardens er in 2 tries te verkrijgen. In de tweede helft hadden de Hamiltons weer den wind aan hun kant, doch de Gardens toonden zich nog sterker in hun verdediging dan zij in hun aanval geweest waren. Zij verhinderden niet alleen de tegenpartij van hunne gelederen door te breken, doch kregen nog een try. Kort voor het einde van het spel kregen de Hamiltons een try. De Gardens waren dus de overwinnaars met drie tries (9 punten) tegen een try (3 punten).

WEDRENNEN.

BEACONSFIELD, 25 Juni. (*Per Telegraaf.*)—De eerste wedrennen-vergadering van de Kimberley Sporting Club was een ongetwijfeld succes. Er was een groote opkomst en de sport was goed. Resultaten:—*Maiden Stakes*: Sedan 1, Turnpike 2, Beddy 3; gewonnen met eene lengte. *Licenced Victualers' Plate*: Lion 1, Deluder 2, Jeanette 3, gemakkelijk gewonnen. *De Beers Handicap*: Blackrock 1, Diamond 2, gewonnen op een draf. *Pony Plate*: Joey 1, Zulu 2, Laura 3; een prachtige wedren, gewonnen met anderhalve lengte. *Merchants Handicap*: Turpin 1, Lion 2, Marshall 3. De beste wedren van den dag en de grootste verrassing, gewonnen met een korten kop. *Flying Stakes Handicap*: Admiral Banbow 1, Mona 2, Chance 3; gewonnen met eene lengte. *Consolation Handicap*: Marshall 1, Deluder 2, Chieftain 3; gemakkelijk gewonnen.

EEN VREESLIJK VERZUIM.—In het krankzinnigengesticht Bicêtre (Parijs) is een der verpleegden op jammerlijke wijze omgekomen. De ongelukkige is letterlijk gekookt in zijn badkuip, door onvergeeflijke nalatigheid van een oppasser, die vergat de warmwaterkraan te sluiten. Hij kon, door een stevig linnen dek tegengehouden, niet uit de kuip, en toen men hem eindelijk eruit bevrijdde was hij zoo erg verbrand dat hij na verloop van een kwartier stierf. De schuldige oppasser is in hechtenis genomen.

AANDEELENMARKT.

KAAPSTAD.

(*Van de heeren Twycross & Co.*)

25 Juni 189

Equitable Marines, 18s, koopers.
City Trams, £7, koopers.

Buffelsdoorns, 33s, koopers.
Chimes, 39s, koopers.
Geld. Mains, 7s, koopers.
Gochs, 13s 6d, koopers.
Ginsberg, 11s, koopers.
Gordons, 2s 9d, koopers.
Royals, 48s, koopers.
Croesus, 25s 6d, koopers.
Worcesters, 45s, koopers.
Markt zeer zwak.

JOHANNESBURG.

25 Juni. (*Per Telegraaf.*)—De markt is slapper en doodsch. Verkoopen:—Champ D'Or 30s, Gelds Mains 7s 3d, Royals 47s, Kleins 30s 6d, Teutonia 6s.

LONDEN.

21 Juni. (*Speciaal.—Per Telegraaf.*)—De kaffermarkt is gedrukt en levenloos in sympathie met den toon in Amerika. De positie van spoorwegen in de Vereenigde Staten wordt hoe langer hoe slechter. Er zijn koopers van Croesus 26s 6d, Geldenhuis 98s, Heriots 85s, Knights 21s.

VERBANDLIJSTEN.

11 JUNI, 1894.

Hypotheken.

Siebrits, P J ...	H Rossouw ...	Paarl
Daniel, J ...	R Brooke ...	Kaapstad
Kruger, H S J ... (Kruger, W J, Kruger, jun, H J, J. Kruger, M P, Kruger, S J, borgen) ...	Mutual ...	Cradock
Erlank, A G ...	J Van Straten	Molteno
Viljoen, P J ... Viljoen, F N ... Viljoen, H D J ...	M Anderson ...	Venterstad
Human, P J ...	O Battenhausen	Britstown
Haylett, P H ...	J Marais ...	Kaapstad
Cronje, C J S ...	N G Kerk ...	Riversdale
Ely, J ...	J Stevens ...	Kaap Afd
Boonzaaier, J P...	J Dommisse ...	Piketberg

Contracten.

Steenkamp, S J ... Zurich, E P ...	...	Albert
Furnivall, H J ... Cornwell, S ...	...	Kaapstad
Gradwell, R M ... Hayward, A ...	...	Bathurst
Cooper, H W ... Hodgkinson, E ...	...	Do
McTavish, R A ... Hall, A A ...	...	P Elizabeth
Peacocke, A W ... Garcia, K ...	...	Queenstown

12 JUNI, 1894.

Hypotheken.

Kaufman, M A...	H Wheeldon ...	Umtata
Burger, H S ...	A Louw ...	Murraysburg
Coetzee, N J ... Coetzee, J E ...	Bdl M Bell ...	Queenstown
Brent, J ...	Bdl W Maskew	Somerset O
Taleb, M ...	Gebrs Stephan	Kaapstad
Kupke, C W A ...	Bdl C Crump ...	Do
Pieterson, S J ...	F Hoffa ...	Burgersdorp
Taylor, W ...	Matare, Bruns & Co ...	Oudtshoorn
Meyer, P H B ...	S Leppan ...	Somerset O
Coetzee, J J L ...	N G Kerk ...	Steynsburg
Wright, R M ...	Bouwvereeniging	Queenstown
Baptist Church ...	H v d Bos ...	Wynberg
Berg, v, d, J J ...	J du Plessis ...	Middelburg
Matthew, G ...	Z A Milling Co	Kaap Afd
Niekerk, v, S C...	Bdl T Donovan	Xalanga
Gwinner, E D ...	Bdl J Miller ...	P Elizabeth

Kustings

Holmes, Smith ...	E Smith ...	P Elizabeth
Swart, H A ...	J Prince en anderen ...	Oudtshoorn
Helfritz, F A ...	Do	Do
Conradie, W J ...	N G Kerk ...	Murraysburg
Hagen, H J (Koetzee, J J, borg) ...	Bdl J Moorrees	Piketberg
Marincowitz, Bdl H acme ...	Mutual ...	Prins Albert
Molteno, V G ... Molteno, S M ... Molteno, E M ... Murray, C ... Anderson, M ... Molteno, P A ... Molteno, F ... Molteno, J T ...	Kol Regeering	Beaufort W

Kinderbewijs.

Wyk, van, R J ...	Mindj Kinderen	Ladismith

Cancellatie.

Hoffmann, J J ...	J Moorrees ...	Malmesbury

Contracten.

Thomas, J C ... Einsiedel, A M ...	...	Z A Republiek
Smit, J H ... Meyer, M J H ...	...	Kaapstad

13 JUNI, 1894.

Hypotheken.

Fortuin, C B ...	J Adriaan ...	Paarl
Carlton, J ...	R Farre ...	Queenstown
Hansen, H P ...	H Fisk ...	Kaap Afd
Post, von, O ... (Post, von, H S, borg) ...	Huwelijksvoorw Bourhill ...	Kaap Afd
Raubenheimer, S H ...	Massyn & Truter ...	George
Bergsteedt, M G W, Bergsteedt, B J J ...	E Bower ...	Stellenbosch
Barrable, T ...	A Shaw ...	Molteno
Ninaber, C J ...	R Gentle ...	Colesberg
Moolman, H J ...	J v d Heever en een ander ...	Venterstad
Hill, R H ...	W Furney ...	Robertson
Perrins, H ...	Mevr D Dixie...	Kaap Afd
Bosch, S C J ...	Standard Bank	Middelburg
Herold, J F B ...	Bdl W Colyer	Caledon
Herold, J F B ...	B Riches ...	Do
Ras, S J P ...	M Kas ...	Victoria W
Wright, J H ... Wright, P C ...	S Cornelius ...	Fraserburg
Wet, de, S J ... Westhuysen, v d, G A C, (Westhuysen, P J, borg ...	A Brink ...	Kaap Afd
Kuyler, G F ... Kuyler, D H ... Barnard, M C ...	C Searle & Co	George

Kustings.

Wit, de, S J ... Westhuysen, v d, G A C ...	S Purcell ...	Kaap Afd

Contracten.

Palmer, W ... Krummeck, A ...	...	P Elizabeth
Norden, A C ... Abrahams, A ...	...	Johannesburg
Siebert, B H ... Koevort, S S ...	...	Swellendam
Villet, M F ... Herrer, E M S ...	...	Kaap Afd
McIntyre, K S ... McWilliams, J ...	...	Johannesburg

EEN ZONDERLINGE WEDDENSCHAP.—Een jong Engelsch schilder, Martin Montague, heeft gewed binnen 58 dagen van Parijs naar Munchen te loopen, en hij is deser dagen vertrokken met een handkar vol linnen, waarop hij iederen dag twee landschappen moet schilderen. De inspanning van het loopen is niet bovenmatig—ongeveer 9½ mijl per dag. Het ergst zijn de 116 schilderijen.

EEN GROOTE VEEMARKT.—Op de veemarkt te Leeuwarden (Friesland) waren onlangs op één dag (11 Mei) niet minder dan 5,179 stuks vee aangevoerd.

ZIE BIJVOEGSEL

Onderwijzeres Benoodigd

VOOR

Eene Rondgaand- School in de wijk Kaalspruit, Dist. Bloemfontein.

APPLICATIES voor bovengenoemde betrekking zullen door den ondergeteekende worden ontvangen worden tot 20 Juli a.s. Solicitanten moeten de bij de wet vereischte certificaten van goed gedrag, bekwaamheid en lidmaatschap eener Protestantsche Kerk, overleggen. Salaris £120 p. a. en de Schoolgelden.

Kennis van Muziek een vereischte.

Applicaties moeten eigenhandig in Hollandsch geschreven worden.

Werkzaamheden te beginnen op 1 Augustus 1894.

Reiskosten zullen vergoed worden.

J. J. THERON,
Voorz. School Commissie.

Vaalkop, dist. Bloemfontein,
15 Juni 1894.

Assistente Benoodigd

TE KOFFIJFONTEIN, O.V.S.

APPLICATIEN voor de betrekking van Assistente op de Gouvts. School te Koffijfontein zullen door den ondergeteekende worden ingewacht tot op Maandag den 9den Juli 1894. Salaris £120 stg per jaar.

Applicatien moeten vergezeld gaan van bewijzen van bekwaamheid, certificaten van afgelegde onderwijzers examen en bewijzen van goed zedelijk gedrag en lidmaatschap eener Protestantsche Kerk. Applicatien moeten eigenhandig in de Hollandsche en Engelsche talen geschreven zijn door applicante.

Kennis van Muziek en Zang, Handwerken School Drill en Teekenen zal tot aanbeveling strekken.

Billijke reiskosten zullen aan de geslaagde applicante worden vergoed, mits zij zich verbindt minstens een jaar aan te blijven.

Werkzaamheden te beginnen op 1sten Augustus 1894.

A. P. DE VILLIERS,
Voorz. Schoolcommissie.

Koffijfontein, O.V.S.,
8 Juni 1894.

Gouvts. Onderwijzer of Onderwijzeres Benoodigd

Voor eene Rondgaand- School in de wijk Onder Vet en Vaalvarier, dist. Hoopstad, O.V.S.

APPLICATIES voor bovengemelde betrekking, vergezeld van de bij de wet vereischte certificaten van bekwaamheid, goed gedrag en lidmaatschap eener Protestantsche Kerk, zullen door den Ondergeteekende ontvangen worden tot 20 Juli e.k.

Een gehuwd persoon zal niet in aanmerking komen.

Billijke reiskosten zullen vergoed worden.

Salaris £120 p.a. benevens de Schoolgelden.

J. M. THEUNISSEN,
Voorz. Schoolcommissie.

Hoopstad, O.V.S.,
1 Juni 1894.

Kostleerlingen te Daljosaphat.

DE Ondergeteekende zal gereed zijn van het volgend kwartaal af kostleerlingen in te nemen tegen £50 per jaar, schoolgeld ingesloten, Piano zal onderwezen worden tegen 7/6 per maand. Leerlingen worden voorbereid voor alle examens beneden Matriculatie. Ter aanbeveling van 't schoolwerk wordt kopie van inspectie in Maart l.l. aan allen desverkiezenden toegezonden.

Men doe dadelijk aanzoek bij Ds. A. MURRAY, Wellington, of C. J. ACKERMANN, Hoofdonderwijzer.

Daljosaphat, Paarl,
18 Mei 1894.

RHYNSCHE INSTITUUT,

STELLENBOSCH.

OPGERICHT 1860

TAK —School van Huishouding en Modemakerij.

HET volgende Kwartaal zal op 17 Juli een aanvang nemen. Kostleerlingen moeten op den 16 Juli terugkeeren.

Voor termen doe applicatie aan Mejuff. PICK, Principaal, thans te Gordonsbaai, Sir Lowrys-Pas.

BENOODIGD

LEMOENEN, Zuurlemoenen, Pomplemoes en Nartjes door de heeren GEBROEDERS SHEPHERD, Bosman's Siding Station. Gelieve den prijs enz., te melden.

VOOR Geente Vruchtboomen van de beste soorten doe men aanzoek bij

C. G. MARAIS,
Banhoek, Stellenbosch.

DE HEER LEO. KEIJZER

WENSCHT bekend te maken dat hij Klassen zal openen voor Viool en Piano en een Klas voor Ensemble-Muziek, Sonaten, Trios, Quartetten, enz.

Voor voorwaarden en datums vervoege men zich:—2 Deanstraat, top van Nieuwstraat.

Departement van Publieke Werken

AAN BOUWMEESTERS.

TENDERS

WORDEN gevraagd voor het bouwen van een Tronk te Barkly West.

Specificaties en Teekeningen kunnen gezien en verdere informatie kan verkregen worden aan het kantoor van den Ondergeteekende en aan de kantoren van den Distrikts-Inspekteur van Publieke Werken, Port Elizabeth, en den Clerk van Werken, Departement van Publieke Werken, Kimberley.

Tenders geëndosseerd "Tenders voor den Barkly West Tronk," zullen ontvangen worden door den Controleur- en Auditeur-Generaal tot Dinsdag 10 Juli 's middags om 12 uur.

Tenderaars moeten twee bevredigende borgen verschaffen voor den uitvoer van den tender, en die borgen moeten den tender onderteekenen.

De laagste of eenige tender zal niet noodzakelijkerwijs aangenomen worden.

H. S. GREAVES,
Pro Hoofd-Inspekteur.

Departement van Publieke Werken,
Kaapstad, 18 Juni 1894.

Departement van Publieke Werken

AAN BOUWMEESTERS.

TENDERS

WORDEN gevraagd voor het Schilderen enz. van het "Lock Hospitaal" Kaapstad.

Specificaties kunnen gezien en verdere informatie kan verkregen worden ten kantore van den ondergeteekende.

Tenders geëndosseerd "Schilderwerk enz. aan het Lock Hospitaal" zullen ontvangen worden door den Controleur en Auditeur Generaal tot Zaterdag, 7 Juli 1894, 's middags om 12 uur.

Tenderaars moeten twee bevredigende borgen verschaffen voor den uitvoer van het kontrakt en borgen moeten den tender onderteekenen.

De laagste of eenige tender zal niet noodzakelijkerwijs aangenomen worden.

H. S. GREAVES,
pro Hoofd-Inspekteur.

Departement van Publieke Werken,
Kaapstad, 25 Juni 1894.

Departement van Publieke Werken

AAN BOUWMEESTERS.

TENDERS

WORDEN gevraagd voor het herdekken der daken van het "Manor House" Tokai.

Specificaties kunnen gezien en verdere informatie kan verkregen worden ten kantore van den ondergeteekende.

Tenders geëndosseerd "Tender voor het herdekken enz. aan het "Manor House" Tokai, zullen ontvangen worden door den Controleur en Auditeur-Generaal tot Zaterdag, 7 Juli 1894 's middage om 12 uur.

Tenderaars moeten twee bevredigende borgen verschaffen voor den uitvoer van het kontrakt en zulke borgen moeten het kontrakt teekenen.

De laagste of eenige tender zal niet noodzakelijkerwijs aangenomen worden

H. S. GREAVES,
pro Hoofd-Inspekteur.

Departement van Publieke Werken,
Kaapstad, 23 Juni 1894.

W. DUNCAN & CO.

VERTOONEN NU

EEN PRACHTIGE HOEVEELHEID

Eersteklas Kleedingstoffen,
Mantles, Baatjes en Overjassen,
Modewaren en Juffrouwengoederen,
Kousenwaren, en Onderlinnen,
Kombaarzen en donzen Beddespreien
Dr. Jaegers Kleederen voor het ophanden zijnde winter-seizoen

Adderley en Kortemarkt-Straten,

KAAPSTAD.

J. HENDERSON WALKER.

BIRDSTRAAT,

STELLENBOSCH

Naast de Stellenbosch Distrikt Bank, Beperkt.

Procureur en Notaris-Publiek.

Wets-, Boedel- en Algemeen- Agent,

Afslager.

Secretaris van den Afdeelingsraad en de Municipaliteit.

Alle rechterlijke werk gedaan met nauwgezetheid en spoed.

Verkoopingen van Vast- en Losgoed onderneomen.

TELEGRAAF-ADRES: "Walker," P.O. Box. 7

DE EQUITABLE

EVENSVERZEKERING-SOCIETEIT

VAN DE

VEREENIGDE STATEN.

IS HET

GROOTSTE EN STERKSTE LEVENSKANTOOR IN DE WERELD

Hare positie op 31 December 1892 was als volgt:

Fondsen in handen	... ...	**£31,887,511.**
Inkomsten voor het jaar	... ...	**8,465,182.**
SURPLUS over alle LASTEN	...	**6,477045.**

De Nieuwe Bezigheid gedurende het jaar ingeschreven, bereikte het ontzaglijk cijfer van £41,768,816

Wanneer gij uw leven verzekert, is het vooral van belang dat gij op 2 Twee volgende Feiten let:—

Ferste: Kies de Sterkste Maatschappij, uit een financieel oogpunt.

Tweede: Kies de Polis die u met de beste resultaten beloonen zal.

Aan beide eischen wordt voldaan door het nemen van een Semi-Tontine Polis betaalbaar na Twintig Jaar, in bovengenoemde Maatschappij.

Deze Polissen beschermen niet alleen hen die van u afhankelijk zijn, in geval van overlijden, maar verschaffen een ruim inkomen aan *LEVENDE POLISHOUDERS* na verloop van Twintig jaar.

Als gij aan ons wilt schrijven en uw ouderdom op den NAASTEN verjaardag opgeven, dan zal u een lijst toegezonden worden aantoonende de resultaten die wij thans op deze Polissen uitbetalen.

LINDLEY & WOOD
Algemeene Bestuurders voor Zuid-Afrika

Post Bus 250 KAAPSTAD.

J. HEPWORTH & ZOON.

(BEPERKT.)

44 PLEINSTRAAT, KAAPSTAD

JUIST ONTVANGEN:

JONGENS Kleederen, Nieuwe Fatsoenen, een inspectie twel waard de Netste en Sterkste pakken ooit in Kaapstad verkocht, van 3/11 Pakken voor Heeren 28/6, Broeken voor Heeren 8/11.

Bovenstaande Waren zijn direkt van onze Fabriek en speciaal voor den Kaapschen Handel gemaakt tegen de Laagste Prijzen.

In HEPWORTHS Bestel-Departement kan worden verkregen een terk en Modisch en volmaakt passend Pak tegen 63/-, Broek 18/6.

ZEND OM PATRONEN EN QUOTATIES

HEPWORTH'S, 44 Pleinstaat, KAAPSTAD

BELANGRIJK.

DE Ondergeteekenden hebben weder Groote Voorraden ontvangen en daar het te veel ruimte zou innemen om een lijst der Goederen te geven, noodigen wij het publiek tot een bezoek uit. Wit-Metalen Lepels en Vorken 4/- per dozijn; Tafelmessen van 5/- per dozijn; Guitaars 9/6; Keukwerken van 2d tot 1/6; Tinnen Trommels van 3/-; Albums van 2/6; Schoenen Sets 1/9; Wit-Metalen Kettings 11d.; Potlooden van 3d. per dozijn; Zilveren Dameshorloges 20/-; Zilveren Heerenhorloges (Hunters), 30/-; Werkdozen van 9d.; Lessenaars van 1/6; Hol-Geslepen Scheermessen 5/6; Olie- en Azijnsstellen met 4 bottels 7/6; Verrekijkers 19/-; Zilveren Oorringen 9d. per paar; Ledekanten 10/3; ook Pianos, Meubilair, Porselein- en Tinwaren en Geëmailleerde Goederen.

BANKRUPT STOCKS ASSOCIATON,
115 Langemarktstraat, (naast Lawleys)

THORNE,

STUTTAFORD & CO.'S

GROOTE

Winter Verkooping

(VOOR HET NEMEN VAN STOCK)

IS BEGONNEN

OP MAANDAG, 25 JUNI 1894,

En Aanhouden voor 14 Dagen.

GROOTE VERMINDERINGEN IN PRIJS VOOR KONTANT.

Overige Goederen tegen en Ongewone Opoffering.

GRAVEN! GRAVEN!! GRAVEN!!!

De Waal & De Kock,

HEBBEN ONTVANGEN EEN GROOTE VOORRAAD VAN:—

Graven, Ward & Payne, Hardy Patent Pick Co., Lynden, Parks,
Vorken, Spit, Mest, en Hooi.
Schoffels, Tuin, Wingerd, Paarden Schoffels, Bosch Pikken.
Bloem van Zwavel, beste speciaal door den Gouvernements ontleedkundige voor alle doeleinden aanbevolen.
Staaf IJzer, Plat, Rond, Vierkant, Hoepel IJzer, alle maten,
Assen en Veeren, Wagen en Kar, alle soorten en maten,
Zadels, een fraaie en zeer nette verscheidenheid.
Trommels, Koffers, Karns, Paraffine Stoves.
Vererde en Tin Waren, Kombuis Potten en Kastrollen.
Pletty Waren, Lepels, Vorken, Tafelstanders, Tafel Messen.
Timmermans, Smids, en Wagenmakers Gereedschap.
Verf. Olie, Vernis, Terpentijn.

En voorts een groote voorraad van alle soorten Algemeene IJzerwaren.

BEEN-MEST.

DE WAAL & DE KOCK hebben ook op handen een prachtige verscheidenheid van Beenen-Mest, fijn en grof varieerende van £5 10s. tot £9 per ton.

DE WAAL & DE KOCK zijn Agenten voor de heeren MARSHALL, ZONEN & Co., Engeland.

PORTABLE ENGINES,
DORSCH-MACHINES,
KOORN-MOLENS,
ZAAG-MOLENS.

☞ Alle informatie met betrekking tot bovengemelde Machinerie zal de beste attentie erlangen.

DE WAAL & DE KOCK,
GROENTEN PLEIN, BURG STRAAT, KAAPSTAD.

D. ISAACS & CO.,

NIEUWSTE PRODUKTIE

Het Victoria Slaapkamer Stel,

£12 10 0.

IN KANARIE-HOUT.

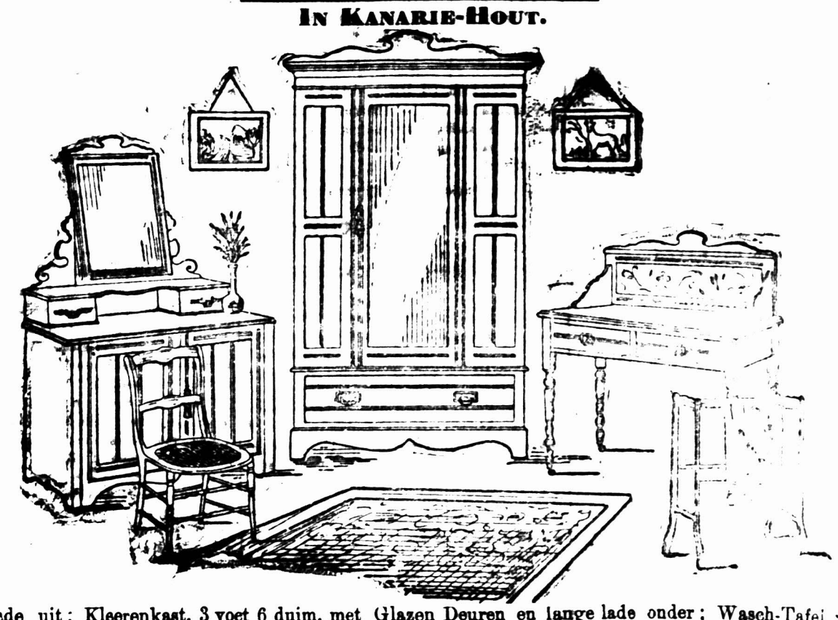

Bestaande uit: Kleerenkast, 3 voet 6 duim, met Glazen Deuren en lange lade onder; Wasch-Tafel met marmeren blad en tegelrug, Combinatie Toilet-Tafel met Juweelen-kisten en Spiegel; twee Stoelen en Kapstok.

Gemaakt aan onze Stoom Kabinetfabriek, BARRACK- en BOOMSTRATEN.

De Goedkoopste en meest uitgebreide Inrichting voor Kunst- en Algemeen Huis-meubelment in ZUID-AFRIKA.

VERTOONKAMERS: 82, 84, 86, 88, 90, 92,

LANGEMARKTSTRAAT, KAAPSTAD.

De Beste Maatschappij is de Maatschappij dat het Meeste Goed doet.

DE ONDERLINGE LEVENSVERZEKERING MAATSCHAPPIJ VAN NIEUW YORK.

Opgericht 1843. R. A. McCURDY, Voorzitter. Jubileum 1893.

EEN GOEDE VERSLAG—DE BESTE WAARBORG VOOR DE TOEKOMST.

Ontvangen van Aandeelhouders	£94.139.358
Terugbetaald aan Aandeelhouders	71.223,404
Bijeenverzamelde Fondsen	38,338,332

ONLANGS GEBLEKEN POLIS RESULTATEN.

4 Per Cent samengestelde Interest en Vrije Verzekering voor 25 Jaren.

Polis No.	Bedrag.	Totale Premiums betaald door Polishouder.	Eisch uitbetaald door de Maatschappij.
82,583 ...	£2,000 ...	£1,305 ...	£3,035

"VIJF PER CENT" SCHULDBRIEF POLIS.

De veilige bewaring en terugbetaling van het kapitaal is zeker, gewaarborgd door een fonds onovertroffen door dat van geen andere financieele inrichting ter wereld.

EEN NIEUW PROSPECTUS bevattende SPECIALE BELEGGING, GEWAARBORGDE BONUS en andere BELANGRIJKE KENMERKEN, kan verkregen worden op applikatie aan eenig een der Tak-Kantoren, of aan

A. MacCORKINDALE, Algemeene Bestuurder voor Zuid Afrika
86 Adderley Straat, Kaapstad.

EENVOUDIG — TIEN MILLIOEN — STERK

SINGER'S NAAIMACHINES

ZIJN AL GEMAAKT EN VERKOCHT.

PAS OP VOOR NABOOTSINGEN.

DE GELIEFKOOSDE MACHINE IS

SINGER'S NIEUWE **"V.S."** TRILLENDE SPOEL.

EENIG SOORT MACHINE HERSTELD OF OMGEBUILD.

PRIJS-LIJSTEN EN BIJZONDERHEDEN POSTVRIJ VAN

DE SINGER VERVAARDIGENDE COMPAGNIE,

ADDERLEYSTRAAT, KAAPSTAD.

ZONDER GERAAS — VINNIG

H. BEVERN,

(OPGERICHT 1855).

HET OUDSTE HUIS IN HET VAK IN KAAPSTAD

MEUBELEN

Van alle soorten, zoowel Geimporteerd als van Koloniaal Fabrikaat.

STOFFEERDERIJ EN MEUBELMAKERIJ

In alle Onderdeelen Uitgevoerd door de knapste werklui.

27 LANGSTRAAT, KAAPSTAD.

GEEN CONNECTIE MET EENIG ANDER HUIS.

MCSSOP & CARLAND

LEERLOOIERS EN LEER-BEWERKERS,

NO. 3 PLEINSTRAAT

KAAPSTAD

HEBBEN veel genoegen te aankondigen dat zij hebben Gouden Medalje voor **KOLONIAAL LEDER** op de Kimberley Tentoonstelling gekregen terwijl ze reeds **ZES GOUDEN MEDALJES** houden, vroeger door hen op Koloniale Tentoonstellingen en Land Shows gewonnen

ZUID-AFRIKAANSCHE

Koninklijke Maildienst.

De "Castle Mail" Maatschappij.

DE Stoombooten dezer Lijn vertrekken van Kaapstad naar Londen om den anderen Woensdag, te 4 uur p.m. van Madeira en Plymouth, te Sint. Helena en Ascension aanleggende op de bepaalde tusschen tijden.

Juni 27.—HAWARDEN CASTLE, Kapt. HAL.
Juli 11.—NORHAM CASTLE, Kapt. TRAVERS.
„ 25.—ROSLIN CASTLE, Kapt. DUNCAN.
Aug. 8.—DUNOTTAR CASTLE, Kapt. RIGBY.
„ 22.—DRUMMOND CASTLE, Kapt. HARRISON.
Sept. 5.—TANTALLON CASTLE, Kapt. ROBINSON.

EXTRA BOOTEN VOOR ENGELAND, VIA LAS PALMAS

DOUNE CASLE, Kapt. HARRIS omtrent 7 Juli via St. Helena en Ascension.
HARLECH CASTLE, Kapt. WINDER, omtrent 21 Juli.
DUNBAR CASTLE, Kapt. PIERCE, omtrent 3 Aug.

Voor Vracht of Passage vervoege men zich bij de Agenten van de CASTLE MAILBOOT MAATSCHAPPIJ, (Beperkt).

UNION LINE.

Koninklijke Maildienst.

UNION STOOMBOOTMAATSCHAPPIJ (BEPERKT.)

DE Mailbooten der Maatschappij vertrekken van Kaapstad, naar Engeland via Madeira, om den anderen Woensdag, te 4 uur n.m., als onder aanleggende.

VOOR ENGELAND.

SCOT, (Twin Screw), Kapt. LEAVES, 4 Juli.
MEXICAN, Kapt. REYNOLDS, 18 Juli.
ATHENIAN, Kapt. BAINBRIDGE, 1 Aug.
MOOR, Kapt. GRIFFIN, 15 Aug.
TARTAR, Kapt. E. JONES, 29 Aug.
SCOT, (Twin Screw), Kapt. LARNER, 12 Sept.
MEXICAN, Kapt. REYNOLDS, 26 Sept.

Een van de Maatschappij's mooie Mailbooten zal SOUTHAMPTON verlaten voor HAMBURG, kort na de aankomst van deze Mailstoombooten.

RETOURKAARTJES naar ENGELAND gangbaar voor Zes Maanden, worden uitgereikt tegen een vermindering van 10 percent op den Dubbelen Passageprijs.

RETOURKAARTJES voor HAVENS lange de KUST worden uitgereikt voor de terugreis binnen Drie Maanden per de Union of de Castle Maatscha. pij Stoombooten.

Voor Vracht of Passage doe men aanzoek aan de Kantoren van de Union Stoomboot Maatschappij, Adderleystraat

Gedrukt en Uitgegeven door de Drukpers Maatschappij van de Sandt de Villiers & Co. (Beperkt) aan hunne Kantoren No. 4, 5 en 6 Georgesstraat, Kaapstad.