VOOR GOEDE WAARDE,
IN JONGENS KLEEDEREN,
GA NAAR DE
Economic Outfitting Co.,
FABRICEERENDE KLEERENMAKERS,
KAAPSTAD.

De Zuid-Afrikaan
VEREENIGD MET
ONS LAND.

DEEL 64.—No 6,003.] [ENKEL EXEMPLAAR 3 PENCE]. KAAPSTAD, ZATERDAG, 28 JULI 1894. [Dit Blad verschijnt driemaal per week: Dinsdags, Donderdags en Zaterdags. Inteekenings-prijs per jaar £1 10 postgeld ingesloten vooruit betaalbaar]

KLEEDERMAKERIJ DEPARTEMENT.

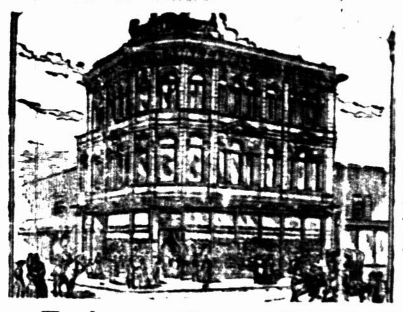

Schrijf om patronen en Zelfmetings vormen naar de Economic Outfitting Co., Broeken die passen 15/6, 18/6, 21/-. Pakken die passen 55/- 65/- 75/-. Blauw Serge Pakken 65/-.
Post Vrij in alle gevallen.

Hoek van Plein en Spin Straten, KAAPSTAD.

"De Amerikaansche "Planet Jr." Gecombineerde Wijngaard Ploegen die tevens den Grond Schoffelen, Kluiten, Fijnmaken, Toeharken en Cultiveeren.

Catalogus Bevattende Illustraties van de 'Planet Jr.' Machines Postvrij op aanvraag.

GEPATENTEERD DOOR DE GEHEELE WERELD.

GEHEEL STAAL

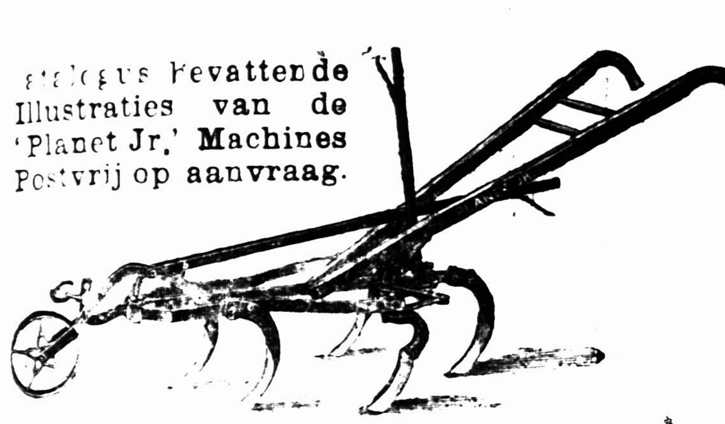
De Planet Jr. als een Gravende en Fijnmakende Ploeg. Bespaarende alle Graafwerk in Wijngaarden.

Dezelfde Machine als Cultivator voor Mielies, Tabak, Aardbezien en voor het uitgrazen van Aardappelen,

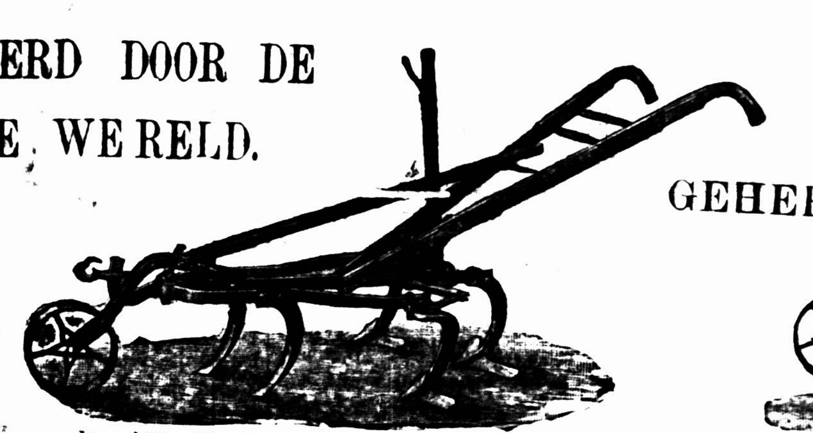
Dezelfde Machine voorzien van platte stalen Scharen voor het schoffelen van Wijngaarden.

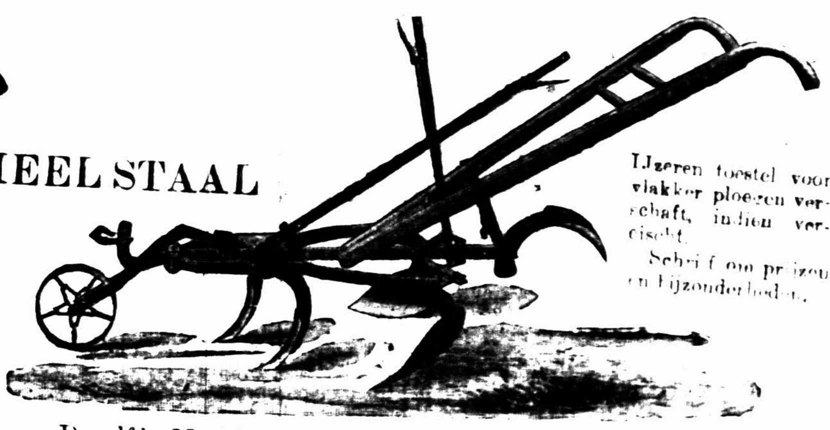
Dezelfde Machine kan gesteld worden om in Wijngaarden te ploegen en ook den grond naar de stokken te werpen.

IJzeren toestel voor vlakker ploegen verschaft, indien verzocht.
Schrijf om prijzen en bijzonderheden.

Koopers worden gewaarschuwd voor nabootsingen van deze beroemde Machines, die geen der voortreffelijke Eigenschappen der "Planet Jr." bezitten en die ten Verkoop aangeboden worden tegen dezelfde prijzen als de oorspronkelijke Machines.

LET WEL! De Samenstelling van de Planet Jr. is van groote sterkte en de Machine kan in eenigen bodem worden gebruikt. Alle braken worden gratie hersteld tot een jaar na datum van Koop.

EENIGE INVOERDERS IN ZUID AFRIKA: **LLOYDS EN COMPAGNIE, 26 LANGSTRAAT, KAAPSTAD.**
AGENTEN IN ELKE STAD IN DE WESTELIJKE PROVINCIE, EN IN ALLE DEELEN VAN ZUID AFRIKA.

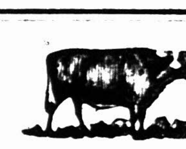

WELLINGTON.

60 Eerste-klas Vrijstaatsche Ossen
20 Prachtige Vette ditto,
Op Donderdag, 2 Augustus
ZAL bovengemelde publiek worden verkocht uit de Markt Kraal.
De vorige troep ossen en koeien verklaarde de koopers als *goed*, deze [illegible]
A. J. MALAN.
1 Juli 1894.
J. FRED PENTZ & Co., Afslagers

EXECUTEURSKAMER.

Kennisgeving aan Debiteuren.

In den Boedel van wijlen den heer T. F. SMIT Senior, van Klipfontein, Piketberg.

DEBITEUREN in dezen boedel worden verzocht hunne schulden [illegible] ondergeteekende ten spoedigste [illegible]
J. H. N. ROOS,
Voor Zelf en Mede Executeur.
[illegible] Kaapstad.
[illegible] en Waal Straat.

DOODBERICHT.

OVERLEDEN aan zijne woning te Draaihoek in de gemeente Philadelphia mijn geliefde echtgenoot MARTHINUS [illegible] VAN NIEKERK in den ouderdom van [illegible] jaren en 2 Maanden na eene geluk[illegible] echtvereeniging van [illegible] jaren.
Mijne kinderen en ik danken den Heere voor [illegible] voor ons op stoffelijk en geestelijk gebied geweest is, en vooral voor [illegible] van christelijke oprechtheid [illegible] liefde ons in zijn leeftijd gegeven.
E. VAN NIEKERK, Geb. Louw.
Draaihoek [illegible] 1-94

DOODBERICHT.

[illegible] overleed te Calvinia ten [illegible] Jongejuffrouw [illegible] den ouderdom van [illegible] jaren [illegible] maanden en 22 dagen. Hoewel [illegible] asthma leed, kwam de dood toch onverwachts Zondag 8 Juli zat [illegible] kerk den daarop volgenden [illegible] begraven.
[illegible] voorbeeld van dienende liefde [illegible] groote opofferingen in [illegible] Daarvan kunnen velen [illegible] hare voormalige wo[illegible] bezocht. [illegible] wordt betreurd niet alleen [illegible] Zusters, de [illegible] (Calvinia) de weduwe [illegible] (Kaapstad) [illegible] vrienden kring, [illegible] lijkstoet een bewijs [illegible]

DOODBERICHT.

AAN [illegible] Betrekkingen en bekenden wordt [illegible] het overlijden van [illegible] Echtgenoote S[illegible] in den nog jeugdigen leeftijd van [illegible] jaar en [illegible] maanden mij nala[illegible] kindje om haar verlies te betreuren.
P. A. VAN AARDE, J. zn.
[illegible] Malmesbury.
[illegible] Juli 1894.

HET BEGIN
WERD
ZATERDAG, OM 9 UUR
GEMAAKT

En wij hopen aan te houden Gedurende deze Groote Dilemma Verkooping.

HOUD IN 'T OOG DE VERKOOPING
VAN
MANS-KLEEDEREN, JONGENS-KLEEDEREN, STEVELS EN SCHOENEN,
EN DE
Vreeslijk Groote Stock van Linnenwaren, Kombaarzen, Flanellen, Tabaardjes, Lakens, Calicoes, Beddespreien, enz.

Honderden van Mans Tweed Pakken tegen 10/-, 12/9, 15/- per Pak
Honderden van Mans Regenjassen tegen 15/-, 19/-, 21/-.
Honderden van Jongens Regenjassen tegen 6/11, 8/11, 10/9.
Honderden van Mans Tweed Baatjes tegen 3/11, 4/11.
Honderden van Mans Tweed Broeken tegen 3/11, 4/11, 5/11.
Honderden van Mans Bedford Cord Broeken, 4/11, 5/11.
Honderden van Mans Grijs Flannel Hemden, 3/6, 3/11, 4/11.
Honderden van Mans Oxford Hemden tegen 1/11½, 2/11, 3/11.
Honderden van Mans Flannelette Hemden tegen 1/-, 1/3.
Honderden van Dozijnen Sokken tegen 2d., 3d. en 4d. het Paar
Duizenden van Ponden in Waarde aan Kleederen, Stevels en Schoenen, voor Rijken en Armen zal er moet verkocht worden.

HET GROOTE DILEMMA
BEGON
Op Zaterdag, 30 Juni,
EN ZAL AANHOUDEN VOOR 20 DAGEN BIJ
A. HILLIARD'S,
UNDER DEN OUDEN DENNEN-BOOM.

VLOER EN PLAFOND PLANKEN.

WORDEN nu geland per "Samoa," eerste kwaliteit Boode Vloer Planken 1½ x 6 en ⅞ x 6 1, Plafond planken ½ x 6 in alle lengten van 6 tot 24 voet.

ARDERNE & Co.,
Caledonplein en Darling-Straat.

DE HEER LEO. KEIJZER

WENSCHT bekend te maken dat hij Klassen zal openen voor Viool en Piano en een Klas voor Ensemble-Muziek, Sonaten, Trios, Quartetten, enz.
Voor voorwaarden en datums vervoege men zich:—2 Deanstraat, top van Nieuwstraat

M. E. SMUTS,
GEZWOREN GOUVERNEMENTS LANDMETER.
NO. 6 NED. GEREF. KERK GEBOUWEN:
KAAPSTAD.

MATABELELAND
HET LAND VAN DE TOEKOMST!

MEER DAN ELF-DUIZEND CLAIMS
Uitgepend en Geregistreerd binnen den korten tijd van 4 Maanden.

GROOTE VERKOOPING
VAN
STANDPLAATSEN.

600 Kostbare Standplaatsen in het Dorp BULUWAYO, de Hoofdstad van Matabeleland.
100 Standplaatsen in de Voorsteden van BULUWAYO.
150 Standplaatsen in het Dorp van GWELO.

Al deze *Standplaatsen* zullen verkocht worden als *Vrijleen Eigendom* tegen een opzet-prijs van £40 elk, behalve de 100 *Standplaatsen in de Voorsteden*, die verkocht zullen worden tegen een opzet-prijs van £100 elk, en die prachtig *voorzien zijn van Hout* van verschillende soorten.
De Standplaatsen in het Dorp BULUWAYO zijn 100 voet bij 140 voet. Die rondom het Marktplein zijn wat kleiner. De *Standplaatsen in de Voorsteden* zijn 200 voet bij 300 voet.
BULUWAYO is prachtig gelegen op verheven grond, *tusschen twee Kristal-Helder loopende Stroomen*, de een aan de oostelijke zijde en de andere aan de westelijke zijde van het Dorp. BULUWAYO wegens zijne ligging zal altijd het middenpunt blijven van een Mijnwerkend Bevolking, daar Goud ondekt is ten Noorden, Oosten, Zuiden en Westen van het Dorp.
Thans staan daar een menigte IJzeren en Baksteenen Gebouwen, terwijl anderen in aanbouw zijn waaronder een groote Markt-Zaal, enz.
De Britsch Zuid Afrika Maatschappij bouwt thans Publieke Kantoren die vele duizenden ponden zullen kosten.
De Standard Bank heeft een Tak in BULUWAYO geopend, en de *Telegraaf-draad zal Buluwayo in het begin van Juli bereiken.*
Zeederberg's Coaches van de Transvaal, Wirsing's van Vrijburg en Bezuidenhout's van Salisbury arriveeren en vertrekken wekelijks.
De Streken rondom BULUWAYO en GWELO zijn evengoed indien niet beter dan andere gedeelten van Zuid Afrika voor Landbouw zoowel als Vee-Boerderij, daar zij volop Water, goede Weiveld en een menigte Hout hebben.

HET DORP GWELO

Is gelegen 100 mijlen ten Noord-Oosten van BULUWAYO in eene gezonde ligging. Een aantal Mijnen wordt in dit distrikt gewerkt. Daar is een wekelijksche Coach-dienst door GWELO naar Salisbury. GWELO is ook in een direkte lijn tusschen BULUWAYO en VICTORIA.
Voorwaarden van Verkoop:—Een kwart kontant op den dag van verkoop, en de balans in drie gelijke paaiementen over vier, acht en twaalf maanden. De kosten voor opmeting bedragende £3 (kaart ingesloten) voor elke Standplaats, en £1 initieele gezondheids fooien zullen betaalbaar zijn op den koopdag.

De Verkoop van deze Standplaatsen zal plaats vinden te Buluwayo,
OP MAANDAG EN DINSDAG,
30 EN 31 JULI, 1894,
En de Balans dezer Standplaatsen indien er eenige over zijn van de Verkooping op den vorigen dag zal verkocht worden
OP WOENSDAG, 1 AUGUSTUS 1894,
De Verkoopingen beginnen op 11 uur v.m. precies op ieder der bovengenoemde Datums
Plannen der Dorpen en Voorwaarden van Koop zijn te verkrijgen aan de volgende Kantoren:

British South Africa Company, Kaapstad.
Argus Company, Johannesburg.
Diamond-fields Advertiser, Kimberley.
Natal Mercury, Durban.
Natal Witness, Maritzburg.
Eastern Province Herald, Port Elizabeth.
Rhodesia Herald, Salisbury.

Alle verdere informatie, schriftelijk of per telegram kan verkregen worden op aanzoek aan de Afslagers. Alle telegrammen zullen betaald worden.

NAPIER & WEIR,
Afslagers en Schatters door aanstelling aan de Britsch Zuid Afrika Maatschappij.
Telegrafisch Adres: "WEIR," Buluwayo.

Gebruikt door Uzelf, uw Vrouw en Kinderen
* In Ziekte en Gezondheid
Door Rijken en Armen!

MELK VAN VIOLETTEN, geheel zuiver en onschadelijk. Verwijdert Sproeten, Zonnevlekken en Zonnesproeten (zeker) Prijs 2/- Postvrij.
WHEELERS CAPILLARINE (is geene verf) herstelt het Haar tot zijn oorspronkelijke kleur en begunstigt den groei. Talrijke getuigschriften. Prijs 3/9, Postvrij.
WHEELERS LIKDOORN-ZALF (nog nooit eene mislukking). Neemt Likdoornen, Knobbels, enz., zonder pijn weg Prijs 1/10 Postvrij.
MEDLOWS HOEST STROOP, geneest Hoesten, Verkoudheid en Asthma, enz., Prijs 2/- Postvrij.

Heynes, Mathew & Co.
Adderley Str. CHEMISTS CAPE TOWN.

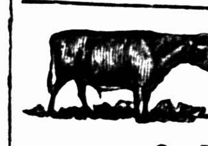
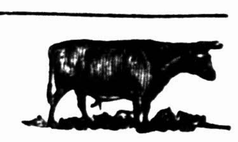

OSSEN! OSSEN!
50 SLACHT OSSEN EN KOEIEN.

De Ondergeteekenden zullen
OP VRIJDAG, 3 AUGUSTUS 1894,
ALHIER OP HET DORP MALMESBURY,
UIT HUNNE VENDUKRAAL.
TEN HALF ELF URE PRECIES,
Voor Rekening van den heer CILLIERS,
PUBLIEK VERKOOPEN:
Bovengemeld getal Ossen en Koeien, in goede conditie opgebracht met zorg door den Eigenaar. Zij zullen zeker present zijn op den dag der Verkooping,

J. W. MOORREES, Jr. & Co., Afslagers.
Vendu-Kantoor, Malmesbury, 23 Juli 1894.

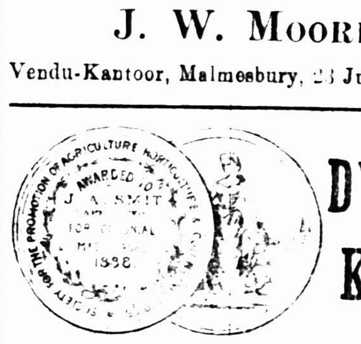

De "STAR" KUIPERIJ.

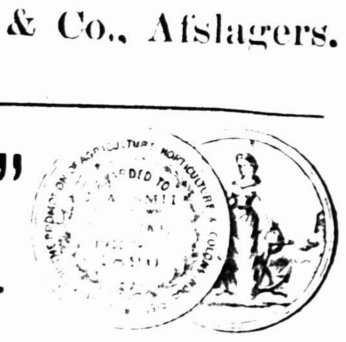

KENNISGEVING geschiedt hiermede dat de bezigheid voor vele jaren gedreven door J. A. SMIT in de toekomst onder de firma of den naam van J. A. SMIT & SON. De heer J. A. SMIT wenscht zijne klanten te bedanken voor hunne verledene begunstiging en hoopt dat zij bij voortduring hem die zullen schenken.

J. A. SMIT & SON,
De "Star" Kuiperij,
WATERKANTSTRAAT.

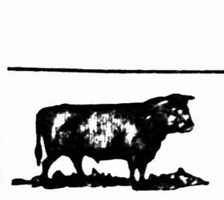

OSSEN! OSSEN! OSSEN!

DE HEEREN SINCLAIR EN HAYBITTEL,
ZULLEN te KLAPMUTS zijn met een Troep OSSEN tegen 25 AUGUSTUS. Nader bijzonderheden omtrent den datum van verkooping zullen later bekend gesteld worden.

Probeer de "Millioen" Parafine Lamp ! !

KOCH & DIXIE,

BURGSTRAAT, KAAPSTAD.

BIEDEN TE KOOP AAN

Gegalvaniseerde IJzerplaten van 6 tot 10 Voet voor Daken, Lood vorstplaten, Dakgoten, en Afloop pijpen.

VENSTER GLAS "J. R. STOPSEL VOOR LEKKENDE DAKEN

"CARBOLINEUM." het beroemde hout-bewarende vloeistof. Aller- ... Witlood, Lijnzaad Olie. Terpentijn, en Borstels en Kwasten.

STERK EN GEWONE HEINING DRADEN STANDAARDEN.

OOK EEN GROOTE HOEVEELHEID VAN REUZELOLIE.

Stoves, Ledekanten, en Keukengereedschap in groote Verscheidenheid.

... Leverancier aan het Observatorium.

A. SPILLANDER & Co,

GEVESTIGD 53 JAREN.

... Horologe- en Klokmakers

"Mutual" Gebouwen, Darlingstraat

... Zilveren Horologes in voorraad gehouden.

SOUTHERN
LEVENS-ASSURANTIE.

LEVEN—ZIEKTE—ONGELUK.

... Derde Drie-Jaarlijksche Rapport ... door den Actuarius, ge- ... 22 Februari 1894, ... met de ... opmerkingen ...

... De Fondsen van de Maat- ... vertegenwoordigd in de ... van £1 3s 5d. voor elk £1 ... de netto lasten, in andere ... de Fondsen overtreffen de ... 17 3 per cent.

... Een groot reserve fonds, ... met eene kontante waarde ... ingehouden geworden ... voorziening voor toe- ... en winsten.

... enz., doe aanzoek bij ... Agenten, Takken, of bij ... Kantoor, 22 St. George's ...

... en Plaatselijke Agenten in alle onvertegenwoordigde Distrikten.

KEATING'S LOZENGES.
KEATING'S LOZENGES.

EEN VREESELIJKE HOEST.
EEN VREESELIJKE HOEST.

Ten Eenemale Ongeevenaard.
Ten Eenemale Ongeevenaard.

GEWICHT IN GOUD.
GEWICHT IN GOUD.

C. D. WELLS,

DARLINGSTRAAT,

KAAPSTAD.

MONUMENT-MAKER.

Monumenten, Grafsteenen, Kruizen, enz.

... Marmer of Aberdeen Graniet.

DOODBEKENDMAKING

... den ouderdom van ... maand en 15 dagen mijn ... Louis Christiaan ... een zwaar doch ... van drie maanden. Hoe- ... slag is die mij tref in dit ... want de Heer heeft het ... de verzekering nagela- ... vrede was, want het was ... zijn bede ontbonden te ... Christus te zijn.

... wensch ik Ds. V... en de ... vrienden te bedanken ... hulp betoond.

... Weduwe,

L. C. J. LIEBENBERG,
Geboren Kotzé.

VERKOOPINGEN.

AUGUSTUS.

7.—Darling, vast goed en huisraad van ds. J J Kotzé,—J W Moorrees jr & Co, afslagers.

8—Colesberg, op de plaats "Weltevreden" 150 Hantamsche paarden, enz, in den boedel van wijlen den heer Petrus Arnoldus Pienaar,—W L Sluiter, afslager.

15.—Montagu, 42 paarden van den heer F Phipps,—G P Van Zijl, afslager.

Produktenmarkten.

KAAPSTAD.

VROEGE MARKT.

27 Juli, 1894.

	£	s.	d.		£	s.	d.
Boter	0	1	6	—	0	1	6
Kool	0	0	1	—	0	0	1½
Havergerven ...	0	5	8	—	0	5	11
Aardappelen (per mud)	0	16	0	—	0	18	1
Patatas	0	5	0	—	0	5	3
Pompoenen ...	0	0	5	—	0	0	5½
Eieren	0	10	4	—	0	10	4

6 Wagens, 1 Kar.

NIEUWE MARKT.

27 Juli, 1894.

	£	s.	d.		£	s.	d.
Boter	0	1	8½	—	0	1	8½
Bloemkool ...	0	0	0¼	—	0	0	2½
Kool	0	0	0¾	—	0	0	2½
Eenden	0	2	7	—	0	2	7
Hoenders ...	0	1	1	—	0	1	10
Ganzen	0	2	6	—	0	2	6
Guavas	0	0	4	—	0	2	8
Zuurlemoenen	0	2	5	—	0	3	5
Nartjes	0	3	6	—	0	7	0
Uien	0	6	6	—	0	10	9
Lemoenen ...	0	2	8	—	0	7	4
Aardappelen ...	0	7	9	—	0	18	0
Patatas	0	3	8	—	0	6	7
Peren	0	1	3	—	0	7	1
Pompoenen ...	0	0	8½	—	0	0	9
Eieren (per 100)	0	10	4	—	0	12	7
Boonen (droogs)	1	1	0	—	1	1	0
Rozijnen ...	0	0	3½	—	0	0	3½
Kalkoenen ...	0	3	8	—	0	8	0

KIMBERLEY.

(*Van de heeren James Lawrence & Co.*)

27 JULI.—(*Per Telegraaf.*)—Prijzen van produkten op heden :—

Meel	0	18	0	—	0	0	0
Mielies	0	9	0	—	0	0	0
Mieliemeel ...	0	12	0	—	0	0	0
Kafferkoorn ...	0	8	0	—	0	0	0
Zemelen	0	5	0	—	0	0	0
Haver	0	16	0	—	0	0	0
Voeder	0	9	6	—	0	0	0
Kaf	0	11	0	—	0	0	0
Aardappelen ...	0	9	0	—	0	18	0
Uien (droog) ...	0	14	0	—	0	0	0
Boter per lb ...	0	1	6	—	0	0	0
Eieren	0	1	0	—	0	0	0

Pluimvee was goed aangevoerd, kaf overvloedig. Prijzen van graan waren vast.

BLOEMFONTEIN.

(*Van de heeren Frank Oldfield & Co.*)

27 JULI. (*Per Telegraaf.*)—Produkten-prijzen op heden —

Gezift meel ...	0	14	0	—	1	2	0
Mielies ...	0	6	6	—	0	7	6
Kafferkoorn ...	0	8	6	—	0	9	6
Koorn ...	0	15	0	—	0	17	0
Mieliemeel ...	0	8	6	—	0	9	6
Kaf ...	0	7	6	—	0	8	6
Aardappelen (uit de Kolonie) ...	0	9	6	—	0	10	6
Aardappelen (uit den Vrijstaat) ...	1	1	0	—	1	3	0
Zemelen ...	0	2	6	—	0	3	6
Eieren ...	0	1	0	—	0	1	0

De markten waren deze week klein en mielies zijn zwak.

PORT ELIZABETH.

26 JULI.—(*Per Telegraaf.*)—Op de wolmarkt was heden de competitie levenloos en van de 167 aangeboden balen werden er slechts 50 verkocht. Op Dinsdag werden 43 balen bokhaar aangeboden en 22 verkocht. Het bieden was flauw en prijzen waren onregelmatig met een neiging tot dalen. De vederenverkoopingen waren vast.

LONDEN.

25 JULI (*Per Telegraaf.*)—De wolverkoopingen sloten stil. Sneeuwwitte en gewasschen bleven *à pari*. Goede vette een farthing hooger. Inferieure kwaliteiten waren moeilijk te verkoopen en verwaarloosd.

PREEKBEURTEN.

ZONDAG, 29 JULI, 1894.

Groote Kerk.—'s Morgens, (Hollandsch) ds. Steytler; 's avonds (Engelsch) ds. Moorrees.

Nieuwe Kerk, Breestraat.—'s Morgens 9.30 en 's avonds 6.30 ds. H. S. Bosman (van Pretoria).

N.B.—Collecte voor de Theol. kweekschool.

Ned. Ger. Kerk, Buitenkantstraat.—(Engelsche diensten).—'s Morgens 10.30 ds. P. G. J. Meiring. 's avonds 6.30 wel eerw. Walter Searle. Zondagsschool 3 n.m.

Zeepunt.—Eerw. Smeer.

Papendorp.—'s Morgens ds. Moorrees; 's avonds eerw Smeer.

Hanoverstraat Kapel.—'s Morgens en 's avonds dr. Kotzé.

Roggebaai.—'s Avonds, eerw Willemse.

St.-Stephens.—'s Morgens 9.30, eerw. Willemse. 's avonds 6.15 ds. Botha.

Evang. Luth. Kerk, Strandstraat.—'s Morgens 10 (Hollandsch) 's avonds 6.30 (Engelsch), wel eerw. P. Roux. Zondagsschool 2.30.

Ned. Geref. Kerk, Groenepunt.—Hollandsch 11 v m , Engelsch 11.15 en 6 30 's avonds, Ds. DeBeer. Zondagsschool 3 n.m.

Ned. Ger. Kerk, Rondebosch.—'s Morgens, wel eerw. Walter Searle, 's avonds ds. P. G. J. Meiring.

Vrije Protestantsche kerk, Houtstraat.—Geen dienst.

De Zuid-Afrikaan

VEREENIGD MET

ONS LAND.

ZATERDAG, 28 JULI, 1894.

LANDBOUWSCHOLEN.

Dat de wetgevende vergadering Woensdag l.l., op voorstel van den heer MERRIMAN, besloot het rapport van het select comité op landbouwscholen aan de regeering voor te leggen ter gunstige overweging, is een feit waaraan wij geneigd zijn groot gewicht te hechten. De opdracht die het huis aan de regeering gaf is natuurlijk zeer vaag: zij moet zulke stappen naar aanleiding van het rapport nemen als noodig mogen geacht worden. Doch uit de discussie bleek voldoende dat de meerderheid der leden van het lagerhuis het eens waren met de aanbevelingen van het select comité, en die aanbevelingen zijn geheel niet vaag. De voornaamste er van is dat inplaats van de bestaande landbouwscholen twee plaatsen worden beschikbaar gesteld waar landbouw en veeteelt kunnen worden onderwezen en beoefend op door-en-door wetenschappelijke en praktische beginselen, en waar een groot deel van het werk verricht zou worden door de leerlingen onder bekwaam toezicht. Wanneer op deze aanbeveling gehandeld wordt dan zal een der grootste bezwaren, door onze boerenbevolking tegen de landbouwscholen in 't midden gebracht, worden opgeheven.

Er zijn altijd nog personen, zelfs onder onze parlementsleden, die niet willen erkennen dat, evenals voor den beoefenaar, van ieder ander vak, ook voor den toekomstigen landbouwer een speciale opleiding noodig is en dat een algemeene opvoeding den boer even goed te stade komt als ieder ander menschelijk wezen. Met dezulken is redeneering moeilijk en het eenige wat misschien op hen nog eenigen indruk maakt is het wijzen op voorbeelden,—als zij er zijn van eigen bodem, zijn zij er niet dan uit den vreemde. Het wijzen op voorbeelden van eigen bodem is in een nieuwsblad overbodig. Ieder die oogen heeft om te zien en ooren om te hooren kan die voorbeelden in zijn eigen omgeving waarnemen of in de officieele jaarrapporten van gouvernementsambtenaren lezen. Als een merkwaardig voorbeeld uit den vreemde mag het volgende worden vermeld. Tot voor eenige jaren geleden was er geen boter op de Londensche markt meer gewild dan de Hollandsche. Sedert echter begonnen de Deenen op meer algemeene wijze dan dit in Holland geschiedde hun boter te maken volgens wetenschappelijke methoden, met het gevolg dat de Deensche boter de Hollandsche van haar eereplaats verdrong. Toen echter, op hun beurt, de Normandiërs ook hun oude wijze van zuivelbereiding opgaven en de beste gingen volgen die thans bekend is, verdrongen zij de Deenen. Het gevolg is dat nu op de Londensche markt Normandische boter ongeveer 10 percent meer behaalt dan Deensche, en deze laatste 10 percent meer dan Hollandsche.

Het voordeel van het volgen van door de wetenschap beproefde en goed bevonden methoden is echter gewoonlijk niet alleen dat men beter prijzen voor zijn produkt maakt, doch dat men tevens meer produceeren kan. Hiervan geeft de heer A. S. DU PLESSIS, L.W.V., een voorbeeld in zijn getuigenis voor het select comité op landbouwscholen afgelegd. De heer DU PLESSIS produceerde altijd goede boter, die een flinken prijs behaalde te Kaapstad, en hoewel hij dus, toen een expert in zuivelbereiding hem kwam bezoeken, verwachtte iets te zullen leeren, dacht hij zeker niet zooveel te leeren als later het geval bleek te zijn. De expert toonde hem nl. aan dat hij niet minder dan 40 percent van zijn boter verloor door verkeerde behandeling. Zou misschien iemand willen beweren dat dit voorbeeld van den heer DU PLESSIS een op-zich-zelf-staand geval is? Een ander voorbeeld en op een ander terrein wordt geleverd door den heer P. J. CILLIE, CZN., en zijn reis naar Amerika. Deze heer stond reeds sedert jaren bekend als een der bekwaamste en tevens een der ondernemendste vruchtenboeren in het Wellingtonsche distrikt—en dit zegt iets. Met al hun ijver en al hun goeden wil konden de Wellingtonsche vruchtenboeren echter sommige vruchten niet op zoo volmaakte wijze bereiden als de Amerikanen dit deden, en dit leidde onze boeren tot de gevolgtrekking dat de Amerikanen zekere geheime chemische preparaten gebruikten. Hun verwachting was dat de heer CILLIE deze geheimen op zijn reis door Amerika zou ontsluieren. Degenen die echter den heer CILLIE gehoord en gelezen hebben sedert hij van zijn reis terug is, hebben slechts weinig bemerkt van geheime chemische preparaten, doch daarentegen veel van raadgevingen tot het teelen van betere soort vruchten, grooter zorgvuldigheid in het plukken, uitzoeken en bereiden der vruchten, en dergelijken.

Mannen als de heeren DU PLESSIS en CILLIE, die toch waarlijk niet tot de domsten behooren, zullen natuurlijk de eersten zijn om te erkennen dat zij iets geleerd hebben van de buitenlandsche experts. Als andere, minder bekwame, personen dus in gebreke blijven iets van experts te leeren, hebben zij dan maar dadelijk het recht de experts te veroordeelen? Wij hebben zonder twijfel ongelukkige ondervindingen opgedaan met sommigen onzer experts, doch dit is geen reden om het *stelsel* te veroordeelen; het toont eenvoudig aan dat er grooter zorg moet worden besteed aan het kiezen der *personen*. Een man als professor MACOWAN erkent dat wij tot nog toe wanhopig ongelukkig waren in onze experts uit Europa uitgebracht en hij zou dus als hoofd voor een landbouwschool iemand verkiezen die kon bogen op eenige ondervinding aan de Kaap. Als zoo iemand te vinden is dan spreekt van zelf dat men hem allereerst een kans moet geven, doch is hij niet te vinden dan moet er een ander worden gekozen, want boven alles moeten onze toekomstige boeren meer leeren. Dat het parlement de juistheid van dit beginsel erkent heeft het bewezen door het aannemen van de resolutie waarbij het plan om twee plaatsen beschikbaar te stellen, waar toekomstige boeren een praktische opleiding kunnen krijgen, aan de ,gunstige overweging der regeering wordt aanbevolen.

Dit plan op zichzelf is niets nieuws. Reeds een paar jaar geleden werd het geopperd en door ons verdedigd. Wij kunnen er dus thans kort over zijn, te meer nog omdat in een andere kolom in dit blad de opinies worden gegeven van verschillende bekwame mannen die er meê instemmen. Het gevolg van een uitvoering van het schema — welke, naar wij hopen, spoedig zal plaats hebben — zal zijn dat onze boerenzoons niet alleen de noodige theoretische kennis zullen opdoen die zij in hun levensomstandigheden noodig hebben, doch dat zij tevens een praktische opleiding zullen ontvangen, waarvan zij iederen dag van hun later leven nut behooren te trekken. De hoop wordt uitgesproken dat de twee gouvernementsplaatsen hun eigen kosten zullen goedmaken, of althans minder zullen kosten dan de tegenwoordige landbouwscholen. Hoe gaarne wij die hoop verwezenlijkt zagen, wij gelooven niet dat een kans van niet-verwezenlijking ervan de uitvoering van het plan in den weg mag staan. "Het succes van een boerenplaats-school"—zei prof. MACOWAN zeer terecht in zijn getuigenis voor het select comité — "is tweeledig. De praktische zijde betaalt in kontanten en de theoretische zijde betaalt in het voortbrengen van menschen die hun vak verstaan." Of, zooals SIR JAMES SIVEWRIGHT zei gedurende de discussie op Woensdag l.l. —"Het voorstel van het comité komt feitelijk hierop neer, dat de regeering gaat betalen om de ondervinding op te doen, waarvoor anders de boeren zouden moeten betalen, door het inrichten van een praktische plaats en daar proeven te nemen." Hiertegen kunnen onze boeren waarlijk geen bezwaar hebben, en wij hopen dan ook dat er geen onnoodig uitstel zal zijn in het uitvoeren van een plan dat over het algemeen zoo gunstig ontvangen werd.

GEMENGD NIEUWS.

DE KABELGEMEENSCHAP langs de westelijke lijn is weder hersteld, voor hoe lang wordt niet gemeld.

EEN GROOTE WALVISCH, ongeveer zestig voet lang, is Dinsdag l.l. gevangen in Plettenbergbaai, Knysna.

EEN MILITAIRE MANOEUVER zal hedenmorgen bij goed weder worden gehouden op den Constantia-nek en in dien omtrek.

VRIJE PROTESTANTSCHE KERK.—In deze kerk (Houtstraat) zal morgen geen dienst zijn, wegens siekte in de familie van ds. Faure.

NED. GER. ZENDINGKERK.—De middellandsche ring der Ned. Ger. Zendingkerk zal te Middelburg vergaderen op den 17den September e.k.

GOEDE HOOP SEMINARIE.—De jaarlijksche cursus van onderricht in de kookkunst zal op Zaterdag 4 Augustus aanst. weer een aanvang nemen.

VLOER- EN PLAFONDPLANKEN van alle dikten en lengten werden nu door de heeren Arderne & Co. uit de *Samoa* ontscheept en te koop aangeboden.

OSSEN.—Tegen 25 Augustus aanst. zullen de heeren Sinclair & Haybittel een troep ossen te Klapmutsstatie te koop aanbieden. Vaste datum is er te worden bepaald.

POKKEN TE HARRISMITH.—Ook te Harrismith is een geval van pokken voorgekomen en wel bij een kaffer die een paar weken geleden het dorp binnenkwam. De patiënt werd geisoleerd en de noodige voorzorgsmaatregelen werden genomen.

EEN PRACHTIGE KANS voor passagiers naar Buluwayo bestaat thans. Vijf transport-wagens met tenten zullen Vrijburg op 7 Augustus aanstaande voor Buluwayo verlaten. Voor tarief enz. moet men aanzoek doen bij A. K. Morison, Vrijburg, B. B.—*Advertentie.*

WEDER GEPAKT.—Van de vier gevangenen die onlangs uit den tronk van Britstown ontsnapten is er één alhier gevangen, twee te Karnarvon met twee paarden die zij gestolen hadden op de plaats Tijgerpoort langs Brakrivier en de vierde is nog niet gevangen.—*Era.*

FILOSOFISCHE VEREENIGING.—Op de Woensdagavond gehouden maandelijksche vergadering dezer vereeniging las prof. R. Marloth een belangwekkend opstel over de asbest-bergen in het westen van Grikwaland West, op ongeveer negentig mijlen van Kimberley. In die bergen werd gevonden goud, zilver, jaspis, asbest, salpeter en kreodeliet.

"THE HARRISMITH TIMES" is de naam van een nieuw weekblad, waarvan op Zaterdag l.l., 21 dezer, het eerste nummer te Harrismith, O.V.S., verscheen. Het blad is geheel in het Engelsch geschreven en geeft geen inlichtingen omtrent de politiek die het gaat voorstaan. Uit een hoofdartikel blijkt echter dat de *Harrismith Times*, als een waardige vertegenwoordiger van zijn geboorteplaats, voor verandering van de bestaande tolunie is.

NOGEEN VAN DIE OU SOORT OVERLEDEN.—Een oude ayah, als slavin geboren, 83 jaar oud, genaamd Aurora, stierf onlangs te Graaff-Reinet. Zij werd door allen gerespekteerd, daar zij een respektabele ayah van de ou soort was. Hoewel soo oud zag men haar geregeld 's Zondags kerkwaarts gaan. Haar begrafenis werd door vele blanken bijgewoond, waaronder de burgemeester, de heer H Henry Maasdorp.

DE ZEERW. PROPONENT M. HEIJNS, B.A., die in November l.l., na afgelegd examen, naar Europa op reis is gegaan, is deze week met de *Moor* in welstand teruggekeerd. Hij heeft behalve Engeland en Schotland ook het vasteland van Europa, Amerika en Palestina bezocht. ZEerw. heeft, gedurende zijne afwezigheid, twee beroepen gehad, te weten naar Laingsburg en Fouriesburg.

CHINEEZEN BEDROGEN.—Albert Aldridge Murison werd l.l. Maandag voor den magistraat van Kimberley beschuldigd van Ah King, Ah Fin, Kin Fah, Foo Pen, Le Chit en Ah Foo te hebben bedrogen door van allen behalve Foo Pen 7s. 6d. ieder te hebben geëischt en gekregen als zekere belasting op straffe hen te zullen aanslaan in het magistraatshof. Na verhoor der getuigenis werd de beschuldigde naar de terechtzitting verwezen.

VERGIFTIGINGSZAAK OP ROBBENEILAND.—De uitspraak in de vergiftigingszaak door den magistraat op Robbeneiland gegeven was dat de dood veroorzaakt werd door strychnine, die vermoedelijk in een suikerpot gedaan werd door W. J. Isaacs, een krimineelen krankzinnige, met bedoeling tot moord. Isaacs, die door dr. Impey als geheel verantwoordelijk voor zijn daden wordt beschouwd, is gearresteerd.

INSOLVENTIEHOF.—In dit hof werden gisteren twee vergaderingen gehouden. In den insolventen boedel van George Brown (overleden). van Malmesbury, werden schuldvorderingen erkend ten bedrage van £603 19s. 3d.; de heeren J. H. Walker en H. Gibson werden tot trustees gekozen. In den boedel van Herman Ablesohn, Fraserburg, werden schuldvorderingen erkend ten bedrage van £164 6s. 9d.; de heer E. R. Syfret werd tot trustee gekozen.

INVOERRECHT OP KOORN.—Een deputatie, bestaande uit de parlementsleden Louw, Ryan, Klein, Dempers, Marais, Graaff en eenige koornboeren uit Malmesbury en aangrenzende distrikten, maakte Donderdag hare opwachting bij den premier, den thesaurier-generaal en den kolonialen secretaris, ten einde te verzoeken om een hooger invoerrecht op koorn en meel. De heer Rhodes achtte het zeer onpolitiek een hooger recht te leggen op voedingsstoffen en zei dat het waarschijnlijk was dat een voorstel van dergelijken aard voor de tolverbond-conferentie zou worden gelegd.

TE KENHARDT heeft een bazaar der Ned. Geref. gemeente ongeveer £300 opgebracht dat, na droogte, sprinkhanen en andere plagen, als zeer bevredigend wordt beschouwd, en een bewijs is wat men, onder den zegen des Heeren, doen kan als er hartelijke medewerking is. Ds. Van der Merwe, van Britstown, was den plaatselijken leeraar, bij de nachtmaalsviering behulpzaam en heeft al de preekbeurten waargenomen. De opkomst der gemeente was zoo talrijk dat het kerkgebouw te klein was, en er door ds. Kriel gelijktijdig in het publieke kantoor godsdienst werd gehouden.—*Kerkbode.*

GOEDERENTARIEVEN.—Het bestuur van de Kaapstadsche kamer van koophandel heeft een circulaire gezonden aan invoerders uit Europa, verzoekende om samenwerking ten einde een lager tarief te verkrijgen voor het vervoeren van goederen naar en van Europa. Als de kamer voldoenden steun krijgt zal zij zich ook met een dergelijk verzoek wenden tot kooplieden in andere handelsplaatsen in Zuid-Afrika. Uit een memorandum aan de circulaire gevoegd blijkt dat de prijzen die thans door de stoombootmaatschappijen geëischt worden hooger zijn dan in eenig ander deel der wereld.

EEN WATERSCHEMA VOOR OUDTSHOORN.—Op een laatstleden Zaterdag gehouden vergadering besloten de huishouders van Oudtshoorn het waterschema van den heer Gerrand aan te nemen. Genoemd schema heeft kant en klaar voor de laatste negen jaren aan het municipale kantoor gelegen. Het stelt voor het water van boven De Jager's molen in een reservoir te leiden van waar door pijpen het dorp voorzien zal worden. Het reservoir zal 11,000,000 gallon water houden, in het dorp zullen 30 pompen ten gebruike der armeren en gekleurden zijn, en de kosten van het uitvoeren van het plan zullen hoogstens £20,000 beloopen. Die schuld zal door een belasting van een penny in het £ in 30 jaren afgelost worden.

NIEUWE ONDERWIJZER TE PHILADELPHIA.—Onze correspondent te Philadelphia schrijft ons onder datum 19 Juli l.l. dat op dien dag, bij gelegenheid der formeele heropening der publieke school, vele belangstellenden in de zaal der Christelijke jongelingsvereeniging bijeenkwamen om den nieuwen onderwijzer, den heer J. Fourie, tot onlangs te Ceres werkzaam en vroeger inspekteur van scholen in Natal, welkom te heeten. Ds. Botha en de heeren H. C. en A. Dreyer spraken den heer Fourie en zijne echtgenoote hartelijke woorden toe en gaven tevens vele behartenswaardige werken aan de kinderen. Nadat de heer Fourie bedankt had voor de hartelijke wijze waarop hij en zijn echtgenoote verwelkomd waren, ging de vergadering, na gebed, uiteen. "Laat mij hierbij voegen,"—segt onze correspondent—"dat de heer Fourie en echtgenoote een zeer goeden en aangenamen indruk op onze menschen gemaakt hebben. Iedereen schijnt met de keuze tevreden te zijn. Moge onze school groeien en bloeien !"

EEN KIND VERBRAND.—Woensdagmorgen gebeurde er een vreeslijk ongeluk op de plaats Mosselbank, Koeberg. Een schaapwachter was met een kleinen jongen in het veld om de schapen op te passen en ging een vuur maken ten einde een kierie te branden. Toen hij daarmeê gereed was bedekte hij het vuur met zand en ging naar zijn schapen kijken, terwijl de kleine jongen achterbleef. Het schijnt dat het kind het vuur weder aanwakkerde, althans de schaapwachter hoorde weldra een geschreeuw en omzijkende sag hij dat het kind in brand stond. Hij rende er heen en trachtte de vlam men die de kleederen van het kind verteerden te blusschen, hetgeen hem na een kwartier gelukte, waarbij hij zijn handen zoo verbrandde dat hij er nu niets meê doen kan. Hij droeg daarop het kind naar huis, waar alle mogelijke pogingen werden aangewend om de pijn te stillen en het leven van het kind te redden. Dit mocht echter niet gelukken, want denzelfden middag nog overleed het kind, na de vreeslijkste pijnen geleden te hebben.—*Corr.*

MONTAGU.

(*Van onzen Correspondent.*)

24 Juli, 1894.

Het is bij ons zeer droog en een weinig regen zal zeer welkom wezen. De gezondheidstoestand is echter goed en de dokter heeft weinig te doen.

Onze wijnboeren zijn thans weer levendig en hoopvol, daar de prijzen voor hun produkt nu veel beter zijn. Dit hebben wij grootelijks te danken aan het bestaan der Brandewijnmaatschappij, want was de maatschappij niet blijven bestaan en moest al de voorradige brandewijn tot geld gemaakt worden, dan zou ons artikel, niettegenstaande den schralen oogst, toch maar laag gestaan hebben. De boeren begrijpen dit allen ook zeer goed en niemand weigert om aandeelen te nemen voor zijn contributie aan de maatschappij geleend, en men gaat ook algemeen in om te teekenen voor een-tiende. Ik zie in de *Paarl* een stukje uit Wellington, waar eer wordt toegebracht aan den heer P. Cillie, D.zn. voor wat hij gedaan heeft om de maatschappij in stand te houden. Ik denk niet dat iemand uit Wellington zulken lof verdient, daar onze maatschappij van daar geen hulp heeft gekregen in hare dagen van moeilijkheid. Wij zijn veel dank verschuldigd aan onze tegenwoordige direktie.

Wat onze school aangaat gaat het ook rechte goed. Van de veertien kinderen van hier gezonden voor het elementaire examen zijn allen doorgekomen—allen tamelijk hoog. Voor eenige weken hebben twee onzer onderwijzeressen, mej. Stuckie en mej. Steijn, en eenige andere jonge menschen ons een zeer genoeglijken avond verschaft door een *entertainment*, waarin vooral het stuk van "Cinderella" zeer prachtig werd uitgevoerd, wat trouwens van andere stukken ook gezegd kan worden. De toegangskaartjes waren 1s. 6d. en het *entertainment* heeft £14 opgebracht. Bij gelegenheid van dit *entertainment* is er een *tableau* vertoond van de vier jaargetijden. Er waren prachtige druiven—voor het gezicht. Zij waren echter te zuur om te eten, niettegenstaande zij een donk-re muskadel-kleur hadden. Zij waren afkomstig uit een jongen wijngaard waarin haver gezaaid was.

Een groote tijger is gedood op omtrent een uur afstand van het dorp. Hij is in een slagijzer gevangen nadat hij de buren heel wat schade berokkend had.

DE DROOGTE.

Een andere correspondent uit Montagu zond ons op denzelfden dag de volgende klachte over de droogte :—"Wij hebben dit jaar weer een droogen winter. Gras is er weinig te zien, maar de boschjes zijn toch nog groen van de regens die wij in Mei l.l. gehad hebben. In Juni en Juli heeft het tot dusver echter nog niet flink geregend ; slechts vielen er af en toe lichte buien. Als er niet binnenkort goede regens komen dan weet ik niet wat er van onze lammeroogst moet worden."

UNIVERSITEITS-EXAMENS.

M.A. EXAMEN, FILOSOFIE.

1. Brunner, Nicolaas, Stellenbosch.

B.A. EXAMEN.

LETTERKUNDE EN FILOSOFIE.

De volgende lijst der geslaagde kandidaten werd gisterennamiddag in de universiteitskantoren opgeplakt :—

EERELIJSTEN.

1. De Villiers, Jean E. R., Z.-A. College Kaapstad.
2. Müller, Ernest H., Z.-A. Col., Kaapstad.
3. Brooke, John, C. H., Dioc. Col., Rondebosch.
Weichardt, Louis E., Z.-A. Col., Kaapstad.
5. Le Roex, Petrus J. du Pré, Victoria Col., Stellenbosch.
6. Hill, Geoffrey, A., Z.-A. Col., Kaapstad.
7. Nathan, Manfred, Gill Col., Somerset-Oost.

GEPASSEERD.

8. Luckhoff, Angelina E., Z.-A. Col., Kaapstad.
9. De Vos, Pieter K. A., Victoria Col., Stellenbosch.
10. Hofmeyr, William H., Gill Col., Somerset Oost.
11. De Waal, Daniel, Vic. Col., Stellenbosch.
12. Van der Merwe, Jacobus Petrus, dito.
13. Murray, William H., dito.
14. Van der Merwe, Carel J., dito.
15. Anderson, William B., Dioc. Col., Rondebosch.
Dommisse, Ebbe, Z.-A. Col., Kaapstad.
17. De Villiers, Abraham C., dito.

STADSRAAD.

Op de gewone maandelijksche vergadering van den stadsraad waren Donderdag l.l. tegenwoordig : de heeren Woodhead (burgemeester), O'Reilly, Hofmeyr, Wilman, Attwell, Fuller, Garland, De Waal, Fock, Thorne, Bosch, Smart, Robertson, Garlick, Mocke en Searle.

Reiniging van de stad.—Een voorstel van den heer Fuller : dat de raad het rapport van de commissie voor publieke werken goedkeure en dat die commissie gevraagd worde om een plan te vormen voor het uitvoeren van haar schema, te worden voorgelegd voor een speciale vergadering, werd goedgekeurd. Deze commissie had gerapporteerd dat het reinigen van de stad door den raad self geschieden sal op departementeele wijze.

De aanbevelingen der gezondheidscommissie, dat het vuil der huizen in Tamboerskloof eerst bij ieder huis in emmers zal opgegaard worden om dan weggereden en in de groote riolen gepompt te worden, werd verworpen met 10 tegen 4 stemmen.

De straat-kontrakteur werd op aanbeveling van de gezondheidscommissie met £18 beboet.

Omtrent het stadhuis werd finaal besloten dat hetzelve op Caledon-plein zal gebouwd worden.

Besloten werd dat het oude waterhuis in Hofstraat veranderd worde in een zwembad, tegen een koste van £840, en dat men meteen overga tot het werk.

De heer O'Reilly stelde voor dat geen dynamiet geladen, vervoerd of afgeladen zal worden binnen de grenzen van de municipaliteit van Kaapstad, zonder het consent van den raad. Een amendement van den heer Garlick werd aangenomen, luidende dat de zaak naar de commissie van publieke werken verwezen worde en dat de commissie het recht sal hebben eenige veiligheids-maatregelen te nemen totdat de raad over de zaak finaal besluit, en dat in den tusschentijd de burgemeester of zijn vertegenwoordiger alle orders voor vervoer sal onderteekenen.

De ingenieur van het reservoir op Tafelberg rapporteerde dat thans 4,541 kubieke yards konkreet muur gebouwd zijn en dat de muur 28¾ voet boven den laagsten afloop is, en dat 574 kisten cement gebruikt zijn. Gedurende de maand was het getal werklieden gemiddeld per dag genomen 282. De onkosten voor de maand waren £2,704 17s. 5d., een totaal makende van £38,632.

Oorlog in Zoutpansberg.

SLECHTS TIJDELIJK.

PRETORIA, 26 JULI. — (*Reuter-telegram*). — De krijgsraad te Blauwburg heeft het vonnis van drie jaar, uitgesproken over George Neft, een uitlander uit de Pretoriasche afdeeling, vernietigd. De eenige beschuldiging die bewezen werd was tijdelijke dronkenschap.

HET LAATSTE NIEUWS.

BULUWAYO, 27 JULI. — (*Reuter-telegram.*) — Een dépêche van Blauwberg meldt dat L. Groenewald, van de Rustenburgsche burgers, doodgeschoten werd terwijl hij honig uit een bijennest nam. Hij viel in een vuur dat hij gemaakt had om het nest te berooken. Het lijk werd gevonden in een onherkenbaren toestand.

Op Woensdag werd de watervoorraad gansch afgesneden door een keten van forten. Een aanval werd gemaakt door het bosch door zes Pretoria manschappen en twee artilleristen, tengevolge hebbende dat Gilbert Barnett licht gewond werd tezamen met zes naturellen. De vestingen rondom het water werden met succes opgetrokken en daarna hadden de wachten een angstigen nacht door te brengen. Zij vuurden verscheidene keeren op den vijand en doodden zes. Op den volgenden dag vuurden zij ook af en toe.

De heer Nel viel van zijn paard en werd verwond.

Dr. Mader heeft bedankt.

Een aantal buitvee is soek.

Transvaalsche Volksraden.

(*Reuter-telegrammen.*)

PRETORIA, 26 JULI. — De eerste raad passeerde de tweede lezing van de accijnswet en ook het wetsontwerp op de verantwoordelijkheid van hoofdambtenaren.

De tweede raad passeerde de goudwet, die op 15 September in werking komt.

PRETORIA, 27 JULI.—De eerste raad verwees de zaak van den Johannesburgschen watervoorraad naar de regeering om daarover rapport uit te brengen gedurende de tegenwoordige sessie. Het werd ook voorgesteld dat het tegenwoordige stelsel zou worden vernietigd, daar de conditiën niet werden nagekomen.

Op een petitie om den minister van mijnen als lid van den uitvoerenden raad aan te stellen, werd afwijzend beschikt, daar de grondwet geen voorziening daarvoor maakt.

Op een memorie van de Standard levensverzekering-maatschappij, om verlof tot he indienen van een pensioenwet, werd ook afwijzend beschikt.

De tweede raad verwees de kwestie van het amalgameeren van maatschappijen naar de regeering om een wet gedurende het reces op te stellen.

TELEGRAMMEN.

OVERZEESCH.

DE HEER HOFMEYR.

LONDEN, 25 JULI.—(*Speciaal.*)—De heer J. H. Hofmeyr, L.W.V., is uit Canada te Londen teruggekeerd. Hij zal waarschijnlijk de volgende week naar de Kaap vertrekken.

LONDEN, 26 JULI—(*Speciaal.*)—De gezondheid van den heer J. H. Hofmeyr is verbeterd en nu wordt gemeld dat hij tot 11 September in Engeland zal blijven. Sir Charles Mills zal de volgende week te Londen terugkeeren en Sir J. H. De Villiers de week daarna.

DE HEER MONTAGU WHITE.

LONDEN, 26 JULI.—(*Speciaal.*)—De heer Montagu White is thans beter en hij wordt Zaterdag in Londen verwacht.

DE ENGELSCHE BEGROOTING.

LONDEN, 26 JULI.—(*Reuter.*)—Het hoogerhuis heeft de tweede lezing der begrooting gepasseerd.

TEGEN ANARCHISTEN.

LONDEN, 26 JULI.—(*Reuter.*)—De Fransche kamer van afgevaardigden passeerde een wetsontwerp om het aansporen tot anarchie strafbaar te stellen en om anarchistische propaganda in de pers te onderdrukken.

OORLOG TUSSCHEN CHINA EN JAPAN.

LONDEN, 26 JULI. — (*Reuter.*) — Berichten uit Korea zijn tegenstrijdig. Het uitbreken der vijandelijkheden wordt niet officieel bevestigd. Het konflikt dat onlangs te Séoul plaats had wordt in China als een ongeluk beschouwd.

LONDEN, 27 JULI.—(*Reuter.*)—Reuters correspondent te Shanghai kabelt dat aldaar heden het bericht werd ontvangen dat de oorlog tusschen China en Japan formeel verklaard was. Ook werd gemeld dat verschedene Chineesche oorlogsschepen in moeilijkheden waren, doch het was onmogelijk definitieve informatie te krijgen, daar de telegraaflijnen naar Korea gestoord waren.

KAAP-KOLONIE.

21 BOKKEN IN VIJF UUR.

PORT ELIZABETH, 26 JULI.—(*Reuter.*)—Een geselschap van 5 heeren schoot heden in Busby Park 21 bokken in vijf uur. Dit wordt beschouwd als een record.

RECHT OP TIMMERHOUT.

KNYSNA, 26 JULI —(*Reuter.*) — Een vergadering werd heden hier gehouden door de politieke associatie om de kwestie van het recht op timmerhout te overwegen. Besloten werd sonder uitstel een deputatie naar de regeering te senden om haar duidelijk te maken welke positie dit distrikt inneemt in die kwestie.

DE POKKEN.

PORT ELIZABETH 26 JULI. — (*Reuter.*) — Een geval van pokken werd gisteren ontdekt en heden gekonstateerd. De patiënt, een blanke genaamd Pederson, zal heden naar het lazaret worden vervoerd, dat voor zijn ontvangst in gereedheid is gebracht. Dit is het eenige geval in de stad. Het huis werd onmiddellijk in quarantaine geplaatst.

ORANJE VRIJSTAAT.

EEN STADHUIS.

JAGERSFONTEIN, 27 JULI.—(*Speciaal.*) — Op een gisteravond gehouden goed bijgewoonde vergadering van belastingbetalers werd besloten dat de plaatselijke raad van bestuur gemachtigd worde sonder uitstel een geschikt stadhuis te bouwen op het marktplein. De heer David Mc Connell Kerr, een oud delver en inwoner, beloofde de aanzienlijke som van £500 bij te dragen aan het bouwfonds.

Z.-A. REPUBLIEK.

EEN MILITAIRE BEGRAFENIS.

PRETORIA, 26 JULI. — (*Reuter.*) — De artillerist Dreyer, die overleed tengevolge van het ongeluk met een bom, werd heden alhier met militaire eer begraven.

DIE GOEIE OOM CHRISTIAAN.

PRETORIA, 26 JULI. — (*Reuter*). — De Barbertonsche kamer van mijnwesen heeft een adres gezonden aan den minister van mijnwesen, hem formeel bedankende voor zijn werk in verband met de bewaarplaatsenkwestie en de algemeene energie door hem betoond voor mijnbelangen.

EEN ROOFTOCHT DOOR SWAZIES.

PRETORIA, 26 JULI. — (*Reuter.*)—Het blad *Land en Volk* meldt dat Swazies een rooftocht maakten op Transvaalsch gebied bij Carolina. De autoriteiten melden dat de zaak een zuiver lokale kwestie was en geen politieke gevolgen had.

MIJN-ONGELUKKEN.

JOHANNESBURG, 26 JULI.—(*Reuter.*)—De heer W. C. Harris werd heden ernstig gewond bij een ontploffing in de Primrose-mijn. Ook een kaffer werd gewond. De toestand van beiden is kritiek.

In de Gelds Deep-mijn brak de heer Andrew Findlay zijn heup in een in beweging zijnde kooi.

In de South Simmer-mijn werd een kaffer gedood door het vallen uit een kooi.

STERFTECIJFER.

JOHANNESBURG, 27 JULI.—(*Reuter.*)—De distrikts-dokter meldt dat het sterftecijfer voor verleden maand 19·2 per duizend was.

NATAL.

MOORD.

PIETERMARITZBURG, 27 JULI. — (*Reuter.*) — Een koelie is gearresteerd geworden te Dundee wegens den moord van een ander koelie.

VERGIFTIGING.

PIETERMARITZBURG, 27 JULI.—(*Reuter.*)—Een kaffer die beleed een blanke vrouw vergiftigd te hebben omdat zij hem berispte is gearresteerd. De vrouw is erg ziek maar is toch aan 't beteren.

KAPS' RESONATOR PIANOS blijven nog onge-evenaard. Afgezien van talloose getuigschriften en van bezitters in Zuid-Afrika heeft Kaps eenige agent, de heer Rocco De Villiers, Paarl ook de prachtigste testimonia van de beroemste music. van Europa in zijn bezit omtrent deze weergalooze instrumenten.—*Adv.*

BUITENLANDSCH NIEUWS.

[illegible] de Dunottar [illegible] ontvangen mailbladen [illegible] wat wij in ons vorig nummer onder het hoofd "Telegramnieuws" gaven, ook het volgende [illegible].

[illegible] wetsontwerpen waren nog steeds de onderwerpen die voornamelijk het Engelsche parlement bezighielden in de week [illegible] nieuws loopt. Een nieuwe door [illegible] der schatkist voorgestelde [illegible] waarin de eigendommen in de [illegible] plaatselijke belastingen wor[illegible] worden van het [illegible] wordt, zooals wij door de telegraaf [illegible] aangenomen. De clausule waarin [illegible] recht op gedistilleerd van 6d. per [illegible] voorgesteld werd na een warm [illegible] met een meerderheid van [illegible]. De legerbegrooting werd ge[illegible] door het lagerhuis in [illegible] doch het gevolg was niet dat [illegible] veranderingen in werden [illegible].

[illegible] politieke nieuws van [illegible] van Europa komt ook deze week [illegible] natuurlijk in verband met [illegible]. Zoodra de heer Casimir-[illegible] president verkozen was bood de [illegible] ontslag aan, en hoewel [illegible] verwacht had dat dit zou worden [illegible] de president hem en zijn [illegible] te behouden, waartoe [illegible]. De Fransche kamers [illegible] dat het stoffelijk overschot [illegible] Carnot op staatskosten zou [illegible] en daartoe werd een crediet [illegible]. De begrafenis was [illegible] en het was duidelijk dat [illegible] veel meer geroerd was [illegible] gelegenheden. Wat [illegible] betreft meende de [illegible] te hebben dat hij wel [illegible] werktuig van een komplot was van [illegible] die te Cette lootten wie van hen [illegible] zou vermoorden. Het lot [illegible] op hem.

De Italiaansche regeering zag hare gewijzigde [illegible] voorstellen aannemen in geheime [illegible] met [illegible] tegen 71 stemmen. De regeering heeft een bill ingediend tegen het [illegible] misdaden en moord in publieke [illegible] zij moet voornemens zijn aan [illegible] gendheden voor te stellen om een [illegible] van internationale supervisie over het [illegible] te voeren.

De opgaven omtrent de ontvangsten en uitgaven van de Australische kolonien voor het [illegible] geeindigd 30 Juni zijn niet al te [illegible]. Victoria heeft een tekort van bijna [illegible] sterling, dat de regeering voor[illegible] te dekken door een verhoogde inkomsten-[illegible] verandering van het tarief en be[illegible] in Nieuw-Zuid-Wales waren de [illegible] grooter dan het vorig jaar [illegible] had een tekort van £[illegible] en Zuid-Australie ontving £[illegible] meer dan het vorig jaar.

De [illegible] in Korea was in de afgeloopen week ernstiger geworden. Japan had zich [illegible] voorgenomen de supprematie in Korea te [illegible] en ging voort met op groote [illegible] voorbereidingen te maken tot den [illegible] van den koning van Korea [illegible] de onzereiniteit van China niet [illegible] onafhankelijk te ver[illegible] protectie aan te nemen en [illegible] te ontslaan. Japan [illegible] van Rusland en Enge[illegible] beantwoord door nog [illegible] naar Seoul te zenden. Ook [illegible] gegeven aan 2 bataljons van [illegible] naar Korea scheep te gaan.

[illegible] van boomen in Engelsch-Indie met modder en haar op allerlei [illegible] verklaard is [illegible] ongerust te maken. [illegible] Engelsch-Indische regeering wel [illegible] en misschien [illegible] zegt dat [illegible] Engelsch werd er zulke [illegible] preparaties worden genomen [illegible] de afgeloopen maand [illegible] werden grootelijks gezien [illegible] voornamelijk met [illegible] godsdienstige feesten die op 17 [illegible] en die, zooals wij reeds [illegible]. Intusschen blijft de [illegible] godsdienst groot [illegible] van Indie, voornamelijk tusschen de Hindoes en Mahomedanen.

Omtrent de spoorwegwerkstaking in de Vereenigde Staten van Amerika wordt gemeld dat [illegible] man aan deelnamen, terwijl [illegible] spoorweglijnen er onder [illegible] verscheidene treinen tot [illegible] gebracht en de Pullman-rijtuigen er [illegible]. Troepen werden van alle kanten [illegible] naar de onrustige distrikten ten einde de werkstakers in bedwang te houden.

CORRESPONDENTIE.

WIJ STELLEN ONS NIET VERANTWOORDELIJK VOOR DE GEVOELENS ONZER CORRESPONDENTEN.

WAAROM VERBOLGEN?

Stellenbosch, [illegible] Juli, 1894.

Aan den Editeur van "Ons Land."

Heer Editeur,—Ik ben niet gewoon om van [illegible] geschrijf in de nieuwsbladen notitie te nemen maar daar "Verbolgen" in uwe uitgave van gisteren tegen mij zoo uitvaart, terwijl ik onschuldig ben, wensch ik hem slechts [illegible] te herinneren dat ik [illegible] was in de zaak van meneer tegen Adam Antonie, en dat ik als [illegible] niets te doen had met den tijd en de wijze waarop genoemde persoon gevangen genomen werd. Wat "Verbolgen" misschien niet weet is dat de klachte tegen A. Antonie door mij bij het magistraatskantoor reeds op [illegible]tagmorgen ingediend werd en dat ik niets te doen had met hetgeen op Zondag [illegible].

Wat de beroering aangaat meen ik dat niet ik maar "Verbolgen" en de zijnen de eigenlijke beroerders zijn.

W. A. KRIGE.

Stellenbosch, [illegible] Juli, 1894.

Aan den Editeur van "Ons Land."

Mijnheer,—Uw correspondent "Verbolgen" [illegible] waarlijk dwaas. Hij meent toch niet dat [illegible] even dwaas zullen zijn als hij [illegible] te maken dat de heer Krige Adam Antonie op Zondag heeft laten pakken. Immers elk mensch van opvoeding weet toch dat [illegible] de ambtenaren alleen tehuis [illegible]. Overigens zij het "Verbolgen" be[illegible] zelve eenzelf het gansche publiek [illegible] van den heer Krige in deze zaken [illegible] en daar het mij toeschijnt dat [illegible] een oude hand is die zich met [illegible] bemoeit waarvan hij weinig weet, [illegible] mij van verdere aanmerkingen voor [illegible].

HEEL BE[illegible].

[illegible] ZAL [illegible] MISLUKKEN

[illegible]

Mijnheer,—Het [illegible] in [illegible] van Woensdag 18 dezer [illegible] zijn ge[illegible] waard, maar toch [illegible] mannen als de Moor[illegible] van Taaibond en Z.-A. [illegible]. De schrijver van [illegible] een heel zwakke opinie [illegible] als hij meent dat zij [illegible] gekrenkt en onbprat op [illegible] was [illegible] schoon [illegible] S. J. Du Toit [illegible] voor de moedertaal [illegible] op een klap te [illegible] Martel en [illegible] lang en hunne be[illegible] wordt duidelijk [illegible]. En [illegible] zij dan denken dat [illegible] De V[illegible] en de Moorrees dit ook niet [illegible].

GEEN JEZUIET.

DANKBETUIGING.

Aan den Redakteur van "Ons Land."

Mijnheer, — Hartelijk dank dat gij zoo spoedig de resultaten der jongste examens in uw veelgelezen blad geplaatst hebt. Van alle kanten hoort men de *Zuid Afrikaan en Ons Land* daarvoor prijzen, terwijl aan den anderen kant inteekenaars van *De Volksbode* steen en been klagen dat zij op de klap moesten loopen om de lijsten in handen te krijgen, omdat men aan die fabriek zich niet eens de moeite getroostten wilde om de namen der geslaagden in de school hooger en elementair examens te publiceeren. Ook klaagt men dat in dat blad zelfs geen telegrammen verschijnen en het niets den stokoud nieuws opdischt.

"LEZER VAN DE ZUID-AFRIKAAN VEREENIGD MET ONS LAND."

AANDEELENMARKT.

KAAPSTAD.

(Van de heeren Johan Jansen & Co., makelaars en algemeene agenten, The Colonnade, Groenemarktplein.)

Vrijdag, 27 Juli, 1894.

De markt gaat hooger, de voornaamste transacties zijn in —

	£	s	d
Standard Bank	£[illegible]	0	0
Colonial Marine Assurance Co. ...	4	15	0
Do. Fire do. ...	[illegible]	5	0
Groenepunt Tramway ...	[illegible]	10	0
S. A. Steam Milling Co. ...	1	7	6
De Beers	15	5	0
New Jagersfontein ...	14	15	0
Chartered Co. ...	1	10	6
Bantjes	0	16	0
Buffelsdoorn	1	8	6
Ginsberg	0	1[illegible]	9
Marais	0	1	4
Langlaagte United ...	0	12	0
Croesus	1	5	6
Glencairns	1	11	0
Langlaagte Royal ...	2	13	6
New Primroses ...	3	1[illegible]	0
Worcester	2	11	6
Geldenhuis Mains ...	[illegible]	[illegible]	6
Kleinfonteins	1	1[illegible]	0

JOHANNESBURG.

26 Juli. *(Per Telegraaf.)*—De markt is over 't geheel beter. Koopers — Buffels 28s, Chimes 35s 3d, Glens 31s 9d, Nourse 53s, Royals 52s 6d, Croesus 25s 6d, United Main 51s 3d, Knights 29s, Charters 29s 6d.

27 Juli. *(Per Telegraaf.)*—De markt is vast. Koopers: — Buffels 28s 6d, Chimes 35s 3d, George & May 19s, Ginsberg 11s, Glens 31s 6d, Nourse 55s 6d, Royals 52s 9d, Kleins 31s 9d, Knights 29s 3d, Charters 30s.

LONDEN.

25 Juli. *(Speciaal.—Per Telegraaf.)*—De markt was over 't algemeen levenloos. Prijzen zijn vast. Charters sterk op 30s 6d. Koopers —Chimes 35s, Gold Fields 44s, Geldenhuis 95s, Randfonteins 14s, Rietfonteins 17s 6d.

26 Juli. *(Speciaal.—Per Telegraaf.)*—Charters zijn levendiger en hebben 31s 3d geetaan, doch sloten op 30s 6d verkoopers. Andere kaffers vast doch stil. Koopers — Champs 35s, Cities £14, Crowns £8, East Rand 11s 6d, Georges 20s, Jumpers 79s, Nourses 52s 6d, Princesses 81s, Wolhuters [illegible]s 6d.

2[illegible] Juni. *(Per Telegraaf.)*—2¾ percent Consols worden gequoteerd op 101-vijf achtste. 4 percent Natalsche schuldbrieven op 109.

MIJNBERICHTEN.

EEN NIEUW TOWNSHIP.

[illegible], 28 Juli. *([illegible])*—De [illegible] Co. heeft informatie ontvangen dat de regeering goedgekeurd heeft het stichten van een dorp te proklameeren op haar eigendom aan den Rand.

GOUD BIJ DURBAN.

[illegible], 27 Juli. *([illegible])*—Een goudrif wordt gezegd op eenigen afstand van Durban gevonden te zijn.

JOHANNESBURG PIONEER CO.

JOHANNESBURG, 25 Juli. *(Per Telegraaf.)*—Op de halfjaarlijksche vergadering van de Johannesburg Pioneer Co. werd gemeld dat £13,365 afgeschreven was voor waardevermindering der machinerie ten einde de bezittingen der maatschappij in de boeken te hebben tegen de waarde door den bestuurder geschat. De winst voor het halve jaar was £[illegible],253.

AGNES MUNRO CO.

JOHANNESBURG, 25 Juli. *(Per Telegraaf.)*—Op de halfjaarlijksche vergadering van de Agnes Munro Co. zei de voorzitter dat het doel der direkteuren was geweest om de mijn te verbeteren en de waarde van het erts te verhoogen. De uitgaven waren tot een minimum teruggebracht.

EVELYN CO.

JOHANNESBURG, 25 Juli. *(Per Telegraaf.)*—Op de halfjaarlijksche vergadering van de Evelyn Co. zei de voorzitter dat het hem speet dat er geen aanvood voor de reconstructie van de maatschappij gemaakt was. De direkteuren hadden gehoopt dat de Main Reef Co. hen een voorstel zou doen, doch voor het oogenblik weigeren zij te amalgameeren. Ten slotte werd besloten dat de direkteuren zich wenden zouden tot de United Main Reef Co. met het oog op een mogelijke amalgamatie.

EMMA G. M. CO.

JOHANNESBURG, 26 Juli. *(Per Telegraaf.)*—De jaarvergadering van de Emma Co. werd heden gehouden. Gemeld werd dat de lasten £11,315 zijn. Er zijn geen fondsen in handen en het werk had stilgestaan sedert December 1891. De speciale vergadering om de financieele positie der maatschappij te overwegen werd verdaagd omdat er geen quorum was.

HANDEL EN NIJVERHEID.

VERKOOPING VAN VASTGOED.

Gisteren werden door de heeren J. J. Hofmeyr & Zoon verkocht uit den boedel van wijlen den heer J. C. Wicht twee huizen, nos. 75 en 77, Pleinstraat, voor £1,726. De heer S. M. Christie was de kooper.

P. E. TRAMWAY CO.

PORT ELIZABETH, 26 Juli. *(Per Telegraaf.)*—Op de jaarvergadering van de Port Elizabeth Tramway Co. werd een dividend van 12s 6d per aandeel verklaard.

INSOLVENTE BOEDELS.

VRIJWILLIGE BOEDELOVERGAVE.

Robert Wodehouse, Umtata, op 8 Augustus. Cornelius Johannes Ferreira, Humansdorp, op [illegible] Augustus. Johannes Nicolaas Marais, op 7 Augustus. Abraham Johannes Wannenburg, A[illegible], Cango, Oudtshoorn, op 10 Augustus.

VERGADERINGEN.

Re Harris Kolman en George Bernstein, handelende als Kolman en Bernstein, vroeger van Grikwaland West, thans van Calvinia, op 10 Augustus, voor den meester, Kaapstad. Re Carel Theodorus Mallet, Britstown, op 27 Augustus voor den resident-magistraat, Britstown. Re Alexander Autet, Nazareth, op 3 en 10 Augustus, voor den resident-magistraat Stellenbosch. Re Edward Wright, vroeger van Adendorp, op 8 en 1[illegible] Augustus, voor den resident-magistraat, van Graaff Reinet. Re Falconer Mason, Richmond, op 10 Augustus voor den resident-magistraat, Richmond. Re Solomon Steijn en William Millin, handelende als Steijn en Co., Middelrivier, op 6 en [illegible] Augustus, voor den resident-magistraat, Swellendam. Re Dirk Jacobus Lombaard, Sterkstroom, op 6 en 13 Augustus, voor den resident-magistraat, Queenstown. Re Jacobus Johannes Josephus Olivier, Onverwacht, op 8 en 15 Augustus, voor den resident-magistraat, Oudtshoorn. Re Thomas Ignatius Ferreira, Ratelshoek, Tarka, op 17 Augustus, voor den resident-magistraat, Cradock.

SPORT.

Cricket.

HET Z.-A. TEAM.

LONDEN, 26 Juli. *(Speciaal.—Per Telegraaf.)*—De Zuid-Afrikaansche cricketers begonnen heden hun werk, na eenige dagen rust gehad te hebben, met een wedstrijd te Derby tegen Derbyshire. Het Engelsche team ging eerst in en maakte 325, all out. Sagg maakte 121, Chatterton 53 en Storer 40. De fielding en bowling der Afrikaners waren zwak.

VOETBAL.

KIMBERLEY, 25 Juli. *(Per Telegraaf.)*—Door bemoeiing van den heer Ross, L.W.R., op voorstel van den heer Yule, honoraire secretaris, heeft de regeering besloten de verschillende teams voor het Currie Cup Association Voetbal tournooi op 11 Augustus e.k. naar Kaapstad tegen een zeer verminderd tarief te vervoeren. Het tarief zal hetzelfde zijn van Johannesburg, Oost Londen en Kimberley. Men hoopt dat de regeering ook goedkoope kaartjes zal uitreiken van het Kaapstadsche station naar Mowbray, waar op het veld van de Kaapstadsche cricket-club het tournooi zal plaats vinden.

WEDRENNEN.

JOHANNESBURG, 25 Juli. *(Per Telegraaf.)*—Het bestuur van de Turf Club besloot heden nieuwe wedrennen in te voeren voor paarden van twee en drie jaar oud. Op de Kerst-wedrennen zal er een Nursery Plate zijn van £500 voor twee-jaar-oude paarden in Zuid-Afrika geboren en een Derby van £500 voor drie-jaar-oude paarden. De waarde van de twee races zal jaarlijks worden vermeerderd tot de som van £1,000 is bereikt.

Officieele Kennisgevingen.

(Uit de Gouvernements-Gazette.)

De publieke kantoren in het dorp en distrikt Barkly Oost zullen op 1 Augustus, die van Queenstown op 16 Augustus, die in afzonderlijke distrikten als boomdag zullen gevierd worden, gesloten zijn.

Wetsontwerpen ter amendatie van de ballotagewet en der spoorwegwet worden gepubliceerd.

Het rondgaand hof voor den westelijken cirkel zal op de hieronder genoemde dorpen op de nevensgaande datums zitting houden:—Beaufort West, Woensdag, 12 September; Prins Albert, Vrijdag, 14 September; Oudtshoorn, Maandag, 17 September; George, Vrijdag, 21 September; Knysna, Dinsdag, 25 September; Mosselbaai, Vrijdag, 28 September; Riversdale, Maandag, 1 October; Swellendam, Woensdag, 3 October; Worcester, Vrijdag, 5 October; Malmesbury, Vrijdag, 12 October; en in den oostelijken cirkel: Graaff-Reinet, Dinsdag, 4 September; Uitenhage, Vrijdag, 7 September; Port Elizabeth, Maandag, 10 September; Somerset Oost, Maandag, 17 September; Bedford, Woensdag, 19 September; Fort Beaufort, Zaterdag, 22 September; Kingwilliamstown, Woensdag, 26 September; Oost Londen, Dinsdag, 2 October; Cathcart, Zaterdag, 6 October; Queenstown, Maandag, 8 October; Dordrecht, Zaterdag, 13 October; Cala, Dinsdag, 16 October; Butterworth, Zaterdag, 20 October; Umtata, Vrijdag, 26 October; Kokstad, Vrijdag, 2 November.

Scheepvaartberichten.

TAFELBAAI.

AANGEKOMEN.

Juli 26—Noorsche bark *Sonja*, van Fredrickstad.
26—Noorsche bark *A[illegible]*, van Drammen.
27—Noorsche bark *K[illegible]*, van Drammen.

VERTROKKEN.

Juli 26—SS. *[illegible]*, naar kusthavens en Natal.
26—Britsche bark *N[illegible]*, naar Koniene, Nieuw-Caledonie.
26—Noorsche bark *Gunn*, naar Cadix.
26—Deensche bark *S[illegible]*, naar Macao.
26—Schoener *Sea Bird* naar Ichaboe.
27—Britsche viermast-bark *O[illegible]*, naar Valparaiso.

LONDEN.

25 Juli. *(Per Telegraaf.)*—De *Tartar* vertrok Woensdagmiddag om 7 uur van Madeira naar Kaapstad.

VERBANDLIJSTEN.

16 JULI, 1894.

Hypotheken.

Tracey, M ...	Huwelijksvoorwden B Hodgson ...	Kaapstad
Merwe, V d B F / Burger, A P ...	A V Rensburg	Hanover
Coetzee, J S H ...	L Serrurier ...	Kaapstad
Villiers, de, O T ...	C Anderson ...	Paarl
Villiers, de, O T ...	J Phillips ...	Paarl
Villiers, de, D J ...	J Steyn ...	Kaap Afdlg
Botha, T J ...	P de Vos ...	Oudtshoorn
Martin, H E ...	E Arderne ...	Kaap Afd
Breytenbach, M ...	M Maskew ...	Ladismith
Zijl, van, G J ... / (Zijl, van, P G borg) ...	Z-A Associatie	Montagu

Kustings.

S[illegible], Q ... / Mwahla, S ... / M[illegible]nde, W ... / Notyem, W ... / Notyem, J ...	E Driver ...	Peddie
Erasmus, A J ...	Kol regeering	Prins Albert
Jager, de, F J ...	Do	Do
Engelbrecht, P ... / Delport, J L ...	J Barry ...	Middelburg
Snyders, J H ...	J Oliff	Beaufort W
Dix, D T	H Anderson ...	Kaapstad
Botha, T C ... / Botha, A	Kol regeering	Adelaide
Buys, S	L Keese ...	Lady Grey
Preez, du, W L ...	Kol regeering ...	Humansdorp

Contracten.

Storm, P J ... / Riet, v d, C ...	... ...	Graaff-Reinet
Shackleton, A ... / Dyce, M A ...	... ...	Grahamstad
Cragg, A W ... / Shipham, E ...	... ...	Do
Groenewald, J ... / Joubert, H S ...	... ...	Britstown

17 JULI, 1894.

Hypotheken.

Makiwane, T ...	Bdl T Donovan	Cala
Vorster, A P ...	G Theron ...	Murraysburg
Merwe, V d, S H	J v Heerden ...	Do
Brider, G W ...	A Innes ...	Do
B[illegible], M C ...	A Metcalf ...	Cradock
Stander H J ...	G Varkevisser	George

18 JULI, 1894.

Hypotheken.

[illegible]way, E F ...	Gen Estate ...	Kuilsrivier
B[illegible], J W ...	Bouwvereeniging	Kaapstad
B[illegible], J W ...	W D Darter ...	Do
Shatzky, W ...	Equitable ...	Do
Daniel, H H ...	Do	Kaap Afd
Burger, J L ...	Mid Agency ...	Graaff-Reinet
Burger, A J	Do	Do
Brown, J S ...	N Smits ...	Cathcart
Vincecombe, A ... H H	L Zietsman ...	Kokstad
Lombard, J J ...	Executeurskamer	Malmesbury
McQueen, T ... / Carr, J T G ...	Bouwvereeniging	Kaap Afd
Sampson, W T ...	Do	Grahamstad
Radman, J B ...	Gen Estate ...	Uitenhage

Kustings.

B[illegible]veen, G D ...	J Pearson ...	Seymour
Radman, J B ...	G Pearce ...	Uitenhage

Contract.

B[illegible]wick, J D ... / W[illegible], E E ...	... ...	Somerset O

Cancellatie.

Verband door B J Van Niekerk, Paarl, voor £500, ten faveure van P Roux, Paarl.

LANDBOUWSCHOLEN.

RAPPORT VAN HET SELECT COMITE.

Het select comité uit de wetgevende vergadering om een onderzoek te doen naar de werking van de landbouwscholen der Kolonie, met het oog om ze degelijker en van meer nut te maken voor den landbouw van het land, bestond uit de heeren Frost, Merriman, Olivier, De Waal, Du Toit, dr. Smartt en Abrahamson. Het comité rapporteert dat het bevonden heeft dat de Kolonie geen voldoende waarde ontvangt voor de aanzienlijke sommen uitgegeven voor de bestaande landbouwscholen. De schuld hiervan zoekt het niet bij de hoofden dier inrichtingen, doch bij het stelsel van onderwijs, dat te theoretisch is. Om hierin verandering te brengen beveelt het comité aan dat de landbouwscholen worden verplaatst naar buitenplaatsen, waar meer gelegenheid bestaat voor praktisch werk, nl. op twee boerderijen, waar landbouw en veeteelt theoretisch en praktisch kunnen worden onderwezen en waar een groot deel van het werk zal kunnen worden verricht door de leerlingen onder bevoegd toezicht. Die inrichtingen zouden worden beschouwd als proefstations, waaraan dringende behoefte bestaat. Ten slotte beveelt het comité aan dat leerlingen worden toegelaten die voldaan hebben aan de vereischten van een eenvoudige opvoeding en dat de beginselen der landbouwkundige wetenschappen meer onderwezen behooren te worden op de lagere scholen.

DE GETUIGENIS.

Uit de getuigenis door het comité gehoord bleek dat de heer A. C. MacDonald, die tijdelijk het principaalschap der school te Stellenbosch voor den heer Biersch waarnam, sterk ten voordeele van het aanschaffen van twee plaatsen als proefstations was, welk plan hij reeds twee jaar geleden in zijn jaarrapport aanbeval. In zijn opinie was de poeftuin bij de school te Stellenbosch veel te klein. Ook toonden de leerlingen weinig belangstelling en had de principaal der school geheel geen controle over hen.

De heer L. F. Warren, een Californische vruchtenkweeker, zei dat er in Californië een landbouwschool was, waar landbouw, tuinbouw en wijnbouw onderwezen werden, doch het was meer een proefstation dan een school. Er waren ook nog andere proefstations die onnoemelijk veel goed gedaan hadden. De menschen die men daar in de landbouwscholen had waren niet eenvoudig lectors, doch praktische menschen.

De heer D. Hutcheon, koloniale veearts, was van oordeel dat de jonge menschen die de landbouwscholen bezochten aan den eenen kant te weinig technische kennis hadden om de lessen te kunnen volgen en aan den anderen kant te weinig praktisch werk deden, daar de grond bij de scholen te klein was. Een student die van een der landbouwscholen komt was, volgens den heer Hutcheon, niet geschikt om op te treden als manager op een plaats. Hij was van oordeel dat het meest aanbevelenswaardige stelsel zou zijn dat de regeering een groote proefplaats had en dat landbouwscheikunde, physiologie in dergelijke vakken aan één of meer der colleges zouden worden onderwezen. Zulk een stelsel zou niet zooveel kosten als de tegenwoordige landbouwscholen.

Prof. MacOwan, gouvernements-plantkundige, wees er op dat door het volgen van systemen die in andere landen onder geheel andere omstandigheden goed gewerkt hadden, doch in ons land niet praktisch waren, een fout werd gemaakt. Slechts een zeer klein deel onzer landbouwende bevolking was ook maar eenigszins te vergelijken met de opgevoede landbouwers en veeteelers van Victoria en Nieuw-Zuid-Wales en nog minder met de gemiddelde Engelsche en Amerikaansche boeren. Dit kon niet anders, door de eensame levenswijze op de Zuid-Afrikaansche plaatsen, de afwezigheid van buurheden van hooger beschaving, het onder elkaar trouwen in kleinen kring en de weinige middelen van communicatie. Onze boeren zijn, volgens prof. MacOwan, precies wat de omstandigheden hen gemaakt hebben en het was verstandige menschen onwaardig om laag op hen neer te zien. Sedert de spoorweg in de Kolonie gekomen is, verbeterde de toestand echter en de fout die in den aanvang gemaakt werd met een ingewikkeld stelsel van geleerd landbouwkundig onderwijs, doet thans reeds minder kwaad dan vroeger. Intusschen was het verschil tusschen de machinerie van ons landbouwonderwijs en het materiaal nog te groot, en dit moest, volgens prof. MacOwan, verholpen worden door minder der gewone schoolonderwerpen en meer landhuishoudkunde te onderwijzen. De plek waar dit onderwezen moest worden is een boerenplaats, en die boerenplaats zou zoo moeten worden gedreven dat zij ook werkelijk betaalde.

De heer G. C. Olivier, L.W.V., was van oordeel dat de tegenwoordige jongelui te weinig bereid waren om handenarbeid te doen, ook dit moesten zij leeren op de landbouwscholen, wat thans niet het geval was.

Dr. Th. Muir, superintendent-generaal van opvoeding, zei dat het eerste wat hem was opgevallen in verband met de landbouwschool te Stellenbosch, was de lage gemiddelde standaard van opvoeding der studenten als zij komen, en de kortheid van den cursus dien zij bijwonen. Dr. Muir kon niet inzien hoe in één jaar landhuishoudkunde kon worden geleerd aan jongelieden, die in de meerderheid der gevallen daarvoor geen behoorlijke fundatie hebben. Het tweede zwakke punt was de financieele kwestie; er konden voor hetzelfde geld drie- of viermaal meer leerlingen onderwezen worden, en dat die niet kwamen bewees dat de inrichting niet voldeed aan de behoeften van het land. Ook dr. Muir stelde voor een professorschap in landbouw aan één der colleges toe te voegen en toekomstige boeren op te leiden op een gouvernements-plaats. Wat het lager onderwijs betrof zei dr. Muir dat slechts zeer weinig leerlingen gebruik maken van de gelegenheid om praktische landhuishoudkunde te leeren. De menschen waren betooverd door het elementair examen en wilden dat hun kinderen dit passeerden, zoodat al het andere verwaarloosd werd. Dr. Muir dacht dat het mogelijk was op de lagere scholen praktisch onderwijs te geven in verschillende vakken voor landbouwers van belang, doch er zou dan een algeheele wijsiging in het scholensysteem moeten plaats hebben. Hij was van oordeel dat onze toekomstige landbouwbevolking minder een boekenopvoeding moest krijgen.

De heer Charles Currey, onder-secretaris voor landbouw, was ook van oordeel dat de landbouwscholen niet goed werkten. Hij achtte het beter één groote school te hebben.

De heer G. H. Overman, principaal der landbouwschool te Somerset Oost, zei dat zijn school vooral daarom minder gunstig werkte omdat zij een deel was van het Gill College en omdat het praktische werk meer bestond uit tuinieren dan uit boeren. Een groote moeilijkheid in verband met het landbouwkundig onderwijs hier was het gebrek aan elementaire opvoeding. Hier zou slechts het onderwijs op een plaats voldoen.

De heer A. S. Du Plessis, L.W.V., was van oordeel dat er groote behoefte was aan landbouwkundige opvoeding. De tegenwoordige scholen waren echter te duur en onderwezen een stelsel dat bij uitvoering onze boeren niet zou betalen. Er moest door vrij spoorwegvervoer als anderszins meer aanmoediging gegeven worden aan boerenzoons om de scholen te bezoeken. Ook behoorde op distrikts-kostscholen meer technisch onderwijs gegeven te worden. Deze getuige gaf een belangwekkend voorbeeld dat op zijn eigen plaats voorviel. Hij kreeg een bezoek van twee experts in zuivelbereiding en hoewel hij goede boter kon maken bleek het dat hij ongeveer 40 percent minder boter uit zijn melk maakte dan hij kon maken. Hij was er voor om het landbouw-onderwijs op een plaats te doen geschieden, doch wilde ook kinderen die maar een gebrekkige elementaire opvoeding hadden genoten toelaten, waarvoor dan twee klassen in de school zouden moeten zijn.

Afdeelingsraad Prins Albert.

NOTULEN eener speciale vergadering van den afdeelingsraad van Prins Albert, gehouden op 14 Juli 1894.

Aanwezig: de heeren J. J. Christie, C.C. en R.M., voorzitter, J. Luttig, A. G. Bernhardt, F. S. Oosthuizen, J. J. Nel, Joseph Le Grange en A. P. J. Sneijders.

Wegbelasting voor 1894.—De voorzitter leest de kennisgeving uit de *Gouvernements Gazette* de vergadering bijeenroepende en verklaart dat de vergadering bijeengeroepen werd ten einde een wegbelasting voor den dienst van het volgend jaar te heffen; hij legt ook voor de vergadering een verslag van inkomsten en ontvangsten voor het afgeloopen jaar en de begrooting voor het volgend jaar.

Brief gelezen, d.d. 14 dezer, van den secretaris aan den raad vragende om verhooging van salaris.—Voorgesteld door den heer F. S. Oosthuizen, gesecondeerd door den heer J. J. Nel: dat het salaris van den secretaris verhoogd worde van £50 tot £68 's jaars. Voorgesteld als een amendement door den heer A. G. Bernhardt, gesecondeerd door den heer J. Luttig: dat het salaris van den secretaris verhoogd worde van £50 tot £75 's jaars. Met consent van de leden trokken de heeren F. S. Oosthuizen en J. J. Nel het oorspronkelijk voorstel terug ten faveure van het amendement, dat eenparig werd aangenomen.

Boschluiskloof-Zevenwekenpoort-weg.—Een brief, d.d. 6 Juni 1894, van den secretaris van publieke werken wordt gelezen, communicatie in de zaak beloovende. Eenparig besloten: "dat de raad zijn spijt en teleurstelling te kennen geve dat hij geen duidelijk antwoord van de regeering in zake het herbouwen van Boschluiskloof-weg—gansch verspoeld door de zware regens van Maart ll. zooals onder de aandacht van de regeering gebracht werd door een brief d.d. 31 Maart—ontvangen heeft en dat aan de regeering duidelijk gemaakt worde dat door gebrek aan dit middel van communicatie al de inwoners van Klein-Zwartberg gansch geïsoleerd zijn en dat hun handel daardoor totaal gerruineerd wordt, en dat iederen dag verder uitstel gepaard gaat met de meest gewichtige gevolgen aan de inwoners van Klein-Zwartberg zoowel als van Ladismith, daar de weg door Boschluiskloof het eenige middel van communicatie met den spoorweg is—deze resolutie ook gezonden te worden aan den commissaris van publieke werken."—De secretaris wordt ook gelast de plaatselijke parlementaire vertegenwoordigers van deze resolutie te verwittigen en hen te verzoeken in de zaak zonder verzuim te handelen.

Wegbelasting voor 1894.—Voorgesteld door den heer A. G. Bernhardt en gesecondeerd door den heer Joseph Le Grange: "dat eene belasting van]d. in het £ sterling opgelegd worde als eene wegbelasting voor den dienst van het jaar 1894-95."—Voorgesteld door den heer F. S. Oosthuizen, gesecondeerd door den heer J. J. Nel: "dat eene belasting van 11/16 (elf-zestienden) van een onlap in het £ gelegd zal worden op alle vastgoed in het distrikt Prins Albert daaraan onderhevig, ¾ (drie-vierden) van de som te zijn voor den dienst van takwegen en ¼ (één-vierde voor den dienst van de hoofdwegen; en dat gezegde belasting vervallen en betaalbaar zal zijn op 1sten November 1894 ten kantore van den afdeelingsraad van Prins Albert."

NOTULEN der gewone maandelijksche vergadering, gehouden op 14 Juli 1894.

Aanwezig: de heeren J. J. Christie, C.C. en R.M. (voorzitter), J. Luttig, A. G. Bernhardt, F. S. Oosthuizen, J. J. Nel, Joseph Le Grange en A. P. J. Sneijders.

Notulen der vorige vergadering gelezen en goedgekeurd.

Het rapport van den weginspekteur wordt ter tafel gelegd. Zevenwekenpoort-weg wordt gerapporteerd in goeden toestand te zijn.—Boschluiskloofweg is nog ongerepareerd. De secretaris wordt gelast aan den heer A. B. Nieuwhoudt £5 te betalen voor het maken van een voetpad door Boschluiskloofberg.—Zeekoegat en Amospoortje—Droogekloof-weg is in goede conditie. Hetzelfde wordt gerapporteerd van den Meiringspoort-weg behalve dat losse klippen in de driften rond liggen.

De Matjesvlei-weg was laatst in goede order zoover als de contrakteur denzelven gerepareerd had: te Kredouw behoeft de weg reparatie. De weginspekteur klaagt dat de heer J. H. Van der Hoven, een sloot over den weg tot gevaar van het reizend publiek gemaakt heeft. De secretaris wordt gelast aan den heer J. H. Van der Hoven te schrijven en hem te zeggen de sloot óf te verbeteren of toe te gooien.

Een brief d.d. 13 dezer van den heer M. C. Eksteen, vragende om een contributie voor reparaties aan den Matjesvlei-weg boven de som verschuldigd onder kontrakt, genoodzaakt door de onverwachte sterke regens.—Voorgesteld door den heer Oosthuizen, gesecondeerd door den heer Bernhardt: "dat contrakteur Eksteen een contributie van £10 toegekend worde op voorwaarde dat hij zijn bedanking zal terug trekken." Voorgesteld door den heer Le Grange, gesecondeerd door den heer A. P. J. Sneijders: "dat de som van £5 toegekend worde." Ter stemming gebracht stemmen 2 leden voor het amendement en 4 er tegen; het oorspronkelijke voorstel wordt dus aangenomen.—Contrakteur Eksteen die tegenwoordig was neemt de contributie aan en trekt zijne bedanking terug.

Het Prins-Albertstation-weg wordt met eenige uitzonderingen, in goede orde gerapporteerd. De secretaris wordt gelast den tol te verplaatsen wat nader aan het kruispad. De contrakteur wordt er aan herinnerd dat het gedeelte van zijn plicht is de mijl-steenen langs den weg in orde te houden.

De Zwartbergpas-weg wordt gerapporteerd in goede orde te zijn, behalve een gedeelte van den tol naar den nek van den pas, waarop Maclune bezig is te werken. De secretaris wordt gelast Maclune te doen weten dwarsgrippen op iedere 50 pas te maken.

Het verhoogen van Meiringspoort-weg.—Een brief d.d. 3 Mei 1894, van den secretaris van publieke werken wordt gelezen, verklarende dat het verhoogen van den Meiringspoort-weg een koste van £60,000 zal beloopen en dat de minister van publieke werken zich niet gerechtigd gevoelt zulks aan het parlement voor te stellen.

Grens van Meiringspoort.—Daar de regeering de aanstelling van een landmeter aanbeveelt op gezamenlijke kosten van de afdeelingsraden van Oudtshoorn en Prins-Albert als een eerste stap, wordt besloten dat de heer Grier (waarnemend regeerings weg-inspekteur) gevraagd zal worden welke baken in Meiringspoort hij als basis nam voor het aanwijzen van de scheiding tusschen Oudtshoorn en Prins-Albert.

Boschluiskloof—Zevenwekenpoort-weg.—Een brief wordt gelezen, d.d. 14 Juli, van de heeren M. C. Eksteen en W. A. Combrinck, contrakteurs en I. Horak, een der borgen, vragende om ontslagen te worden van alle verantwoordelijkheid (volgens kontrakt aangegaan met den raad) om reden van de schade veroorzaakt door de onverwachte en ongehoorde zware regens.—Na discussie, wordt voorgesteld door den heer Le Grange, gesecondeerd door den heer Oosthuizen en besloten: "dat onder de buitengewone omstandigheden de kontrakten beschouwd zullen worden als vervallen."

Klein-Zwartberg, Laingsburg-weg.—Een brief, d.d. 15 Juni 1894, van den secretaris van publieke werken wordt ter tafel gelegd.—Eenparig besloten: "dat de regeering geschreven worde dat deze raad als een lichaam geen begeerte heeft in zijn plicht te falen of eenige wettige verantwoordelijkheid te ontduiken, en gereed zal zijn dezen weg te onderhouden nadat die klaar is en veiligheids-klippen 3 voet van elkaar langs den weg over den Rietvleiberg geplaatst worden zonder dewelken de weg gevaarlijk is voor reizigers.

Verlof voor afwezigheid.—De heer J. Luttig, namens den heer J. MacDermid een van de auditeuren des raad, vraagt verlof voor drie maanden.—Besloten dat dit zal worden gegeven, te dagteekenen van vandaag, en dat de heer Ebenezer Boulton gedurenden dien tijd als eenig auditeur zal ageeren.

Klein-Zwartberg-Laingsburg-weg.—Een brief d.d. 13 Juni 1894, van den secretaris van den Klein-Zwartberg tak van den Afrikaner Bond en drie anderen, de handelwijze van den raad goedkeurende, wordt gelezen en genotuleerd.

Dorpschut.—De secretaris rapporteert dat de huur van het dorpschut eindigen zal op 31 Augustus 1894. De secretaris wordt gemachtigd de huur van het dorpschut voor het volgend jaar per publieke veiling te verkoopen op 11 Augustus 1894.

Voorschot door een overtrokken balans.—De secretaris legt ter tafel een brief van het kantoor van den kolonialen secretaris, seggende dat machtiging aan den raad is verleend voor een overtrokken rekening op de Standard Bank te Oudtshoorn voor eene som niet £[illegible] teboven gaande.

De tol-opgaven van de Zwartberg en New Rush tollen worden ter tafel gelegd en genotuleerd.

Tol-boeken.—De heer Bernhardt rapporteert dat hij zekere boeken heeft doen drukken ten einde een zekerder opgave van al ingezamelde gelden te hebben. De betaling hiervoor, £2 5s. 0d. wordt gemachtigd.

Tol te New Rush.—De secretaris rapporteert dat hij Hendrik Van Wijk geëngageerd heeft tegen £1 per week voor het innen der tolgelden te New Rush—zijn dienttijd te eindigen op 5 Augustus 1894.—De handelwijze van den secretaris wordt goedgekeurd en hij wordt gemachtigd voorziening te maken voor het innen der gelden van 15 Augustus e.k.

Heropmeting van "Blauwkrans" en "Klipfontein."—Een brief, d.d. 11 Juli 1894, van den landmeter-generaal, landmeter Ballot aanstellende, wordt ter tafel gelegd. De secretaris wordt gelast de noodige stappen in de zaak te nemen. Een brief, d.d. 22 Mei 1894, van den heer P. J. Theron zijn brief van 29 Maart terugtrekkende omdat de bakens in kwestie met zijn eigendom niets te doen hebben wordt gelezen.

Spreeuwfontein-dispuut.—Een brief d.d. 9 Mei 1894 van landmeter Ballot wordt gelezen waarin hij vraagt dat zijn fooien als landmeter zullen verhoogd worden volgens zijn aansoek van 8 Februari, hetwelk goedgekeurd werd door den raad.—Besloten dat de raad landmeter Ballot geëmployeerd in de heropmeting van de plaatsen "Spreeuwfontein" en aangrenzende plaatsen de 50 percent verhooging op de regeerings-tarieven A en B toests. Raadsleden Luttig en Le Grange bleven buiten stemming, daar zij in de zaak betrokken zijn.

De overtrokken balans in de Standard Bank, Oudtshoorn, wordt gerapporteerd £105 19s. 4d. te zijn, en uitstaande belastingen £138 16s. 3d.

Eischen voor schadevergoeding.—Een circulaire d.d. 4 Juni, van den afdeelingsraad Barkly Oost, met betrekking tot eischen voor schadegoeding, wordt ter tafel gelegd en genotuleerd. De secretaris wordt gelast de ontvangst derzelve te erkennen en te zeggen dat deze raad wel sympathie met het doet voor oogen heeft, maar daar de zaak voor het parlement is de raad geen stappen zal nemen.

Een circulaire met betrekking tot het wetsontwerp ter amendatie van de publieke gezondheids-wet, d.d. 10 Mei 1894, van den stadsraad van Grahamstad, om dit wetsontwerp tegen te werken wordt ter tafel gelegd en genotuleerd.

Pokken.—De voorzitter legt ter tafel brieven d.d. 23 Mei en 4 Juli 1894, van den resident-magistraat, Prins Albert en een derde van den distrikts-dokter, d.d. 17 Juli, en wijst leden op de dringende noodzakelijkheid van ingeënt en wederingeënt te worden voornamelijk in 't geval van volwassenen.

Veldkornetten.—De voorzitter rapporteert dat de heer F. F. De Wit J. zoon geweigerd heeft veldkornet te zijn voor wijk Zwartberg, maar dat de heer Pieter Van der Hoven van Rosendal den post zal aannemen.—Besloten dat de heer Pieter Van der Hoven aanbevolen zal worden voor de betrekking van veldkornet voor de wijk Zwartberg.—De voorzitter rapporteert dat de heer N. J. Zwart bedankt heeft als assistent-veldkornet voor de wijk Gouph No. 4.—Voorgesteld door den heer Sneyders, gesecondeerd door den heer Nel en besloten.—dat de heer Nicolaas Frederik Marais van Wilgerfontein, Fraserburg-weg, aanbevolen worde in zijne plaats.—Besloten dat daar geen antwoord ontvangen is geworden van den heer F. J. De Jager van Droogeheuvel of hij den post van veldkornet voor wijk Gouph No. 4 heeft aangenomen of niet dat de heer David Bronkhorst van Grootfontein aanbevolen worden in de plaats van den heer J. L. Erasmus bedankt.

Doordrift.—Een brief d.d. 11 Juli van den secretaris van den stadsraad van Prins Albert wordt gelezen, den raad verzoekende Doordrift-straat, leidende naar den weg naar Zekoegat, te repareeren.—Besloten dat de afdeelingsraad het de plicht acht van den stadsraad die straat in orde te houden, daar het binnen de grenzen van den stadsraad valt.

Gouvernements Grond.—De voorzitter vraagt het advies van den afdeelingsraad met betrekking tot de waarde van het eigendom genaamd "Kokerskraal."—Voorgesteld door den heer Nel, gesecondeerd door den heer Le Grange dat het eigendom "Kokerskraal" gevaluëerd worde op £10. Als een amendement wordt voorgesteld door den heer Oosthuizen, gesecondeerd door den heer Luttig dat het eigendom "Kokerskraal" gevaluëerd worde op £25. Voor het amendement stemmen de heeren Luttig, Bernhardt, Oosthuizen en de voorzitter. Voor het oorspronkelijke voorstel de heeren Nel, Sneyders en Le Grange.—Besloten dat de som van £25 de waarde vertegenwoordige van het eigendom "Kokerskraal," gelegen in de afdeeling van Prins-Albert.

Kennisgevingen.—De heer Bernhardt geeft kennis dat op de volgende vergadering van den raad hij zal voorstellen dat de volgende zittingen of vergaderingen van den raad gehouden zullen worden op Vrijdags inplaats van Zaterdags.

De heer Nel geeft kennis dat hij op de volgende vergadering zal voorstellen dat de resolutie door dezen raad gepasseerd met betrekking tot het vaststellen van de minimum huur van distrikts-tollen tegen £7 10s. 's jaars teruggeroepen zal worden en dat de minimumhuur zal zijn £5, en dat een tol opgericht zal worden te "Zaaifontein" in dit distrikt.

Prins Albert Weg—Van der Bijls-kraal—Voorgesteld door den heer Sneyders—dat de weg van Prins-Albert-Weg-Station naar Van derbijlskraal, *via* Jackhalsfontein, Wolvefontein en Koedoesfontein, in een behoorlijken staat van reparatie geplaatst worde. Het voorstel vindt geen secondant en wordt dus teruggetrokken.

Heropmeting van "Spreeuwfontein" en aangrenzende plaatsen, overeenkomstig akte no. 7 van 1865.—De voorzitter legt ter tafel het rapport van de commissie, d.d. 7 Juli 1894 met de notulen der vergaderingen en andere dokumenten.

De secretaris wordt gelast de noodige stappen te nemen overeenkomstig de akte.

GOUDOPBRENGST.

KOLONIALE GOUDVELDEN.

De opbrengst der Knysna goudvelden voor de maand Juni was 12 ons, 15 dwts, 17 grs., en voor den tijd sedert het begin 2,861 ons, 14 dwts, 4 grs. De opbrengst der Prins Albert goudvelden was in de maand Juni 7 ons, 11 dwts, 18 grs, en voor den tijd sedert het begin 1,076 ons, 14 dwts, 7 grs.

FAMILIEBERICHTEN.

GEDOOPT.

In de Nieuwe Ned. Geref. Kerk op Woensdag 25 Juli, door ds. P. G. J. Meiring, B.A., eene dochter van den heer William Charles Boraine met name Edith Petronella.

GETROUWD.

In de Nieuwe Ned. Geref. Kerk op Dinsdag, 24 Juli, door ds. P. G. J. Meiring, B.A., den heer Henry Mathew Stijer, met jongevrouw Helena Maria Brand.

HET PARLEMENT.

Wetgevende Raad

DONDERDAG, 26 JULI.

[illegible]

De [illegible] stadsraad-bill werd voor [illegible] ging daarna door [illegible] amendement en werd voor [illegible].

[illegible] amendatie van de wet op dorps-[illegible] voor de derde maal gelezen.

[Het huis] verdaagde om 12 minuten voor drie [illegible].

VRIJDAG, 27 JULI.

PETITIES.

[Petities werden] gelezen door den heer VAN [illegible] voor het [voort]brengen van de [illegible] van de arbeids-commissie ter [illegible] van den verkoop van drank door [illegible] van Zoutrivier, dito; door [illegible] van Hopetown, dito; door [illegible] FAURE van Woodstock, dito; door [illegible] van Kingwilliamstown, [illegible] den heer GRAAFF, van Simonsstad, dito.

BRANDZIEKTE-BILL.

[De] brandziekte-bill werd voor de eerste maal gelezen en de tweede lezing werd vastgesteld voor Woensdag.

[illegible] MIDDELLANDSCH.

[De heer illegible] vroeg den commissaris van [illegible] of, met het oog op de dreigende [illegible] voor het Transvaalsch verkeer ten [illegible] van het voltooien van den Delagoa-[baai spoorweg], en de wenschelijkheid om [illegible] met goed gevolg zoodanige com-[illegible] te bestrijden, de regeering bereid is een [illegible] onderzoek in te stellen [illegible] van de betrekkelijke verdien-[illegible] en middellandsche spoor-[illegible] welken koers voorgesteld [illegible] ten einde tot eene vertrouwbare [illegible] te geraken, acht te worden geslagen [illegible] besparing en voordeel aan de [illegible].

[De heer illegible] antwoordde dat de regeering [illegible] de zaak verder zal overwegen. [illegible] van onderzoek zal bestaan uit [illegible] eenige lokomotief-inspek-[teurs en] mathematicus.

[ONTHOUD.]

[De heer illegible] vroeg den eersten minister [illegible] te begunstigen met eene opheldering [illegible] oponthoud dat plaats gevonden [illegible] plaats vindt in het verrichten van [illegible] daar meer dan zeventig [illegible] sessie alreeds verloopen zijn, en [illegible] het ministerie voornemens is [illegible] wetgeving te verzekeren.

De heer R[HODES] antwoordde dat zulks de [illegible] was van de regeering. Er waren [illegible] afgehandeld, zoowel de brand-[ziekte] Glen Grey bill en de bill ter [illegible] van Pondoland. Het oponthoud was [illegible] wijten aan den tijd besteed aan [illegible].

[illegible] GRAAN-VERVOER.

De heer [illegible] vroeg of de regeering [illegible] de goedkeuring of anderszins [illegible] leggen het besluit door [illegible] vergadering genomen op den [illegible] dit huis is van gevoelen [illegible] Zuid-Afrikaansch graan en [illegible] op de koloniale spoorwegen zoo [illegible] gesteld te worden."

De heer R[HODES] antwoordde dat dit voorstel [illegible] was en dat een privaat [illegible] den raad kwam zonder een [illegible] van den voorsteller. Het beste [illegible] een motie van denzelfden aard hier [illegible] werd.

Het huis verdaagde tot Maandag.

Wetgevende Vergadering.

DONDERDAG, 26 JULI, 1894.

De heer [illegible] van Swazieland was [illegible] in de gallerij voor een gedeelte [illegible].

[KENNISGEVINGEN.]

[Kennisgevingen] werden ingediend door den heer [illegible] vragende om een fiskale [illegible] worden, door den heer [illegible] vragende om de aanbevelingen der arbeids-commissie ten uitvoer te brengen.

[KENNISGEVINGEN.]

De heer SCHREINER gaf kennis dat hij zou [illegible] in gunstige overweging [illegible] verzoek der boeren in Barkly West [illegible] onder de oude voor-[illegible] mogen hebben.

[PORT] ELIZABETH HAVENKANTOOR.

De [bill op het] Port Elizabethsche havenkantoor werd voor de tweede maal gelezen.

[illegible] SPOORWEG.

[Het rapport] van het comité over de verlenging van den spoorweg Worcester-Ashton [illegible] werd aangenomen. De heeren [illegible] Stern werden benoemd als [illegible] te dienen.

BRANDZIEKTE.

[De heer illegible] had nog een amendement [illegible] lezing der bill in behandeling. Dit was namelijk om in artikel [illegible] onmiddelijk, indien mogelijk [illegible] en in de plaats te stellen [illegible] reden voor zoodanig [illegible] kan worden gegeven."

[illegible] verworpen.

[De heer Le] Roex hoopte dat, nadat de [illegible] heeft gebracht, zij de [illegible] en naar het land [illegible] er tegen. Spreker [illegible] dat de bill over zes maanden voor [illegible] gelezen zal worden.

[De heer] VAN Z[illegible] secondeerde. De bill was [illegible] dippen vooreerst [illegible] Het vervoer van slachtschapen [illegible] hindernissen en moeilijkheden [illegible]. Werd de wet gepasseerd [illegible] groote oneenigheid veroorzaken.

[De heer illegible] achtte de wet een van [illegible] het een noch het ander. [illegible] om de noordwestelijke [illegible] te zwak om het doel [illegible] gemaakt.

[De heer] VAN DER VIJVER zei dat de bill nu [illegible] bill verschilde als de dag [illegible] de voorstanders van een [illegible] niet tevreden met de bill [illegible] Deze bill is niet door de [illegible] door het huis gemaakt. De [illegible] daarvoor verantwoordelijk. [illegible] verantwoordelijk bestuur [illegible] nog dat de oppositie, [illegible] wet, met het [illegible] om de bill uit te [illegible] tegen de bill, zooals bleek [illegible] nieuwsbladen en de ver-[illegible] *Ons Land* kreeg het [illegible] Dat blad, ons [illegible] dat wij hier hebben, zei [illegible] boeren geholpen zooals [illegible] doen zou. Dat [illegible] artikel de argumenten [illegible] en zei dat memories [illegible] worden opgemaakt en [illegible] Hadden spreker [illegible] met hem door den onder-[illegible] gehad in deze zaak, [illegible] zijn zooals zij [illegible].

[illegible] dat hij nu wel [illegible] Er was echter [illegible] spreker zou zijn laat-[illegible] om zaken te [illegible] dan zou [illegible] den minister van [illegible] dat hij niet weten [illegible] dat verkeerd [illegible] met schapen onder [illegible] zijn.

De heer WEEBER ging niet voor het voorstel-Le Roex stemmen. Hij had tegen de tweede lezing gestemd omdat de bill te streng was. Nu is de bill echter verzacht en aannemelijk gemaakt en spreker ging er voor stemmen.

De heer JONES zei dat er geen boer in het land was die voor een oogenblik dacht dat deze bill brandziekte in het land zal uitroeien. Hij hoopte echter dat, als deze bill aangenomen werd, zij later zou worden verbeterd en strenger gemaakt.

De heer DES VAGES legde zijne positie uit. Zij was precies zooals door den heer Weeber werd uitgesproken. Hij heeft toegegeven en hoopte dat de ultra's, die voor een strengere wet waren, ook zullen toegeven.

De heer BEARD laakte het gedrag der regeering in zake deze brandziekte-bill. Hij trad verder in een lang verhaal van de veranderingen die in de bill gemaakt werden waardoor zij, zijns inziens, geheel verwaterd werd. Hij gevoelde zich echter niettemin gedrongen om voor de derde lezing te stemmen.

De heer HAY verwachtte ook weinig goeds van de bill zooals zij nu was. De bill zou slechts geldverspilling veroorzaken zonder vrucht voor het land. Spreker zou voor het voorstel-Le Roex stemmen.

De heer VAN WIJK verwachtte geen goed van de bill en zei dat een groote belasting op het land daardoor zou worden gelegd. "Wee degenen door wien de ergernissen komen." Hij hoopte nog dat de volgende sessie een kans geven zou, indien het hooger huis de bill niet den nek omdraaide.

De heer J. C. MOLTENO was ook van gevoelen dat deze bill eene vruchtelooze was en stellig niet het land van brandziekte zou bevrijden. In de noordwestelijke distrikten was deze wet onuitvoerbaar. Daarvan was spreker overtuigd. Hij verwachtte eene ernstige agitatie over het land en meende dat in de volgende sessie de regeering de geheele kwestie van nieuws aan weer in handen zal moeten nemen. Spreker ging tegen de derde lezing stemmen.

De heer INNES ging voor de derde lezing stemmen, doch het speet hem dat hij niet met meer voldoening zulks doen kon. Hij is teleurgesteld met de bill. De regeering heeft eene kostelijke gelegenheid laten voorbijgaan zonder eene degelijke brandziekte-wet te passeeren. Hoe verwaterd en verzwakt zij ook was, zal de wet indien streng uitgevoerd het land echter goed doen. Maar dat de wet alzoo zal gehandhaafd worden, daaraan twijfelde spreker.

De heer RAUTENBACH ging tegen de bill stemmen om twee redenen:—1stens, omdat het land er tegen is, en 2dens, omdat de bill het land te veel zal kosten.

De heer SMITH was verbaasd over het gedrag van den heer J. C. Molteno, die geholpen had de bill te amendeeren en die nu tegen de bill ging stemmen. Al de schuld werd nu op de regeering geworpen dat geen strenger wet gemaakt is. De leden die meenden de wet uit te werpen zouden een ramp over het land brengen.

De heer BROWN zou voor de derde lezing stemmen, onbevredigend als de wet nu was.

De heer MERRIMAN zei dat deze bill nu geheel nutteloos en waardeloos was gemaakt en dat zij noodeloos geldverspil zou veroorzaken. Dat de inspekteurs door de boeren moeten worden gekozen was genoeg om de wet geheel en al nutteloos te maken. Hij zou tegen de bill stemmen.

De heer RYAN zei dat de regeering eene goede gelegenheid heeft laten voorbijgaan om vooruitgang te maken in wetgeving op brandziekte. Hij meende dat dippen eenmaal per jaar moest zijn verplicht gemaakt en dat verder de wet permissief zijn moest. Voor deze wet, zooals zij nu was, had spreker geen vrijheid om te stemmen.

De heer DOUGLASS zei dat de bill niet materieel veranderd was. Zij was stellig in comité verbeterd en een strengere wet zou nooit onder tegenwoordige omstandigheden door het land zijn aangenomen.

De heer HUTTON ging voor de bill stemmen, omdat, wat ook al er aan ontbrak, zij een groote vooruitgang was op wat wij reeds hebben. Gebrekkig als deze bill nog is, werd zij gepasseerd, dan zou een grootsch en belangrijk werk door dit huis deze sessie zijn gedaan.

De heer PALMER ging ook voor de bill stemmen omdat zij een stap nader was naar wat hij verlangde te zien.

De heer WARREN achtte de bill een stap in de rechte richting en meende dat, als zij goed geadministreerd werd, zij veel goeds zou doen.

Dr. SMARTT zei dat hij voor de derde lezing stemmen zou. Hij dankte den heer Innes voor de hulp in deze zaak geboden om de bill door het huis te brengen. Spreker was niet tevreden met de bill, doch zag in dat, om deze bill nu te doen verongelukken, de zaak van wetgeving op brandziekte voor jaren lang zal achteruit zetten.

De heer SAUER zei dat hij altoos van gevoelen is geweest dat het niet mogelijk is een wet op het land te forceeren tegen de begeerte des volks. De eenige praktische brandziekte wet zou eene zijn die een scheidslijn daarstelde en de noord-westelijke en zuid-westelijke distrikten uitsloot. Spreker trachtte verder aan te toonen hoe inkonsekwent die leden waren die voor een strenge wet waren en er op aandrongen dat zekere punten in deze bill zijn zouden, en die toch nu voor deze bill gingen stemmen terwijl die punten niet in de bill waren. Het ministerie had het parlement gedemoraliseerd door de wijze waarop het deze bill door het huis had gestuurd. De bill die het land nu kreeg zou eene mislukking zijn en veel kosten.

De heer RHODES maakte duidelijk de positie door hem ingenomen. Een brandziekte-wet heeft hij getracht te krijgen zoo dragelijk mogelijk en zoo aannemelijk mogelijk voor het land. Men sprak nu voor een scheidslijn, doch denk aan de moeilijkheden daarvan. Sloot men het noordwesten uit, waarom dan niet ook het noord-oosten, Colesberg, Cradock, enz.? Begon men eerst, waar eindigde men dan? Spreker wederlegde het argument dat de bill verwaterd was. De oppositie weet het best van allen dat de bill niet is verwaterd, en de sterke woorden door hen gesproken kunnen niet ernstig gemeend zijn. De bill is nu zoo matig en billijk mogelijk gemaakt, en is niet eene ondragelijke en onmogelijke, zooals zij zijn zou werd er gehandeld in den geest van de hardste schreeuwers onder de oppositie.

Sir JAMES SIVEWRIGHT zou voor de derde lezing stemmen. Vooraf had hij echter een woord voor den heer Sauer. Deze zei dat men geen wet moest maken tegen den zin van de meerderheid der bevolking. Hoe kon hij dan zoo zeer er tegen zijn om de inspekteurs te laten kiezen door de schaapboeren. Was dit niet inkonsekwent? Verder zei spreker dat de heer Sauer en anderen nu met de zuidwestelijken zochten vrienden te maken en met hen samen gingen stemmen, doch dit was slechts omdat zij niet een tienmaal zwaardere wet op hen leggen konden.

De heer P. J. DU TOIT zei dat in comité de bill is gewijzigd en matig gemaakt en hij zou derhalve voor de derde lezing stemmen. Spreker had wel niet alles gekregen wat hij verlangd had, doch het weinige dat hij niet had verkregen, kon nog in het hooger huis worden verkregen. Een scheidslijn zooals men voorstelde zou niet gaan. Vele moeilijkheden zijn daaraan verbonden. Het amendement dat aangenomen werd en nu in de bill staat omtrent het trekken met schapen, zag spreker ook gaarne nog veranderd. Er was wel een agitatie in het land, doch die was tegen de oorspronkelijke bill, niet tegen de bill zooals zij nu was. Bovendien was er nu nog een jaar voor en een sessie van het parlement en het land zal intusschen gelegenheid hebben de zaak te overwegen en te bespreken en zijn wenschen in de volgende sessie aan het parlement bekend te maken.

De heer TAMPLIN ging voor de bill stemmen, hoe zeer hij ook ontevreden er mede was. Slechts plichtgevoel leidde hem om niet tegen de regeering te gaan.

Het huis ging te kwart voor 6 uur tot stemming over. Eene verdeeling werd door den heer Le Roex geeischt, toen de Speaker verklaard had dat de 'ayes' het hadden. De uitslag der stemming was dat de derde lezing werd aangenomen met 42 tegen 20 stemmen.

Voor de derde lezing stemden:—Abrahamson, Beard, Berry, Brabant, Brown, Crosbie, Des Vages, Douglass, A. S. Du Plessis, J. P. Du Plessis, Du Toit, Faure, Frost, Fuller, Haarhoff, Harris, Hutton, Innes, Jones, Juta, Laing, Lawrence, Orpen, Palmer, Pearson, Rhodes, Robertson, Schermbrucker, Schreiner, Sivewright, Smartt, Smith, Sprigg, Tamplin, Te Water, Theron, Warren, Weeber, Wiener, Wood, De Waal, Venter.

Tegen stemden:—Sauer, Van der Walt, Joubert, Ryan, Louw, J. T. Molteno, Merriman, J. C. Molteno, Dempers, Olivier, Hay, Scanlen, Marais, De Villiers, Kleyn, Van Wijk, Immelman, Van der Vijver, Le Roex, Wege, De Wet, Wolfaardt, Van Zijl.

VERDAGING.

De heer J. T. MOLTENO stelde voor de verdaging van het huis.

Sir GORDON SPRIGG kon niet verstaan dat zulk een voorstel gedaan werd, terwijl een zoo belangrijke zaak als de tweede lezing der Glen Grey-bill het volgende punt op de ordelijst was. Hij kon niet denken dat velen voor zulk een voorstel stemmen zouden. Het zou eene beleediging voor den premier zijn.

De heer MERRIMAN zei dat er geen sprake van een beleediging was van den premier. Het was meer uit achting voor hem om zulk een belangrijke kwestie niet zoo laat in den dag voor het huis te laten brengen.

De heer RHODES wees op de belangrijkheid der zaak en op de noodzakelijkheid om niet langer uit te stellen. Hij was nog aan het woord toen het 6 uur was en de speaker hem in de rede viel en aankondigde dat het huis te 8 uur zou hervatten.

AVONDZITTING.

Toen het huis bijeenkwam werd de verdaging weer besproken.

De heer SAUER stelde voor de verdaging van het debat en dat de begrooting in behandeling worde genomen.

Sir GORDON SPRIGG zei dat de regeering niet er tegen zijn zou om het debat te verdagen nadat de heer Rhodes gesproken had.

Het voorstel om te verdagen werd daarop verworpen.

GLEN GREY.

De heer RHODES stelde daarop voor de tweede lezing der bill op Glen Grey in eene bekwame rede die ruim een en een half uur duurde en met gespannen aandacht door het huis werd aangehoord. Hij zei dat thans er een algemeen gevoelen bestond dat de naturellen een bron van zorg en schade voor het land waren. Hij dacht er anders over. Lette men op de moeilijkheden die andere landen hadden met socialisten enz., op de werkstakingen, op wat nog onlangs te Chicago plaats vond, dan konden wij blij zijn dat onze arbeidskwestie de naturellen betrof. Hij dacht niet dat de tegenwoordigheid van een millioen naturellen een bron van gevaar voor het land was. Indien zij behoorlijk bestierd en geregeerd werden, zouden zij een groote hulp voor de blanken blijken te zijn. Spreker wees op de groote verantwoordelijkheid die op hem werd gelegd toen de naturellen-zaken in zijne handen werden toevertrouwd. Hier in Kafferland had hij ongeveer een millioen naturellen onder zijne zorg, terwijl in het noorden, aan de Zambesi, er nog een millioen naturellen waren ook onder zijne zorg geplaatst. Dit was een zeer groote verantwoordelijkheid en de eerste vraag, die bij spreker ontstond, was: wat is de tegenwoordige toestand dezer naturellen-stammen? Zij nemen snel toe en het land waarop zij zijn zal de vermeerdering niet kunnen dragen. De Transkei draagt nu 60,000 zielen, en als het zoo voortgaat zal het getal 1,200,000 zijn in 20 jaren tijds. Zooveel zal het land niet kunnen dragen. De menschen hebben nu geen belangen in de regeering en bestiering huns lands. Zij hebben niets te doen, niets om voor te werken, geen oorlogen die hun ambitie voeden en bovenop is de kantien in hun midden geplaatst. Zij gaan dus noodwendig achteruit. Wat nu gedaan? Het zou veel helpen hen een werkzaam deel te geven in de bestiering hunner plaatselijke zaken. Zij zijn niet instaat in onze politiek deel te nemen. Zij verstaan er geen lor van. Dan is een verdere zaak deze dat de kantien uit hun midden moet worden genomen. En verder moeten wij hen opheffen uit hun leven van luiheid en werkeloosheid. Dit is onze plicht. De arbeidskwestie staat de ontwikkeling van ons land in den weg. Andere landen die de wereld voorzien, hebben goedkoopen arbeid. In Egypte betaalt men 2d. per dag en in Indië evenzoo. In Engeland krijgt de blanke arbeider niet meer dan 12s. per week. Dit is nog 50 percent minder dan onze naturellen verdienen. De doeleinden hierboven geschetst zijn wat in de bill beoogd wordt. De bill was voor Glen Grey ingediend, doch was bestemd om ook op andere naturellen-lokaties te worden toegepast. Spreker schetste hier de hoofdpunten der bill. Glen Grey zal in meenten (*commonages*) ingedeeld worden, die elk ongeveer 7 erven zullen hebben. Hierover zullen zoogenaamde dorpsbesturen geplaatst worden, met zekere machten die de regeering goed vond hun toe te kennen. De kosten voor opmeting moeten de naturellen betalen—de helft meteen, de helft in paaiementen over 4 jaren. Verder zullen zij voor de erven van 4 morgen of minder elk moeten betalen 15s. per jaar. Dit is tegelijk inplaats van hut-belasting. Een verder belangrijk punt is het eerstgeboorterecht in erfenissen. Deze erven kunnen niet opgesneden worden en moeten niet meer dan één eigenaar of occupeerder hebben, waarvoor gezorgd wordt door erfenisrecht alleen aan den eerstgeborene te geven. Men moet deze gedachte vasthouden dat naturellen niet met blanken gelijk kunnen gesteld worden en op dezelfde wijze behandeld. Wat het over jaren zijn zal is een andere zaak. Onder deze bill zal verder alle grond onder communaal grondbezit gehouden worden. Het land kan onder zekere voorwaarden verbeurd verklaard worden. Om die reden kan hun grond geen stemrecht dragen. De menschen zijn kinderen en weten niet wat stemrecht is. De tegenwoordige wet echter blijft van kracht. Kan iemand lezen en schrijven en heeft hij een gebouw van £75 (of £25 onder de oude wet) dan blijft hij stemgerechtigd. De bestaande lijst moet echter gezuiverd worden, daar negen-tienden op de lijst niet de noodige kwalificatie bezitten en nooit op de lijst behoorden te zijn geweest. Nu komt de arbeidsbelasting. Men noemt dit slavernij. Dit is niet zoo. De naturellen moeten eene aansporing hebben om te werken. Nu groeien de jongen op zonder ooit te werken. Een belasting van 10s. per jaar zal iets daartoe helpen. De jonge kaffers die nu zonder werk rondloopen zijn de pest der Transkei. Zij moeten leeren werken en voorbereid worden voor de verandering die komt. De naturellen zullen niet altijd 4 morgen weidegrond voor hun vee kunnen krijgen. Het getal naturellen zal in 20 jaren tijds verdubbeld worden en waar is de grond voor hen? Zij moeten voor hun grond en hun bestaan leeren werken. Tot hiertoe was het nog niet noodig. Arbeid moet een deel van hun leven uitmaken en daarom heeft spreker dit in de bill geplaatst. Niemand kan zeggen dat deze belasting zwaar drukken zal op de naturellen. Arbeiders-reserves, zooals onder deze bill zullen worden opgericht, zullen meteen de moeilijkheid opheffen die men thans heeft met de ellendige lokaties op private plaatsen, die veelal niets dan dievennesten zijn. De opbrengst der arbeidsbelasting zal aangewend worden tot het stichten van industrieele scholen, waar zij verder zullen geleerd worden om te werken. De naturellen-scholen zijn nu eene mislukking omdat zij daar niet leeren werken. Verder stelde de bill voor om de naturellen distriktsraden te geven, die het recht hadden (onder de regeering) om belastingen te heffen en die aan te wenden tot het maken van wegen, planten van bosschen, stichten van scholen, enz. In Fingoland zal een extra-belasting van 10s. £9,000 per jaar opbrengen. Onder de plaatselijke leenings-wet kon een deel hiervan best aangewend worden tot het bouwen van een brug, de betaling waarvan over een aantal jaren zal verspreid worden. De naturellen kunnen zulk een belasting gemakkelijk betalen. Zij hebben het beste deel van het land vandaag.

Het volgende punt in de bill is de drankkwestie. Spreker erkende ten volle de wenschelijkheid er van om drank aan de naturellen te onthouden. Er zijn echter moeilijkheden aan de zaak verbonden. Het was niet meer dan billijk dat compensatie zal worden gegeven aan de tegenwoordige licentie-houders. Hiervoor wordt in de bill voorziening gemaakt. De grondbrieven zijn in de bill uitgemaakt precies zooals de grond thans op de zending-lokaties gehouden wordt. De grond mag niet worden vervreemd, behalve met verlof der regeering. Dit was niet om den grond in handen der blanken te laten komen. Zoo iets zou niet wenschelijk zijn. Wat moet van een blanke worden die op een erfje tusschen de naturellen te land kwam? Wat moet van zijn kinderen worden? Niemand zal het wenschen te zien dat blanken op die wijze tusschen de onbeschaafde naturellen komen. Men zei bill werd na te korte kennisgeving ingediend. De ernst der zaak echter eischte geen uitstel en over een jaar sal de Glen Grey-zaak tweemalen zoo moeilijk zijn. Het land word geruld met naturellen. Zij verdringen elkander. In de bill waren niet minder dan 10 der aanbevelingen der arbeids-commissie. Deze punten betroffen de drankkwestie, een arbeids-bureau, grondbrieven, erven, erfenissen, opvoeding, transport van grond, landlooperij. Spreker rekende op de ondersteuning der leden van het huis. Wat hij voorstelde was redelijk en billijk voor de naturellen en in het belang des lands. Werd de bill goedgekeurd dan was spreker van plan haar bij proklamatie in Fingoland toe te passen. Hij rekende op de ondersteuning van het land. Sprekende van het naturellenblad *Imvo*, beweerde spreker dat dat blad niet de gevoelens van al de naturellen weêrgaf. Een groot gedeelte der naturellen kende niet het blad en den editeur ervan en deelde hoegenaamd niet zijne opinies. Ten slotte zei spreker dat men hier eene ernstige poging had om de naturellen-kwestie op te lossen. De bill was wijd en omvangrijk en het geheele noorden zal vroeger of later onder de bill komen, indien zij door dit huis werd aangenomen. Men mag dit een naturellen-bill voor Afrika noemen. Het huis zat hier thans over Afrika te oordeelen. Sprekers voorstel was om de naturellen distriktsraden te geven; om hen besig te houden met eenvoudige zaken in verband met plaatselijke belangen; om verwoesting door den drank te beletten; om door de zachte aansporing van de arbeids-belasting hen uit hun leven van luiheid en werkeloosheid op te heffen. Spreker nam hierna zijne plaats in onder luide toejuiching.

De heer ORPEN stelde voor de verdaging van het debat, wat aangenomen werd.

BEGROOTING.

Het huis ging hierna in comité op de begrooting. Eenige posten werden gepasseerd zonder aanleiding tot eenige bijzondere discussie te geven.

Op den post voor opvoeding wilde de heer Marais weten waarom £500 voor de Paarlsche publieke school en £1,000 voor het Hugenoten-seminarium, Paarl, dit jaar niet op de begrooting verschenen. De heer Faure legde uit dat die sommen het vorige jaar op de begrooting geplaatst werden, maar dat die zoowel als andere sommen voor Beaufort West en Port Elizabeth niet aanzoek gedaan werd, daar die scholen niet dat jaar tot bouwen overgingen. Sedert waren nieuwe school-regulaties in werking gekomen en die posten vervielen dus.

Het huis verdaagde te 11 uur.

VRIJDAG, 27 JULI.

KENNISGEVING.

De heer JUTA gaf kennis van een voorstel dat in die gevallen waarin scholen door afdeelingsraden ondersteund zijn geworden, het departement van opvoeding in de toekomst gerechtigd zijn zal aan die scholen verdere ondersteuning te geven ten bedrage van de sommen vroeger door hen van de afdeelingsraden ontvangen.

Verscheidene rapporten werden ingediend en stukken ter tafel gelegd. Aan den voorzitter van het select comité op de bill op publieke gezondheid werd verlof gegeven om een nieuwe bill in te dienen.

PORT ELIZABETHSCH HAVENKANTOOR.

Het huis ging in comité op de bill op een havenkantoor voor Port Elizabeth, voorziening makende voor het bestuur der haven, enz., in handen der plaatselijke havencommissie. De bill werd zonder amendaties van belang en zonder discussie goedgekeurd en aan den speaker gerapporteerd. De gemaakte amendaties werden daarop door het huis aangenomen.

PAARLSCHE TRAMWEG.

De heer DE WAAL stelde voor dat de bill op den Paarlschen tramweg voor de tweede maal worde gelezen.

De heer SCHREINER zei dat er zekere kontrakten en overeenkomsten zijn, waarna in de bill gerefereerd werd, en die niet voor het huis waren. Hij meende dat het huis in bezit daarvan zijn moest of liever dat zij als schedulen aan de bill zouden zijn aangehecht.

De SPEAKER zei dat de kontrakten in de getuigenis voor het select comité behoorden te zijn.

De heer MARAIS zei dat het kontrakt met de municipaliteit in de bill begrepen was. Al de punten er van zijn in de bill feitelijk opgenomen.

De SPEAKER zei dat de kontrakten in bezit van het huis zijn en, zoo het noodig bevonden werd, kon het comité de bill zoo wijzigen om hen als schedules aan de wet te voegen.

De bill werd hierna voor de tweede maal gelezen.

OOST LONDENSCH HAVENBESTUUR.

De bill ter amendatie der wet op het Oost Londensche havenbestuur werd in comité behandeld en aan den speaker gerapporteerd.

PRIVATE MIJNEN.

De bill ter inspektie van private mijnen werd, zooals in comité geamendeerd, in behandeling genomen. Het huis keurde de gemaakte amendaties goed en nam de bill aan.

VALKENBURG ASYL.

Het huis ging in comité op de bill om £40,000 aan te wenden tot het bouwen van een krankzinnigengesticht Valkenburg.

De bill werd zonder amendaties goedgekeurd en gerapporteerd.

BEGROOTING.

Het huis hervatte hierna in comité op de begrooting.

OPVOEDING, £151,915.

Post 34 was nog in behandeling.

De heer Merriman was niet tevreden met het antwoord gegeven op de vraag omtrent het nemen van stappen om het school-elementair examen uit de handen van de universiteit te nemen en onder het opvoedings-departement te plaatsen.

De heer Faure zei dat dr. Muir verzocht had de zaak in zijne handen te laten om te zien wat hij doen kan, zonder frictie te veroorzaken. Dr. Muir, zoowel al spreker, was voor de voorgestelde verandering.

De heer Innes vroeg of niets kon gedaan worden om de positie van onderwijzers in het land te verbeteren. Dit was zeer noodig. Hoogere salarissen of betere vooruitzichten bij wijze van pensioenen waren noodig indien wij de behoorlijke onderwijzers en het benoodigde getal wilden hebben. De heer Sauer beamde dit. In Transvaal en Vrijstaat betaalde men onderwijzers beter. Wij hadden echter noodig eene inrichting om onderwijzers op te leiden. Zonder zoo iets zullen wij niet genoeg onderwijzers krijgen.

Dr. Vanes bepaalde de aandacht der regeering op de wijze waarop toelagen werden gegeven. De toelagen van £60 voor assistenten was niet altijd genoeg in de grootere scholen.

De heer Weeber wees ook op het feit dat kinderen in de normaalschool opgeleid als onderwijzers naar den Vrijstaat gaan, als zij hun opleiding voltooid hadden. De salarissen van onderwijzers in de Kolonie waren te klein, en moeten verhoogd worden.

De heer Wiener wees op de noodzakelijkheid van de oprichting van een model-schoolgebouw in een of andere centrale plaats in het land. Dit werd door den heer Fuller beaamd. De nieuwe publieke school te Kimberley was het best-ingerichte gebouw in het land dat spreker heeft gezien. De normaalschool heeft veel reeds gedaan, doch kan niet eigenlijk een normaalschool voor de opleiding van onderwijzers genoemd worden. Er scheen wel gevaar te bestaan van te vele examens, doch spreker meende dat men te hard oordeelde over het school-elementair-examen.

De heer Brown dacht niet dat het school-elementair-examen het geld waard was dat er aan besteed werd. Hij had voor dit examen geen enkel woord. De heer Beard sprak over de behoefte aan behoorlijke schoolgebouwen en inrichtingen die in het land bestonden.

De heer Faure zei dat hij verzekerd was dat dr. Muir maar te gereed zijn zou om gevolg te geven, zoover hij den weg daartoe open zag, aan de wenken door leden in de discussie gegeven.

De heer Merriman twijfelde of deze discussie de vruchten hebben zou die de heer Faure verwachtte. De zaak der opvoeding was zeer onbevredigend, zooals bleek uit elke bladzijde van het rapport van dr. Muir. Zestig percent der kinderen verlaten de scholen terwijl zij nog onder den laagsten standaard zijn. Dit was een treurige toestand. Het rapport over Jansenville was belangrijk en wat werd nu voorgesteld om te doen op grond van dit rapport? Gaat het departement iets meer in Jansenville voor de zaak der opvoeding besteden? Uit de begrooting bleek zoo iets niet! Wat noodig was, was dat school boards in elk distrikt zouden worden aangesteld om het volk in opvoeding te interesseeren en het publiek moet door belastingen bijdragen voor de opvoeding. Dit zal belangstelling opwekken. De zaak moest niet van vrijwillige bijdragen afhangen. Het huis kwam te kort in zijn plicht door de sessie te laten voorbijgaan zonder iets te doen om praktisch gevolg te geven aan wat in het rapport van den superintendent werd vervat. De heer Van der Walt zei dat voor de buitenscholen vooral er behoefte aan onderwijzers bestond. De salarissen zijn daar zoo karig, dat het geen aanmoediging voor den onderwijser is. Deze onderwijzers doen het hardste werk. Voor private boerenscholen en armenscholen staat op de begrooting £11,000. Wat is dit? Hoeveel beteekent dit voor het land? De boerenscholen krijgen niet ondersteuning. De dorpscholen zijn min of meer genoeg geholpen. Het helpt niet kinderen van de plaatsen naar de dorpsscholen te zenden. Zij leeren daar minder en worden daar veel bedorven. Het examen-stelsel kon ook best afgeschaft worden.

De heer A. S. Du Plessis zei dat de salarissen moeten verhoogd worden als het ooit beter gaan zal. Spreker had verleden jaar getracht de salarissen van onderwijzers van distrikts-kostscholen te verhoogen. Hij kon echter niet zijn zin krijgen. De toelage voor arme kost-leerlingen was ook niet genoeg. Was het niet zoo laat, dan zou spreker nog hebben voorgesteld om een select comité aan te stellen over deze zaak. De heer P. J. Du Toit wees ook op de wenschelijkheid van meer ondersteuning voor kinderen die als kostleerlingen worden geplaatst. Het ging zoo moeilijk dikwijls buiten om het geld uit de handen van het departement te krijgen, dat men ontmoedigd werd.

Dr. Berry wees op de groote toelagen die sommige colleges voor hoogere opvoeding krijgen in evenredigheid met het werk gedaan. Hij achtte het wenschelijk dat elke ondersteunde school een werkplaats in verband er mede hebben zal, waar ambachten geleerd werden. Dit zou helpen onze opvoeding meer praktisch te maken. Aan de examens hechtte spreker niet veel waarde. Het school-elementair-examen kon best afgeschaft worden.

Dr. Smartt wees op den wenk in het rapport van dr. Muir gegeven dat een man die belang in de zaak stelde moest gezonden worden naar Jansenville om de zaak der opvoeding te bevorderen. Dit is iets wat spreker lang reeds in gedachte had. Een organiseerend inspekteur was noodig om in onze distrikten het publiek belang in de zaak te geven, onze boerenbevolking te helpen en alle inlichtingen te geven om scholen te stichten, ens. Zulk een man moet ons volk verstaan en hartelijk met hen kunnen samenwerken. Spreker kon zulke mannen in het land noemen. Hij hoopte dat de koloniale secretaris deze gedachte in het oog houden zou en in die richting zou handelen. De heer J. T. Molteno beaamde dit. Men is onkundig en weet niet welke hulp van de regeering kon worden gekregen en daarom werd dikwijls geen applikatie gemaakt en geen school om die reden gesticht.

De heer Faure zei dat de superintendent niet een organiseerend inspekteur verlangde, maar prefereerde om het werk door zijn gewone inspekteurs te doen. Technische opleiding in verband met onze scholen is nuttig en speciale toelagen werden nu daarvoor gegeven. In antwoord op den heer Van der Vijver zei spreker dat de naturellen niets meer voor technische opvoeding kregen dan blanken onder de regulaties krijgen. Men zei verder dat er moeilijkheden dikwijls ontstonden in verband met het opnemen van kinderen in buiten kostscholen. Spreker zal doen wat hij kan om de zaak zoo eenvoudig mogelijk te laten maken, doch men moet niet vergeten dat behoorlijk toesicht moet worden gehouden dat misbruik niet werd gemaakt en dat kinderen alleen onder de regulaties werden opgenomen.

De heer Abrahamson wees ook op de wenschelijkheid van een organiseerend inspekteur, die enthusiastisch in de zaak was en het land kon doorreisen en scholen stichten. Dit zou veel helpen. De heeren J. P. Du Plessis en Le Roex klaagden dat geen toelagen konden verkregen worden voor kinderen als kostleerlingen zoolang zijn minder dan 3 mijlen van de school zijn. Op deze wijze blijven vele werkelijk armen en behoeftigen ongeholpen en de kinderen kunnen niet opgevoed worden. De heer Venter zei dat er onmacht en onwil beide zijn die de zaak der opvoeding terughouden. Er zal altijd een zekere sectie zijn die onverschillig blijft. Maak de menschen selven verantwoordelijk, laat hen school-boards kiesen en belastingen opbrengen, en dan zullen zij meer van de hulp die de regeering biedt gebruik maken en de zaak der opvoeding zal beter behartigd worden. De heer Van Wijk dacht ook dat de school-regulaties voor de armen te moeilijk waren. De armen zijn niet onwillig, doch zij vonden het te moeilijk. Het was verkeerd om geen toelage te geven voor kinderen die niet boven 3 mijlen ver van de scholen zijn. Meisjes kunnen zoover niet loopen en blijven nu zonder opvoeding. De regeering moet meer ondersteuning geven. Nu zijn er te vele moeilijkheden in den weg en, wil men hulp hebben, dan geeft het een oneindige correspondentie met het departement af. De toelage voor kostleerlingen moet toch minstens £1 per maand zijn.

De heer Faure zei dat hij gaarne erkende dat meer hulp dikwijls kon gegeven worden. De regeering gaf echter veel. Hij las voor een geval van een armenschool, binnen 3 mijlen van een andere school, waar de regeering £72 gaf,—£48 voor het volle salaris van den onderwijzer benevens toelagen voor kostleerlingen. De beer Van Wijk bleef er bij dat £8 per jaar te weinig is als toelage voor deze kostleerlingen. het kon toch £1 per maand gemaakt worden. De heer Merriman zei dat school-boards het eenig middel zijn zullen om de moeilijkheden weg te ruimen waar de heer Van Wijk over klaagde.

De heer Louw vroeg waarom de "School Manual," nog niet gepubliceerd is. Hij vroeg of er niet voorziening in werd gemaakt om het kiezen van schoolbesturen te laten beperken tot zekere areas zoodat in dorpsscholen de buitenbevolking niet de dorpsbewoners overstemmen kunnen met het kiezen van bestuursleden voor scholen.

De heer Faure antwoordde dat de "School Manual" in handen van den drukker was, zoover hij wist. Voorziening zal erin gemaakt worden niet om de areas te beperken, zooals de heer Louw verlangde, doch om alleen diegenen te laten stemmen in het kiezen van schoolbesturen, die een of meer kinderen in de school hadden, of die eene som bijdroegen gelijkstaande met schoolgeld voor een kind.

De heer Van der Vijver zei dat £33,000 gegeven werd aan sendingsscholen en £11,000 aan boeren- en armenscholen. Dit was onbillijk. Hij was niet tegen toelage voor naturellenscholen, doch de opvoeding daar moet veranderd worden. Nu worden de naturellen geleerd om voor examens in te gaan en zij zelf betalen er niet voor. Dit moet veranderd worden. De arme blanken moeten meer hulp krijgen. Hij hoopte dat de koloniale secretaris doen zal wat hij kon om de arme blanken te helpen en de toelagen te vermeerderen. De heer Rautenbach sprak ten gunste van technische scholen. Te Gamtoosrivier was één uitstekende plek voor zulk eene inrichting.

De post werd hierna gepasseerd.

BASUTOLAND.

Op den post-Basutoland, £10,000, ontstond een korte doch belangrijke discussie. Meer dan een sprak de gedachte uit dat het niet billijk was dat wij zouden voortgaan met jaarlijks te betalen voor de goede regeering van Basutoland zonder iets daarvoor te krijgen, en dat terwijl de Basutos het beste deel van het land hebben. De heer Rhodes zei dat de tijd hem scheen gekomen te zijn dat deze regeering met de rijksregeering zou onderhandelen om voor haar aandacht te brengen de billijkheid ervan dat wij niet langer zullen voortgaan voor de regeering van Basutoland te betalen. Het land is nu in staat van vrede en de bevolking is ten volle instaat om voor haar eigene regeering te betalen. De regeering zal, uit kracht van de resolutie door het hooger huis genomen, zich tot de rijksregeering wenden met betrekking tot deze zaak. De heer De Waal hoopte dat, daar Engeland destijds den Vrijstaat belette om Basutoland te nemen, het niet meer dan recht was dat Engeland nu voor de regeering van het land zelf betaalde.

In antwoord op een vraag van den heer Merriman zei de heer Rhodes dat 2 gevallen van moord in Pondoland onlangs hebben plaats gevonden. De moordenaars zijn echter gearresteerd en Sigcau heeft geholpen om ze te arresteeren. De rapporten van onlusten en van opstand in Pondoland zijn grootelijks overdreven en, volgens spreker, in Natal gefabriceerd.

De post werd zooals voorgesteld aangenomen.

PENSIOENEN.

De heer Wiener wilde weten waarom de heer Howell gepensioneerd werd. De heer Laing zei dat het noodig was een verandering te maken in het bestier der spoorwegen. Het werd best bevonden den heer Howell te pensioneeren en spreker dacht dat het in het belang des lands was. De heer Howell was bovendien niet in goeden staat van gezondheid. Wat betreft den heer Brown, den hoofd-ingenieur, zei de heer Laing verder in antwoord op den heer Sauer, dat het besloten was hem niet te pensioneeren, daar het bevonden werd dat het werk niet kon gedaan worden dat in het departement te doen viel. De heer Weeber zei dat er nog meer achter het pensioneeren van den heer Howell was. De heer Laing heeft gezegd dat er zekere zaken zijn die het niet wenschelijk was het huis bekend te maken. Wat waren die zaken? Het huis behoorde alles te weten. De heer Beard wees er op dat gouvernements-ambtenaren in belangrijke posten telkenmale worden gepensioneerd en afgezet. Dit gaf geen continiteit aan het bestier van het departement, zooals in zulk een belangrijk departement wenschelijk was. De heer Laing maakte verder duidelijk dat er niets hoegenaamd was ten nadeele van den heer Howell dat aanleiding gaf tot zijn pensioneeren. De heer Howell zelf verklaarde zich ten volle bereid op pensioen af te treden.

De post werd onveranderd aangenomen.

Het huis verdaagde te 6 uur.

AVONDZITTING.

BANDIETEN.

Op den post bandieten, £52,622, stelde dr. Berry voor de som van £1,000 te schrappen voor transport van gevangenen. Hij meende dat het bandieten-departement geheel niet in bevredigenden toestand was. Het getal bandieten groeide jaarlijks aan en werd meer belangrijk. Een der grootste bandieten-stations is dat der De Beers, waar gemiddeld 800 gevangenen per dag zijn. Hierover is zekere Scott gesteld, die niet een gouvernementsbeambte is zoover als spreker wist. De kwestie van belooningen aan de gevangenen uitbetaald was dikwijls reeds ter sprake gebracht en had sprekers aandacht bezig gehouden. Hij las voor uit de opgaven de sommen door de gevangenen op ontslag van de De Beers meegenomen. Een had een som van £15 en anderen van £10, £8, £6 en minder. Dit was gedurende de laatste 6 maanden. Gedurende denzelfden tijd heeft geen enkele gevangene van het breekwater ontslagen eenig geld met zich meegenomen. Verder zijn de gevangenen die geld in De Beers ontvangen in den regel die welke zich het slechtst gedurende hun straftijd hebben gedragen. Spreker beweerde dat het de Kolonie niet veel bespaarde dat De Beers deze gevangenen van hare handen nam. De kwestie van de gevangenen te employeeren met vrucht voor de Kolonie verdiende zeer de aandacht. Spreker klaagde verder dat er in het rapport over de gevangenen voor het afgeloopen jaar geen woord gerept was van de bandieten op De Beers. Dit behoorde niet zoo te zijn.

De heer Juta bestreed het gesegde van dr. Berry dat het bandieten-departement niet in een bevredigenden staat was. Het systeem in 1892 vastgesteld werd getrouw uitgevoerd in De Beers en geen gevangene ontving meer aan belooning dan onder dat systeem wordt voorgeschreven. Het vervoer van gevangenen naar hunne woningen na hun gevangenschap kostte het land nu jaarlijks meer. In dit opzicht bespaarden de gevangenen in De Beers het land heel wat, daar de gevangenen die eenige belooning hadden ontvangen geen geld krijgen voor reiskosten terug naar hunne huisen. Het systeem is nu vastgesteld dat gevangenen mogen worden geëmployeerd door publieke lichamen voor publieke werken. Toch was het een feit dat er telkenmale gevangenen in de gevangenissen liggen voor wie er geen werk te vindenis.

Kol. Schermbrucker dacht dat 800 gevangenen goed aan den zuid-westelijken spoorweg en 800 aan de koolmijnen konden geëmployeerd worden. Men was nu veel te humaan en sentimenteel in de behandeling der gevangenen. Zij weten niet wat hard werk is. Spreker had geen bezwaar tegen het employeeren van bandieten door De Beers. Hij meende echter dat men nooit zal kunnen zeggen dat er geen publieke werken zijn waaraan bandieten niet met vrucht mogen worden gebruikt.

De heer Van der Walt sei dat de regeering aan De Beers de bandieten voor 2d. per dag en arbeiders voor haar eigen werken tegen 3s. tot 4s. per dag huurde. Dit was dom en toonde gebrek aan belangstelling in het land. Waarom niet de bandieten aan de koolmijnen gebruikt? Dan zou men ze recht straffen, want dan zouden zij weten wat hard werk is. De heer Juta sei hierop dat De Beers de bandieten moet voeden, huisvesting geven, politie over hen plaatsen, enz. Dit was geen kleinigheid en moet niet uit het oog verloren worden. De heer P. J. Du Toit zei dat de bandieten te De Beers het te lekker hadden. Hij heeft wonderlijke verhalen gehoord van hoe het daar toeging. Spreker was ervan overtuigd dat sommige gevangenen met groote sommen in hun zak uit Kimberley gaan. De heer Smith zei dat de bandieten aan De Beers werden gegeven om [illegible] dit de regeering de kosten bespaarde van groote en kostbare staties te bouwen. De verhalen van de groote sommen gelds die gevangenen in hun zak meenamen daar geloofde spreker weinig van. Voor het tegenwoordige geloofde hij niet dat er reden bestaat om er over te klagen dat bandieten aan De Beers werden gegeven.

De heer J. P. Du Plessis was er tegen dat de regeering gevangenen naar huis transporteerde als zij uit den tronk kwamen. Men moest ze maar zoo los laten en hun eigen weg laten vinden. In de compounds te Kimberley hadden de gevangenen het te lekker. Zij worden daar als gewone arbeiders behandeld, kregen volop te eten en hadden het in alle opzichten goed. 't Is hun geen straf, en als zij er uit kwamen wenschen zij daarheen terug te gaan.

De heer Schreiner zei dat £15 was gesteld werd als de hoogste som die een gevangene bij wijze van belooning mag ontvangen. De som werd te De Beers in geen enkel geval te boven gegaan sedert dit besluit is genomen. De wet van 1888 stelt vast het beginsel dat bandieten uitverhuurd mogen worden. Spreker was tegen dit beginsel, doch terwijl dit door het parlement werd vastgesteld, kon spreker niet insien hoe men er tegen objecteeren kan dat gevangenen door De Beers worden gebruikt. De heer J. P. Du Plessis was verkeerd, zei spreker, waar hij sei dat de bandieten samen met de andere arbeiders zijn. Zij zijn alleen in een afzonderlijk "compound" en hadden het veel slechter dan de gevangenen aan het breekwater. Men moest ook niet vergeten dat als 800 gevangenen van De Beers worden weggenomen, dan zou dit 800 arbeiders uit de markt nemen.

De heer Weeber vroeg waarom de bandieten altijd op schaapvleesch en niet op bokvleesch gevoed werden. Bokvleesch is veel taaier, maar meer voedzaam. Waarom moeten de gevangenen het beste vleesch in het land krijgen? De heer Juta sei dat schaapvleesch en niet bokvleesch gegeven werd, omdat bokvleesch gewoonlijk zooveel meer been bevatte.

Dr. Berry trok hierna zijn voorstel terug en de post werd onveranderd aangenomen.

Over een post van £2,000 voor een nieuwen tronk ontspon zich eenige discussie. Verschillende leden rieden voorsichtigheid aan in het uitgeven voor nieuwe gevangenissen in 't algemeen. Sir James Sivewright was er voor dat de post van £1,000 voor een nieuwen tronk te Elliott werd uitgeschrapt, ofschoon hij niet zoo barbaarsch wou wezen om er een voorstel van te maken. De heer Innes verdedigde Elliott tegen dezen aanval en zei dat men de menschen daar een dergelijke consolatie niet mocht onthouden, daar dit een al te hard gelag zou zijn. Hij werd gevolgd door den prokureur-generaal en den heer Merriman, welke laatste zei dat eerstgenoemde eigenlijk niets met het bouwen van tronks te doen moest hebben; dit was het werk van den commissaris van publieke werken. Namakwalands vertegenwoordiger ging nog verder voort en toen hij Barkly West aanraakte sprong de heer Schreiner op en zei dat alles daar in orde was. Hij sei vervolgens dat de beide departementen, dat van den prokureur-generaal en dat van publieke werken, tegenwoordig uitmuntend samenwerkten en hij was tegen eenige verandering. Hierover werd nog meer gepraat en Sir James Sivewright was tegen het bouwen door de departementen van den prokureur-generaal en van den kolonialen secretaris.

Advokaat Molteno stelde voor dat de £1,000 voor een tronk te Elliott (Slangrivier) blijve overstaan tot het volgend jaar. De prokureur generaal was hier sterk tegen, daar het gebouw noodig zou zijn. Voorstel teruggetrokken.

Dr. Berry sprak over Sterkstroom waar een goeie tronk hoog noodig was. Alles ging er door en men begon nu met het departement van den commissaris van

PUBLIEKE WERKEN.

De heer Merriman was tegen verdere betaling aan den heer Dunscombe, den sanitairen ingenieur, daar dit tegen het kontrakt was; hij stelde daarom voor den post er voor £1,820 te schrappen. Sir James Sivewright gaf een verhaal over wat er met den heer Dunscombe was voorgevallen tot heden, en zei dat de man zich erg verrekende en verkeerde begrootingen had gegeven; hij was echter niet voor uitstrijking want dan zou men in het hof terecht komen, dat heelemaal niet betalen zou. Andere sprekers volgden, en de heer Laing zei, in antwoord op een vraag van den heer Weeber, dat de regeering den stadsraad hielp in sanitaire aangelegenheden dezer stad, waartoe het vorig ministerie reeds besloten had. De heer Juta zei dat de zaak er zoo aan lag, dat men betalen moest; of het verkeerd was of niet om zoo te doen was de kwestie niet, daar het kontrakt als bindend moest werden beschouwd. Sir James Sivewright drong er op aan op te passen dat men niet in het hof kwam, want de regeering zou de zaak verliezen. De heer Sauer wilde graag hooren wat de heer De Waal van de zaak dacht; hij dacht verder dat de heer Dunscombe missalgen had begaan en daar moest het land niet voor betalen. De heer Schreiner zei men moest betalen, en het zou gekheid wezen voor den heer Merriman bij zijn idee te blijven om den post uit te schrappen. De wetsgeleerden waren het eens dat de heer Dunscombe recht had op het geld en deze omstandigheid deed de deur dicht voor verder argument, want men kon geen rechtsgeleerde zaak in het huis bediscuteeren. 's Heeren Merriman's voorstel werd zonder hoofdelijke stemming verworpen.

De heer Sauer hield nog vol dat de som niet behoorde te worden gestemd voordat het huis meer informatie had en de stukken in verband met de zaak ter tafel werden gelegd. Hij drong bij de regeering aan om de zaak te laten overstaan totdat het huis de volle informatie voor zich had.

Sir Gordon Sprigg stelde voor voortgang te rapporteeren en van de zaak af te stappen. Dit werd aangenomen.

Het huis verdaagde te 11 uur.

GETIJTAFEL
VOOR TAFELBAAI, JULI 1894.

STANDEN DER MAAN

Nieuwe Maan, 3 Juli, 7 uur 16 m. v.m.	Volle Maan, 17 Juli 11 uur 53 m. n.m.
Eerste Kwartier 9 Juli 11 uur 45 m. n.m.	Laatste Kw., 25 Juli, 10 uur 37 m. n.m.

Datum.		Hoogwater. v.m.	Hoogwater. n.m.	Laagwater. v.m.	Laagwater. n.m.
1	Zondag	0 59	1 24	7 12	7 38
2	Maandag	1 51	2 16	8 4	8 28
3	Dinsdag	2 39	3 3	8 51	9 15
4	Woensdag	3 27	3 49	9 38	10 0
5	Donderdag	4 11	4 32	10 22	10 42
6	Vrijdag	4 53	5 12	11 3	11 23
7	Zaterdag	5 33	5 54	11 44	— —
8	Zondag	6 17	6 40	0 6	0 29
9	Maandag	7 7	7 37	0 54	1 22
10	Dinsdag	8 9	8 46	1 53	2 28
11	Woensdag	9 26	10 05	3 6	3 46
12	Donderdag	10 43	11 16	4 24	5 0
13	Vrijdag	11 47	— —	5 32	6 1
14	Zaterdag	0 14	0 33	6 27	6 51
15	Zondag	1 2	1 23	7 13	7 34
16	Maandag	1 44	2 3	7 51	8 13
17	Dinsdag	2 22	2 40	8 31	8 49
18	Woensdag	2 57	3 14	9 6	9 22
19	Donderdag	3 30	3 46	9 38	9 54
20	Vrijdag	4 2	4 17	10 10	10 25
21	Zaterdag	4 33	4 48	10 41	10 56
22	Zondag	5 4	5 19	11 11	11 27
23	Maandag	5 36	5 53	11 45	— —
24	Dinsdag	6 13	6 34	0 3	0 24
25	Woensdag	7 0	7 29	0 47	1 15
26	Donderdag	8 3	8 44	1 46	2 24
27	Vrijdag	9 30	10 18	3 7	3 54
28	Zaterdag	11 2	11 45	4 40	5 23
29	Zondag	— —	0 18	6 1	6 43
30	Maandag	0 50	1 18	7 4	7 32
31	Dinsdag	1 45	2 9	7 57	8 21

De tijd van hoogwater op de hieronder gemelde plaatsen wordt gevonden door bij den hoog-water-tijd van Tafelbaai op te tellen de achter die plaatsen staande getallen:—

	u.m		u.m.		u.m
Delagoabaai	0.57	Knysna	0.18	O. Londen	1.5
Port Natal	1.50	Simonsbaai	0.4	Algoabaai	1.20
Kowie	1.10			Mosselbaai	0.50

en voor Port Nolloth 5 minuten aftrekken.

AUSTRALIA'S NATIONAAL GENEESMIDDEL.
CLEMENTS TONIC
HERSTELT DE WERKKRACHT GEZONDHEID EN LEVENSKRACHT DER JEUGD
GENEEST
ZWAKHEID,
VERMOEIDHEID,
KRACHTELOOSHEID,
INDIGESTIE,
METEEN EN VOORGOED.
PAS OP VOOR NABOOTSINGEN.
De heer A. Watson, Grote-Straat, Adelaide, Zuid-Australie schrijft onder datum Feb 1894: — "Het doet mij genoegen [illegible] dat Clements Tonic mij gedaan heeft. [illegible] bevonden dat dit geneesmiddel [illegible] voorgeschreven [illegible] hetzelve aan een persoon [illegible] kwaal aanbevelen. De uwe toegenegen, A. Watson, Grote-Straat, Adelaide, Zuid-Australie.

ZIE BIJVOEGSEL.

Departement van Publieke Werken

Zwart-Rivier Brug in de Afdeeling van George en Hoogekraal-Rivier Brug in de Afdeeling van Knysna.

TENDERS geëndosseerd en verzegeld als boven voor het bouwen van Concrete Bruggehoofden, Aardewerk, omheining en ander werk in verband met bovengenoemde bruggen zullen ingewacht worden door den Controleur en Auditeur Generaal, Kaapstad tot 22 Augustus 's middags om 12 uur.

Planen, Specificaties en voorwaarden van kontrakt kunnen gezien worden op applikatie aan het Departement van Publieke werken Kaapstad, en den Civielen Commissaris, George gedurende kantoor-uren.

Tenderaars moeten den kortst mogelijken tijd aangeven waarin zij ondernemen zullen het werk waarvoor zij tenderen klaar te hebben, en moeten twee goedgekeurde borgen stellen voor het uitvoeren van het kontrakt en zulke borgen moeten de tenders onderteekenen.

De laagste of eenige tender zal niet noodzakelijkerwijs worden aangenomen.

Zij die van voornemen zijn te tenderen mogen voor elke brug afzonderlijk of voor beide tenderen.

JOS. NEWEY,
Hoofd-Inspekteur.

Departement van Publieke Werken,
Kaapstad, 23 Juli 1894.

AFDEELINGSRAAD VAN STELLENBOSCH.

Toevallige Vacature in wijk No. 1 zijnde de Municipaliteit van Stellenbosch

DE Stemgerechtigden in wijk No. I, zijnde de Municipaliteit van Stellenbosch worden hiermede verzocht een kandidaat voor genoemde distrikt van den Afdeelingsraad te nomineeren. De kandidaat moet genomineerd worden door niet minder dan vijf personen gerechtigd voor het distrikt te stemmen, of anders zal zijne nominatie van nul en geene waarde zijn. Elk kandidaat moet afzonderlijk genomineerd worden door niet minder dan vijf stemgerechtigden. Geen stemgerechtigden kan meer dan een nominatie teekenen op straffe dat zijn naam van al de nominaties waarop het verschijnt geschrapt zal worden, en beschouwd zal worden als of de naam nooit daar stond. Alle nominaties moeten door den ondergeteekende ontvangen worden niet later dan den 29sten Augustus 1894, en elke nominatie later dan dien dag ontvangen zal als van nul en geene waarde beschouwd worden. Elk stemgerechtigde die eenige dergelijke nominatie onderteekent moet ook zeggen waar hij woont.

Gedaan dezen 26sten dag van Juli 1894.

FRANK HEROLD,
Civiele Commissaris.

Divisional Council for the Division of Stellenbosch.

Casual Vacancy in Ward No. 1 being Municipality of Stellenbosch.

THE Voters in the Ward No. I being the Municipality of Stellenbosch are hereby invited to nominate, in writing, a Candidate for the representation of said District in the Divisional Council. Every Candidate must be nominated by not fewer than five persons entitled to vote for the District or otherwise his nomination will be null and void; each Candidate must be nominated separately, by not fewer than five Voters. No Voter can sign more nominations than one, on pain of having his name erased from all the nominations in which it appears and considered as if never placed there. All nominations must be received by the undersigned not later than 29 day of August, 1894, and any nomination received later than that day will be null and void. Every Voter signing any such nomination must state his place of residence.

Dated this 26 day of July 1894.

FRANK HEROLD,
Civil Commissioner.

GOOD HOPE SEMINARIE.

OPEVILLE LODGE, TUINEN.

DE Jaarlijksche Cursus van Onderricht in de Kookkunst zal op Zaterday, 4 Augustus om 10.30 v.m., beginnen.

E. MORTON,
Principale.

W. E. MOORE,
Voorzitter van het Comite,

Departement van Publieke Werken

AAN BOUWMEESTERS.

TENDERS

WORDEN gevraagd voor het hergruizen van de voetpaden om de Parlements-Gebouwen, Kaapstad.

Specificaties kunnen gezien en verdere informatie kan bekomen worden aan het Kantoor van den ondergeteekende.

Tenders geëndosseerd "Hergruizen bij de Parlements-gebouwen," zullen ontvangen worden door den Controleur- en Auditeur-Generaal tot Zaterdag, 28 Juli 1894 's middags om 12 uur.

Tenderaars moeten twee bevredigende borgen verschaffen voor het uitvoeren van het Kontrakt en die borgen moeten den tender teekenen.

De laagste of eenige tender zal niet noodzakelijkerwijze aangenomen worden.

H. S. GREAVES,
Pro Hoofd Inspekteur.

Departement van Publieke Werken,
Kaapstad, 14 Juli 1894.

Departement van Publieke Werken

Tenders voor Transport naar het Licht-Huis te Point Danger.

TENDERS, vergezeld en gemerkt op het couvert als boven zullen worden ingewacht door den Controleur en Auditeur Generaal tot 's middags om 12 uur op Woensdag, 1 Augustus aanst. voor het vervoer van een gedeelte van de bouwstoffen voor bovengemeld Lichthuis.

De bouwstoffen bestaan in 124 stukken en pakken en de kwantiteit bedraagt $8\frac{1}{2}$ Koloniale tonnen bij gewicht en 59 ton bij maat.

Het werkelijk totaal gewicht is omtrent 40 ton koloniale maat.

De tender moet insluiten het wegnemen van de bouwstoffen van het dok en het afleveren derzelve bij de ligging van het lichthuis en de tenderaar moet verantwoordelijk zijn voor alle risico tot dat aflevering is geschiedt.

De laagste of eenig tender zal niet noodzakelijk worden aangenomen.

JOS. NEWEY,
Hoofd-Inspekteur.

Departement van Publieke Werken,
Kaapstad, 18 Juni 1894.

Departement van Publieke Werken

AAN BOUWMEESTERS.

TENDERS

WORDEN gevraagd voor toevoegingen en veranderingen aan het Verbeterings Huis, Kaapstad.

Specificaties en Teekeningen kunnen gezienen en verdere informatie kan verkregen worden aan het Kantoor van den Ondergeteekende.

Tenders geëndosseerd "Tender voor toevoegingen en verbeteringen aan het Verbeterings Huis," zullen ontvangen worden door den Controleur- en Auditeur-Generaal tot Maandag, 6 Augustus 1894, 's middags om 12 uur.

Tenderaars moeten twee goedgekeurde borgen voor het uitvoeren van het kontrakt verschaffen en zulke borgen moeten den tender onderteekenen.

De laagste of eenige tender zal niet noodzakelijkerwijs aangenomen worden

H. S. GREAVES,
pro Hoofd-Inspekteur.

Departement van Publieke Werken,
Kaapstad, 23 Juli 1894.

Departement van Publieke Werken

KENNISGEVING.

DAAR het gerapporteerd is dat zand verwijderd is geworden van de oevers der Rivier nabij de Black Rivier Brug, Duinefontein Weg, waardoor de stevigheid van de brug in gevaar wordt gebracht wordt kennis hiermide gegeven dat geen materialen van de oevers der Rivier mogen weggevoerd worden binnen een afstand van 50 yards van den boven- of onderkant van de brug tenzij met toestemming van den Distrikts-Inspecteur.

JOS. NEWEY,
Hoofd Inspecteur.

Departement van Publieke Werken,
20 Juli, 1894.

Een Dokter Benoodigd.

NAMENS den Bond en het Distrikt zijn de ondergeteekenden gereed met eenigen Dokter te correspondeeren die wenscht de Vacature aan te vullen, veroorzaakt door den dood van wijlen DR. MORKEL,

Ds. J. N. VLOK,
J. J. EKSTEEN,
D. J. MARAIS.

LLOYDS & COMPAGNIE,

EENIGE AGENTEN IN ZUID AFRIKA VOOR DE

AERMOTOR GEGALVANISEERDE STALEN WATERMOLENS

Om Water mee op te pompen, en voor het drijven van Machinerie op eene Boerenplaats.

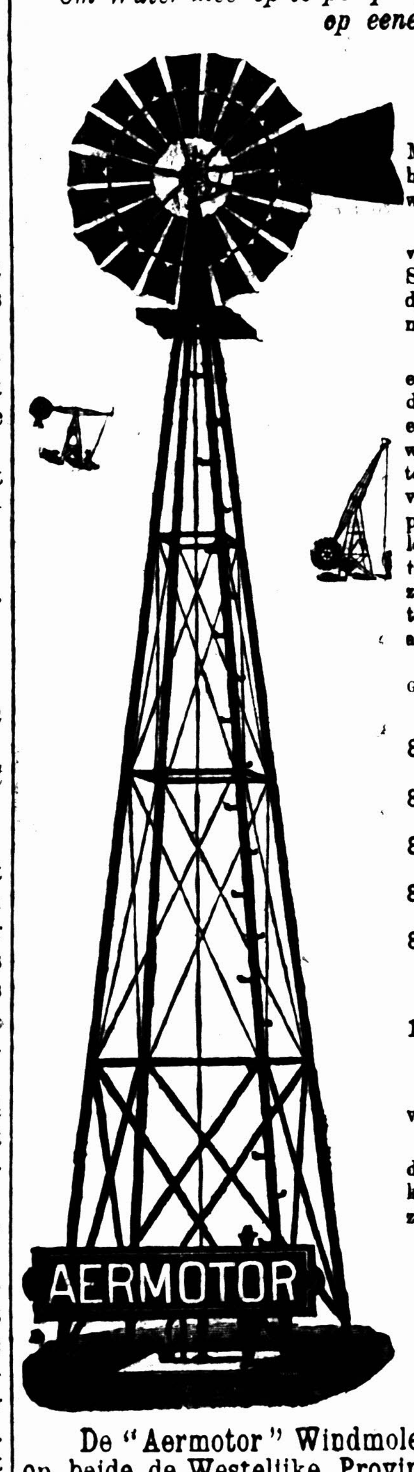

Deze Windmolens zijn de laatste verbeterde Machines voor dit werk, en zijn gewaarborgd, voor hunne grootte, meer werk te doen dan eenig ander windmolen ter wereld.

De Aermotor Co. zijn de uitvinders van den vaststaande Stalen Toren, en van den neerslaande Stalen Toren, die toelaat dat men den molen naar den grond kan neerlaten om hem olie te geven en natezien.

Deze Windmolens zijn selfreguleerende en en zijn gewaarborgd eenigen storm te weerstaan dien het huis weerstaat. Zi zijn licht maar sterk en draaien met den minsten wind. Zij zullen water oppompen van eenige diepte niet 850 voet te bovengaande, en wanneer het water 25 voet van den grond is, zal de 8 voet molen 800 gallons per uur oppompen. De 12 voet toegeruste molens leveren omtrent een 4 paardenkracht, en indien toegerust met eene speciaale stalen molensteen zal het 6 tot 10 bushels koren in een uur malen, terzelfder tijd zal het water oppompen of eenig ander Machinerie drijven.

GROOTTEN IN ALGEMEEN GEBRUIK VOOR HET POMPEN VAN WATER ALLEEN.

8 Voet molen en 20 voet vaststaande Stalen Toren,
8 Voet molen en 30 voet vaststaande Stalen Toren,
8 Voet molen en 40 voet vaststaande Stalen Toren,
8 Voet molen en 30 voet neerslaande Stalen Toren.
8 Voet Molen en 40 Voet neerslaande Stalen Toren.

TOEGERUSTE MOLENS VOOR WERKKRACHT.

12 Voet molen en 40 voet vaststaande Stalen Toren.

Verdere informatie omtrent molens en torens van alle grootte op applikatie.

Deze windmolens zijn de beste voor werk en de goedkoopste in Zuid-Afrika; zij werken den koopprijs in binnen een paar jaren en loopen zonder moeite en ergenis.

ZEND OM PRIJZEN EN BIJZONDERHEDEN.

NAAR HUNNE KANTOREN

26 LANGSTRAAT, KAAPSTAD.

De "Aermotor" Windmolens trokken dit jaar de Eerste Prijzen op beide de Westelijke Provincie en de Port Elizabethsche Landbouw-Tentoonstellingen.

HET WESTELIJKE PROVINCIE LANDBOUW GENOOTSCHAP.

TENTOONSTELLING VAN DONKERE EN ZOETE WIJNEN.

(VOOR DE SPECIALE REGEERINGS PRIJZEN.)
OPEN AAN DE GEHEELE KOLONIE
GEHOUDEN TE WORDEN TE KAAPSTAD.
OP 18 AUGUSTUS 1894.

Entrèvormen en Prijslijsten te krijgen van al de Magistraten in de verschillende distrikten en van den Secretaris van het Westelijke Provincie Landbouw Genootschap, JAMES VAN BREDA, 13 Burgstraat, Kaapstad.

HET GENAS HEN ALLEN.

MIJNHEER,—Negen maanden geleden betuigde ik in een brief aan u van de goede uitwerking van RHEUMATICURO in mijn geval. Ik ben 60 jaren oud en heb 28 jaren lang geleden aan CHRONISCHE ASTHMA en RHEUMATIEK en zoch verlichting van vele beroemde geneeskundigen, en probeerde alles zonder baat te vinden en had in mijn geval alle geloof in menschelijke bekwaamheid verloren, tot dat ik RHEUMATICURO probeerde en u zijn mijn Neuralgia, Rheumatiek en pijnen in hoofd en aangezicht verdwenen en het nieuws is ver en wijd verspreid dat "ou meester VAN ROOY amper heellemaal gezond was van die wonderlijke Medicijn," en dit was werkelijk het geval; elkeen die het probeerde beveelt het aan.

De heer JACOB VAN ZIJL, van Vlakfontein (3 uur van Steijnsburg), is genezen van een schijnbaar ongeneeslijk geval van Rheumatiek en Jicht. Nooit, zei zijn moeder Mevr. VAN ZIJL aan mij, was er een erger geval van "Koorts Ziekte," zooals zij het noemen. De eerste dosis RHEUMATICURO liet de lijdende jonge man rustig slapen de medecijn werd voortdurend toegediend, en hoewel de buren en vrienden zeiden dat zij niet verwachten dat hij leven zou, *was hij twee-maal hier*, en getuigde van de geneeskracht van de RHEUMATICURO en PILLEN.

De oude heer VAN DER WALT, van Reddersburg, werd genezen door een bottel.

De heer A. COETZEE, Brandvlei, Middelburg, C.C vond dadelijk verlichting. Mijn zoon JAN en zijn schoonvader, de heer J. A. SMIT, van Wonderboom, Burgersdorp, werden ook genezen maar ik moet nu sluiten—Ik blijf uw dankbare vriend, J. C. VAN ROOY.

JONES RHEUMATICURO.

Het groote Zuid-Afrikaansche geneesmiddel voor Jicht, Rheumatiek, Rheumatische Jicht, Lenden Jicht, Heup Jicht, Aangezichts-pijnen, enz. en heeft vele duizenden gevallen, veel erger dan bovengenoemden genezen. Is verkrijgbaar van alle Apothekers en Winkeliers door geheel Zuid-Afrika.

EMILE H. VAN NOORDEN

ALGEMEEN EN WETS-AGENT,

Afslager en Gezworen Taxateur

Zaken Waargenomen in de Magistraatshoven

Agentschappen met den Meesten Spoed Uitgevoerd.

LEENINGEN GESLOTEN
EN
VOORSCHOTTEN GEGEVEN

Kaapstad, No. 72 Loop straat.

LOST TRANSFER.

NOTICE is hereby given that I intend applying for a certified copy of the Deed of Transfer made on the 19th day of August 1893 by HENDRIK COENRAAD DUCKEL in favor of CHARLES PERRY, whereby certain Erf or Lot of Ground marked No. I Blok U on the General Plan of the projected Village called Porterville, situate in the Field-Cornetcy of Twenty-four Riviers, division of Piketberg measuring 200 square roods, was conveyed, and all persons claiming to have any objection to the issue of such copy are hereby required to lodge the same in writing, with the Registrar of Deeds, in Cape Town, within fourteen days from the publication of this Notice.

Dated at Cape Town, this 27th day of July 1894.

G. W. STEYTLER,
Secretary,
Colonial Orphan Chamber & Trust Co
Executers Dative of the Estate of the late CHARLES PERRY.

Algemeene Boedel en Weeskamer.

KENNISGEVING AAN DEBITEUREN.

In den Boedel van JACOMINA CLAASINA VINK van Steelwater, Koeberg, Kaapsche Afdeeling.

ALLE Personen iets aan bovengenoemden boedel verschuldigd worden verwacht hunne schulden meteen te belaten aan den winkel te Steelwater, of aan den tweeden ondergeteekende aan zijn kantoor No. 106 Adderley Straat, Kaapstad, bij gebreke waarvan rechterlijke stappen genomen zullen worden voor het krijgen van het geld.

E. J. EARP,
W. A. CURREY,
Secretaris.
Executeuren Datief.

Gebouwen der Kamer,
106 Adderleystraat, Kaapstad,
28 Juli 1894.

VERKOOPING! VERKOOPING!!

£15,000 WAARDE

AAN

Linnen-, Wol- en Kleederwaren, Stevels en Schoenen.

Nooit is een Dergelijke Opoffering gemaakt!
Nooit zijn zulke Verminderingen gemaakt
Nooit hebben wij ons zulk een verlies berokkend!
Kom en zie onze uitstalling!
Kom en zie wat wij aanbieden!
Wij wenschen dat de Goederen voor zichzelf zullen getuigen.

ELK ARTIKEL GEMERKT IN DUIDELIJKE CIJFERS.

KLEEDING-STOFFEN

Geschikt voor Bedienden Tabbaardjes; 500 uitgezochte Patronen, Donker en Licht tegen $1\frac{1}{2}$d. per yard.

KLEEDING-STOFFEN

Geschikt voor Dames Tabbaardjes. 300 Stukken, dubbele breedte, gewone prijs 4/6, zullen verkocht worden teken $7\frac{1}{2}$d., 9d. 1/- en 1/6 per yard.

275 Lakensche Baatjes, in Bruin en Blauw (houd uw oog op den prijs $1/11\frac{1}{2}$ en 2/6.

150 Ulsters, die moeten verkocht worden, 5/11 elk. Kom en aanschouw ze. Het geld wordt terug gegeven indien niet tevreden.

Dames Jerseys.—Wij hebben omtrent 200 Blauw, Zwart en Gekleurde Jerseys, die voorheen verkocht werden tegen 30/- elk maar die nu moeten verkocht worden tegen 5/11, 6/11, en 7/11 elk. Bijzonder goede goederen.

Dozijnen en Dozijnen van Dames getrimde Onderlinnen.

Dames Broekj s	... ...	1/3, 1/6, 1/9,
Dames Hemden	... ...	1/6, 1/9, $1/11\frac{1}{2}$
Dames Nachthemden	... ...	1/11, 2/6, 2/11,

Allen goed getrimd en gemaakt uit eerste-klas linnen.

LAKENS.

Honderden paar Lakens, Klaargemaakt tegen 3/11 per paar.

KUSSEN-SLOOPEN.

200 Dozijn, goede Linnen, en goed Gestikt 2/6 het halfdozijn.
Onse welbekende Twill en Plain Lakens bieden wij gedurende de verkooping aan tegen $9\frac{3}{4}$ per yard.

Beddespreien, Toilette-Kleedjes, Kombaaazen, Flannels, zijn allen werkelijk veminderd in prijs.

A. HILLIARD,

ONDER DEN OUDEN DENNEN BOOM.
KERKPLEIN, KAAPSTAD

J. D. JONES & CO.'S

JAARLIJKSCHE

OPNEMINGS VERKOOPING

Is nu in Volle Zwang.

BUITENGEWONE KOOPJES

IN

STEVELS en SCHOENEN,

MAN'S EN JONGEN'S

KLEEDEREN.

2/- IN HET £ DISCONTO.

Gedurende de Maand.

J. D. JONES & CO.,

PLEIN-STRAAT,

TAK-WINKEL:

Grand Parade, Gebouwen, Darling-Straat.

DE

West of England

(GEVESTIGD 1859),

Langemarktstraat en Kerkplein,

KAAPSTAD.

ONZE WINTER VOORRAAD is nu te bezichtigen, bestaande uit: Mans en Jongens Pakken, Overjassen, Waterproefs, Wollen Hemden, Kousen, Onderbroeken en Hemden, Hoeden, enz., direkt van de Fabrieken. De beste waarde en laatste Modes.

MERK OP: Koperen Plaat aan elke zijde: Langemarktstraat Ingang. Binnenzijde: "West of England" op een Electrie Uithangbord.

STEUN DE KOLONIALE INDUSTRIEEN

BEETLE & CO; BEPT. KAAPSTAD

Fabriekanten van Pianos en Orgels

Fabriek: Harringtonstraat.
Tijdelijk Magazijn Oxford House.
Kantoor: Secretaris c/o J. W. Blinkhorn & Co
Adderleystraat

DIREKTEUREN.—J. Hanau, Voorzitter, A. R. MacIntyre, A. Koch, Dr. Fismer, C. J. Ebden.

STEMMEN en Repareeren grondig verricht. Oude of beschadigde Instrumenten nieuw gemaakt. Alleen bekwame werklieden gebruikt. Een bezoek wordt verzocht. Prijsen ver beneden het ingevoerde Artikel. Ons tot prima Het Koloniale Hout dat gebruikt wordt, wordt grondig geaklimatiseerd. Richt bestellingen en brieven tot den Secretaris.

MOSSOP & GARLAND

LEERLOOIERS EN LEERBEWERKERS,

NO. 3 PLEINSTRAAT
KAAPSTAD

HEBBEN veel genoegen te annonceeren dat zij be Gouden Medalje voor KOLONIAAL LEDER op de Kimberley Tentoonstelling gekregen terwijl ze reeds ZES GOUDEN MEDALJES houden, vroeger door hen op Koloniale Tentoonstellingen, en Land-bouw Shows gewonnen.

ZUID AFRIKAANSCHE ONDERLINGE LEVENS-VERZEKERING MAATSCHAPPIJ.

Hoofd-Kantoor: Darlingstraat, Kaapstad.

KENNISGEVING AAN LEDEN.

KENNISGEVING geschiedt hiermede dat in termen van de Akte van Incorporatie van de Maatschappij de negen-en-veertigste Jaarlijksche Algemeene Vergadering gehouden zal worden in de zaal van de Maatschappij op Maandag, 3 September aanstaande om 2 uur des namiddags ten einde het rapport de rekeningen en de balans opgemaakt tot 30 Juni 1894 te ontvangen en te overwegen; als ook om twee Auditeuren te kiezen.

De Direkteurs verzoeken om nominaties voor de vakante plaatsen veroorzaakt door de aftreding per rotatie van de heeren Paul De Villiers, H. M. Arderne en Harry Solomon Senr., die allen herkiesbaar zijn.

Nominaties zullen ontvangen worden tot Dinsdag 31 Juli 1894.

WILLIAM MARSHALL, Secretaris

Mutual Gebouwen, Darlingstraat,
Kaapstad, 13 Juli 1894.

Nieuwe Logieshuis,

VERPLAATST.

NABIJ DE KERK EN DE ZEE

GEOPEND door de Wed. W. P RETIEF, te Somerset West Strand

ZUID-AFRIKAANSCHE Koninklijke Maildienst.

De "Castle Mail" Maatschappij.

DE Stoombooten dezer Lijn vertrekken van Kaapstad naar Londen om den anderen Woensdag, te 4 uur n.m. van Madeira en Plymouth, te Sint. Helena en Ascension aanleggende op de bepaalde tusschen tijden.

Juli 25.—GRANTULLY CASTLE, Kapt. BROWN.
Aug. 8.—DUNOTTAR CASTLE, Kapt. RIGBY
„ 22.—DRUMMOND CASTLE, Kapt. HARRISON
Sept. 5.—TANTALLON CASTLE, Kapt. ROBINSON
„ 19.—HAWARDEN CASTLE, Kapt. HAY.
Oct. 3.—NORHAM CASTLE, Kapt. TRAVERS
„ 17.—ROSLIN CASTLE, Kapt. DUNCAN.
„ 31.—DUNOTTAR CASTLE, Kapt. RIGBY.
Nov. 14—TANTALLON CASTLE, Kapt. ROBINSON

EXTRA BOOTEN VOOR ENGELAND, VIA LAS PALMAS

DUNBAR CASTLE, Kapt. WALLACE, omtrent 3 Aug.
PEMBROKE CASTLE, Kapt. WARDEN, omtrent 4 Aug. via St. Helena en Ascension.
GARTH CASTLE, Kapt. RENDALL, omtrent 18 Aug.
WARWICK CASTLE, Kapt. CREAGHE, omtrent 1 Sept. via St. Helena en Ascension.

Voor Vracht of Passage vervoege men zich bij de Agenten van de CASTLE MAILBOOT MAATSCHAPPIJ, (Beperkt).

UNION LINE.
Koninklijke Maildienst.

UNION STOOMBOOTMAATSCHAPPIJ (BEPERKT.)

DE Mailbooten der Maatschappij vertrekken van Kaapstad, naar Engeland via Madeira, om den anderen Woensdag, te 4 uur n.m., als onder aanleggende.

VOOR ENGELAND.

ATHENIAN, Kapt. BAINBRIDGE, 1 Aug.
MOOR, Kapt. GRIFFIN, 15 Aug.
TARTAR, Kapt. E. JONES, 29 Aug.
SCOT, (Twin Screw), Kapt. LARMER, 12 Sept.
MEXICAN, Kapt. REYNOLDS, 26 Sept.
ATHENIAN, Kapt. BAINBRIDGE, 10 Oct.
MOOR, Kapt. GRIFFIN, 24 Oct.
TARTAR, Kapt. E. JONES, 7 Nov.
SCOT, (Twin Screw) Kapt LARMER, 21 Nov.

Een van de Maatschappij's mooie Stoombooten zal SOUTHAMPTON verlaten voor HAMBURG, kort na de aankomst van deze Mailstoombooten.

RETOURKAARTJES naar ENGELAND gangbaar voor Zes Maanden, worden uitgereikt tegen een vermindering van 10 percent op den Dubbelen Passageprijs.

RETOURKAARTJES voor HAVENS langs de KUST worden uitgereikt voor de terugreis binnen Drie Maanden per de Union of de Castle Maatschappij Stoombooten.

Voor Vracht of Passage doe men aanzoek aan de Kantoren van de Union Stoomboot Maatschappij, Adderleystraat.

Gedrukt en Uitgegeven door de Drukpers Maatschappij van de Sandt de Villiers & Co. (Beperkt) aan hunne Kantoren No. 4, 5, 6, Georgestraat, Kaapstad.